СЕЛЬСКОЕ ПОСЕЛЕНИЕ
ЖИГУЛИ
МУНИЦИПАЛЬНОГО РАЙОНА
СТАВРОПОЛЬСКИЙ САМАРСКОЙ ОБЛАСТИ

ОФИЦИАЛЬНАЯ ПУБЛИКАЦИЯ
№19 (277), 15 августа 2024 г.

6+

Жигули

СОБРАНИЕ ПРЕДСТАВИТЕЛЕЙ СЕЛЬСКОГО ПОСЕЛЕНИЯ ЖИГУЛИ МУНИЦИПАЛЬНОГО РАЙОНА СТАВРОПОЛЬСКИЙ САМАРСКОЙ ОБЛАСТИ

РЕШЕНИЕ № 28 от 14 августа 2024 года

О ВНЕСЕНИИ ИЗМЕНЕНИЙ В РЕШЕНИЕ СОБРАНИЯ ПРЕДСТАВИТЕЛЕЙ СЕЛЬСКОГО ПОСЕЛЕНИЯ ЖИГУЛИ МУНИЦИПАЛЬНОГО РАЙОНА СТАВРОПОЛЬСКИЙ САМАРСКОЙ ОБЛАСТИ ОТ 24.09.2021 ГОДА № 39 «ОБ УТВЕРЖДЕНИИ ПОЛОЖЕНИЯ О МУНИЦИПАЛЬНОМ КОНТРОЛЕ В СФЕРЕ БЛАГОУСТРОЙСТВА НА ТЕРРИТОРИИ СЕЛЬСКОГО ПОСЕЛЕНИЯ ЖИГУЛИ МУНИЦИПАЛЬНОГО РАЙОНА СТАВРОПОЛЬСКИЙ САМАРСКОЙ ОБЛАСТИ»

Рассмотрев протест прокуратуры Ставропольского района от 24.06.2024 № 07-03-2024/1982-24-242 на Решение Собрания представителей сельского поселения Жигули муниципального района Ставропольский от 24.09.2021 № 39 «Об утверждении Положения о муниципальном контроле в сфере благоустройства на территории сельского поселения Жигули муниципального района Ставропольский Самарской области», в соответствии с пунктом 20 части 1 статьи 14 Федерального закона от 06.10.2003 № 131-ФЗ «Об общих принципах организации местного самоуправления в Российской Федерации», Федеральным законом от 31.07.2020 № 248-ФЗ «О государственном контроле (надзоре) и муниципальном контроле в Российской Федерации», Уставом сельского поселения Жигули Собрание представителей сельского поселения Жигули РЕШИЛО:

1. Внести в Решение Собрания представителей сельского поселения Жигули муниципального района Ставропольский от 24.09.2021 № 39 «Об утверждении Положения о муниципальном контроле в сфере благоустройства на территории сельского поселения Жигули муниципального района Ставропольский Самарской области» следующие изменения:

1.1. Пункт 4.20 читать в новой редакции:

«4.20 Информирование контролируемых лиц о совершаемых должностными лицами, уполномоченными осуществлять контроль, действиях и принимаемых решениях осуществляется посредством размещения сведений об указанных действиях и решениях в Едином реестре контрольных (надзорных) мероприятий, а также доведения их до контролируемых лиц посредством инфраструктуры, обеспечивающей информационно-технологическое взаимодействие информационных систем, используемых для предоставления государственных и муниципальных услуг и исполнения государственных и муниципальных функций в электронной форме, в том числе через федеральную государственную информационную систему «Единый портал государственных и муниципальных услуг (функций)» (далее – единый портал государственных и муниципальных услуг) и (или) через региональный портал государственных и муниципальных услуг.

Гражданин, не осуществляющий предпринимательской деятельности, являющийся контролируемым лицом, информируется о совершаемых должностными лицами, уполномоченными осуществлять контроль, действиях и принимаемых решениях путем направления ему документов на бумажном носителе в случае направления им в адрес администрации уведомления о необходимости получения документов на бумажном носителе либо отсутствия у администрации сведений об адресе электронной почты контролируемого лица и возможности направить ему документы в электронном виде через единый портал государственных и муниципальных услуг (в случае, если лицо не имеет учетной записи в единой системе идентификации и аутентификации либо если оно не завершило прохождение процедуры регистрации в единой системе идентификации и аутентификации). Указанный гражданин вправе направлять администрации документы на бумажном носителе.

До 31 декабря 2025 года информирование контролируемого лица о совершаемых должностными лицами, уполномоченными осуществлять контроль, действиях и принимаемых решениях, направление документов и сведений контролируемому лицу администрацией могут осуществляться в том числе на бумажном носителе с использованием почтовой связи в случае невозможности информирования контролируемого лица в электронной форме либо по запросу контролируемого лица.

2. Опубликовать настоящее Решение в газете «Жигули» и на официальном сайте администрации сельского поселения Жигули в сети интернет http://zhiguli.stavrsp.ru.

И.о. Главы сельского поселения Жигули муниципального района Ставропольский Самарской области А.Д. Копша
Председатель Собрания Представителей сельского поселения Жигули муниципального района Ставропольский Самарской области А.Б. Семенов

АДМИНИСТРАЦИЯ СЕЛЬСКОГО ПОСЕЛЕНИЯ ЖИГУЛИ МУНИЦИПАЛЬНОГО РАЙОНА СТАВРОПОЛЬСКИЙ САМАРСКОЙ ОБЛАСТИ

ПОСТАНОВЛЕНИЕ № 39 от 14 августа 2024 года

ОБ УТВЕРЖДЕНИИ АДМИНИСТРАТИВНОГО РЕГЛАМЕНТА ПРЕДОСТАВЛЕНИЯ МУНИЦИПАЛЬНОЙ УСЛУГИ «ПОДГОТОВКА И УТВЕРЖДЕНИЕ ДОКУМЕНТАЦИИ ПО ПЛАНИРОВКЕ ТЕРРИТОРИИ»

Руководствуясь статьей 13 Федерального закона от 27.07.2010 № 210-ФЗ «Об организации предоставления государственных и муниципальных услуг», пунктом 3 части 4 статьи 36 Федерального закона от 06.10.2003 № 131-ФЗ «Об общих принципах организации местного самоуправления в Российской Федерации», пунктом 5 статьи 43 Устава сельского поселения Жигули муниципального района Ставропольский Самарской области, принятого Решением Собрания Представителей от 04.09.2019 № 179, Порядком разработки и утверждения административных регламентов предоставления муниципальных услуг администрацией сельского поселения Жигули муниципального района Ставропольский Самарской области, утвержденным постановлением администрации муниципального района Ставропольский Самарской области от 05.06.2018 № 29, администрация сельского поселения Жигули муниципального района Ставропольский Самарской области постановляет:

1. Утвердить административный регламент предоставления муниципальной услуги «Подготовка и утверждение документации по планировке территории», согласно приложению к настоящему постановлению.

2. Признать утратившим силу постановление администрации сельского поселения Жигули муниципального района Ставропольский Самарской области от 29.11.2023 № 68 «Об утверждении административного регламента предоставления муниципальной услуги «Подготовка и утверждение документации по планировке территории».

3. Признать утратившим силу постановление администрации сельского поселения Жигули муниципального района Ставропольский Самарской области от 06.12.2023 № 72 «Об утверждении Порядка подготовки документации по планировке территории, разрабатываемой на основании решений органов местного самоуправления муниципального района Ставропольский Самарской области, и принятия решения об утверждении документации по планировке территории в соответствии с Градостроительной кодексом Российской Федерации»

4. Опубликовать настоящее постановление в газете «Жигули» и разместить на официальном сайте администрации сельского поселения Жигули муниципального района Ставропольский Самарской области https://zhiguli.stavrsp.ru в сети Интернет.

5. Настоящее постановление вступает в силу с 01.09.2024 года.

6. Контроль за выполнением настоящего постановления оставляю за собой.

И.о. Главы сельского поселения Жигули муниципального района Ставропольский Самарской области А.Д. Копша

Приложение к постановлению администрации сельского поселения Жигули муниципального района Ставропольский Самарской области от 14.08.2024 г. № 39

АДМИНИСТРАТИВНЫЙ РЕГЛАМЕНТ ПРЕДОСТАВЛЕНИЯ МУНИЦИПАЛЬНОЙ УСЛУГИ «ПОДГОТОВКА И УТВЕРЖДЕНИЕ ДОКУМЕНТАЦИИ ПО ПЛАНИРОВКЕ ТЕРРИТОРИЙ»

Раздел I. Общие положения

Предмет регулирования Административного регламента

1.1. Настоящий Административный регламент устанавливает порядок и стандарт предоставления администрацией сельского поселения Жигули муниципального района Ставропольский Самарской области муниципальной услуги «Подготовка и утверждение документации по планировке территории» в случаях, предусмотренных частями 5, 5.1 статьи 45 Градостроительного кодекса Российской Федерации.

Круг Заявителей

1.2. Муниципальная услуга представляется физическим и юридическим лицам (далее - заявитель). От имени заявителей имеют право выступать лица, являющиеся представителями заявителя в силу закона или действующие на основании доверенности, оформленной в установленном законодательством Российской Федерации порядке (далее – представитель заявителя).

Требование предоставления заявителю муниципальной услуги

в соответствии с вариантом предоставления муниципальной услуги,

соответствующим признакам заявителя, определенным в результате анкетирования, проводимого органом, предоставляющим услугу (далее - профилирование), а также результата, за предоставлением которого обратился заявитель

1.3. Муниципальная услуга предоставляется заявителю в соответствии с вариантом предоставления муниципальной услуги (далее – вариант), исходя из установленных Приложением № 1 к настоящему Административному регламенту признаков заявителя, а также из результата предоставления муниципальной услуги, за предоставлением которого обратился заявитель.

1.4. Признаки заявителя определяются путем профилирования, осуществляемого в соответствии с настоящим Административным регламентом.

Раздел II. Стандарт предоставления муниципальной услуги

Наименование муниципальной услуги

2.1. Наименование муниципальной услуги - «Подготовка и утверждение документации по планировке территории» (далее – Услуга).

Наименование органа, предоставляющего муниципальную услугу

2.2. Услуга предоставляется администрацией сельского поселения Жигули муниципального района Ставропольский Самарской области (далее – администрация).

2.3. Возможность получения Услуги в многофункциональном центре предоставления государственных и муниципальных услуг не предусмотрена.

Результат предоставления муниципальной услуги

2.4. Результатами предоставления Услуги являются:

1) принятие решения о подготовке документации по планировке территории/изменений в документацию по планировке территории.

Документом, содержащим решение о предоставлении Услуги, на основании которого заявителю предоставляется результат, является постановление администрации о подготовке документации по планировке территории/изменений в документацию по планировке территории;

2) принятие решения об утверждении документации по планировке территории.

Документом, содержащим решение о предоставлении Услуги, на основании которого заявителю предоставляется результат, является постановление администрации об утверждении документации по планировке территории;

3) принятие решения об утверждении изменений в документацию по планировке территории.

Документом, содержащим решение о предоставлении Услуги, на основании которого заявителю предоставляется результат, является постановление администрации об утверждении изменений в документацию по планировке территории;

4) исправление допущенных опечаток и ошибок в выданных в результате предоставления Услуги документах.

Документом, содержащим решение о предоставлении Услуги, на основании которого заявителю предоставляется результат, является постановление администрации о внесении изменений в документ, выданный по результатам предоставления Услуги.

Выдача дубликата документа, выданного по результатам предоставления Услуги, не предусмотрено.

2.5. Формирование реестровой записи в качестве результата предоставления Услуги не предусмотрено.

2.6. Результат предоставления Услуги может быть предоставлен заявителю:

а) на бумажном носителе лично в администрации или посредством почтовой связи;

б) в форме электронного документа, подписанного усиленной квалифицированной электронной подписью уполномоченного должностного лица администрации, с использованием федеральной государственной информационной системы «Единый портал государственных и муниципальных услуг (функций)» (https://www.gosuslugi.ru/), государственной информационной системы «Портале государственных и муниципальных услуг Самарской области» (https://gosuslugi.samregion.ru/) (далее – Единый портал, региональный портал).

Заявителю направляется уведомление о принятом решении на бумажном носителе с приложением копии документа, содержащего решение о предоставлении Услуги. Оригинал документа, содержащего решение о предоставлении Услуги, остается в распоряжении администрации и заявителю не направляется.

Направление документов, сведения которых составляют государственную тайну, осуществляется в соответствии с требованиями законодательства Российской Федерации о государственной тайне.

2.7. Возможность получения Услуги по экстерриториальному принципу отсутствует.

2.8. Способы предоставления результата предоставления Услуги для каждого варианта предоставления Услуги приводятся в содержащих описания таких вариантов подразделах настоящего Административного регламента.

Срок предоставления муниципальной услуги

2.9. Срок предоставления Услуги исчисляется со дня регистрации в администрации заявления о предоставлении муниципальной услуги (далее - заявление) и прилагаемых к нему документов, необходимых для предоставления Услуги, независимо от способа подачи заявления и составляет:

1) 15 рабочих дней со дня регистрации в администрации заявления и прилагаемых к нему документов, необходимых для принятия решения о подготовке документации по планировке территории/изменений в документацию по планировке территории;

2) 15 рабочих дней со дня регистрации заявления и документов и (или) информации, необходимых для принятия решения об утверждении документации по планировке территории/ изменений в документацию по планировке территории;

3) 53 рабочих дня со дня регистрации заявления и документов и (или) информации, необходимых для принятия решения об утверждении документации по планировке территории, изменений в документацию по планировке территории, в случае проведения публичных слушаний или общественных обсуждений;

4) 5 рабочих дней со дня регистрации заявления и документов и (или) информации, необходимых для исправления допущенных опечаток и ошибок в выданных в результате предоставления Услуги документах;

В срок предоставления Услуги входит срок формирования и направления межведомственных запросов и получения на них ответов.

Направление документа, являющегося результатом предоставления муниципальной услуги на бумажном носителе либо в форме электронного документа, осуществляется способом, указанном в заявлении, в течение 5 рабочих дней со дня оформления и регистрации результата предоставления муниципальной услуги.

2.10. Срок предоставления Услуги для каждого варианта предоставления услуги приводится в содержащих описания таких вариантов подразделах настоящего Административного регламента.

Правовые основания для предоставления муниципальной услуги

2.11. Перечень нормативных правовых актов, регулирующих предоставление Услуги, информация о порядке досудебного (внесудебного) обжалования решений и действий (бездействия) администрации, а также должностных лиц, муниципальных служащих, работников администрации размещается на официальном сайте администрации в информационно-телекоммуникационной сети «Интернет» (далее – официальный сайт администрации), а также на Едином портале, Региональном портале.

Исчерпывающий перечень документов, необходимых для предоставления муниципальной услуги

2.12. Исчерпывающий перечень документов, необходимых в соответствии с законодательными и иными нормативными правовыми актами для предоставления Услуги, с разделением на документы и информацию, которые заявитель должен представить самостоятельно, и документы, которые заявитель вправе представить по собственной инициативе, так как они подлежат представлению в рамках межведомственного информационного взаимодействия, приводится в подразделах настоящего Административного регламента, содержащих описания вариантов предоставления Услуги.

Исчерпывающий перечень оснований для отказа в приеме документов, необходимых для предоставления муниципальной услуги

2.13. Исчерпывающий перечень оснований для отказа в приеме документов, необходимых для предоставления Услуги, приводится в описании административных процедур в составе описания вариантов предоставления Услуги.

Исчерпывающий перечень оснований для приостановления предоставления муниципальной услуги или отказа в предоставлении муниципальной услуги

2.14. Основания для приостановления предоставления Услуги отсутствуют.

2.15. Исчерпывающий перечень оснований для отказа в предоставлении Услуги приводится в описании административных процедур в составе описания вариантов предоставления Услуги.

Размер платы, взимаемой с заявителя при предоставление муниципальной услуги, и способы ее взимания

2.16. Услуга предоставляется без взимания государственной пошлины или иной платы.

Максимальный срок ожидания в очереди при подаче запросам о предоставлении муниципальной услуги и при получении результата предоставления муниципальной услуги

2.17 Максимальный срок ожидания в очереди при подаче заявления о предоставлении Услуги и при получении результата предоставления Услуги составляет 15 минут.

Срок регистрации запроса заявителя о предоставлении муниципальной услуги

2.18. Регистрация заявления и документов, представленных в администрацию в ходе личного обращения заявителя (представителя заявителя) или посредством почтового отправления, осуществляется в течение 1 рабочего дня со дня их поступления в администрацию в порядке, определенном инструкцией по делопроизводству.

Регистрация заявления и документов, направленных в форме электронного документа с использованием Единого портала, Регионального портала, осуществляется в автоматическом режиме путем присвоения номера и даты заявления на Едином портале, Региональном портале сразу после его отправки.

В случае поступления заявления в администрацию, в том числе посредством Единого портала, Регионального портала, после окончания рабочего дня, а также в выходные или праздничные дни, днем поступления заявления о предоставлении услуги считается первый рабочий день, следующий за днем представления заявителем указанного заявления.

Требования к помещениям, в которых предоставляется муниципальная услуга

2.19. Требования, которым должны соответствовать помещения, в которых предоставляется Услуга, в том числе зал ожидания, места для заполнения запросов о предоставлении муниципальной услуги, информационные стенды с образцами их заполнения и перечнем документов и (или) информации, необходимых для предоставления муниципальной услуги, а также требования к обеспечению доступности для инвалидов указанных объектов в соответствии с законодательством Российской Федерации о социальной защите инвалидов, размещаются на официальном сайте администрации, а также Едином портале, Региональном портале.

Показатели доступности и качества муниципальной услуги

2.20. Перечень показателей качества и доступности Услуги, в том числе доступность электронных форм документов, необходимых для предоставления услуги, возможность подачи заявления на получение Услуги и документов в электронной форме, своевременное предоставление Услуги (отсутствие нарушений сроков предоставления Услуги), предоставление Услуги в соответствии с вариантом предоставления Услуги, доступность инструментов совершения в электронном виде платежей, необходимых для получения Услуги, удобство информирования заявителя о ходе предоставления Услуги, а также получения результата предоставления услуги, размещается на официальном сайте администрации, а также Едином портале, Региональном портале.

Иные требования к предоставлению муниципальной услуги

2.21. Услуги, необходимые и обязательные для предоставления муниципальной услуги, отсутствуют.

2.22. Информационные системы, используемые для предоставления Услуги:

а) Единый портал;

б) Региональный портал;

в) федеральная государственная информационная система «Единая система межведомственного электронного взаимодействия» (далее – СМЭВ).

Раздел III. Состав, последовательность и сроки выполнения административных процедур, требования к порядку их выполнения, в том числе особенности выполнения административных процедур в электронной форме, а также особенности выполнения административных процедур в многофункциональных центрах предоставления государственных и муниципальных услуг

Перечень вариантов предоставления муниципальной услуги, включающий в том числе варианты предоставления муниципальной услуги, необходимые для исправления допущенных опечаток и ошибок в выданных в результате предоставления муниципальной услуги документах и созданных реестровых записях и для выдачи дубликата документа, выданного по результатам предоставления муниципальной услуги (при необходимости), а также порядок оставления запроса заявителя о предоставлении муниципальной услуги без рассмотрения (при необходимости)

3.1. Перечень вариантов предоставления Услуги:

Вариант 1: заявитель обратился за принятием решения о подготовке документации по планировке территории/ изменений в документацию по планировке территории;

Вариант 2: заявитель обратился за принятием решения об утверждении документации по планировке территории;

Вариант 3: заявитель обратился за принятием решения об утверждении изменений в документацию по планировке территории;

Вариант 4: заявитель обратился за исправлением допущенных опечаток и ошибок в выданных в результате предоставления Услуги документах.

3.2. Рассмотрение заявления о предоставлении Услуги и прилагаемых к нему документов прекращается, если заявитель обратился в администрацию с письменным заявлением о прекращении рассмотрения указанных документов.

Описание административной процедуры профилирования заявителя

3.3. Вариант представления Услуги определяется путем анкетирования заявителя, в процессе которого устанавливается результат Услуги, за предоставлением которого он обратился, а также признаки заявителя.

Профилирование осуществляется - в администрации, посредством Единого портала, Регионального портала.

3.4. По результатам получения ответов от заявителя на вопросы анкетирования определяется полный перечень комбинаций значений признаков в соответствии с настоящим Административным регламентом, каждая из которых соответствует одному варианту.

Перечень общих признаков, по которым объединяются категории заявителей, а также комбинации признаков заявителей, каждая из которых соответствует одному варианту предоставления муниципальной услуги, приводится в Приложении № 1 к настоящему Административному регламенту.

Подразделы, содержащие описание вариантов предоставления муниципальной услуги

Вариант 1

3.5. Срок предоставления Услуги в соответствии с настоящим вариантом составляет 15 рабочих дней со дня регистрации заявления и документов, необходимых для предоставления Услуги.

3.6. Результатом предоставления Услуги в соответствии с настоящим вариантом является принятие решения о подготовке документации по планировке территории/изменений в документацию по планировке территории.

Документом, содержащим решение о предоставлении Услуги, является постановление администрации о подготовке документации по планировке территории по форме согласно Приложению № 7 к настоящему Административному регламенту.

3.7 Формирование реестровой записи в качестве результата предоставления Услуги не предусмотрено.

3.8. Административные процедуры, осуществляемые при предоставлении Услуги в соответствии с настоящим вариантом:

1) прием запроса и документов и (или) информации, необходимых для предоставления Услуги;

2) межведомственное информационное взаимодействие;

3) принятие решения о предоставлении (об отказе в предоставлении) Услуги;

4) предоставление результата Услуги;

3.9. В настоящем варианте предоставления Услуги не приведены административные процедуры приостановления предоставления Услуги, получения дополнительных сведений от заявителя, оценка сведений о заявителе и (или) объектах, принадлежащих заявителю, и (или) иных объектах, а также знаний (навыков) заявителя на предмет их соответствия требованиям законодательства Российской Федерации (за исключением требований, которые проверяются в рамках процедуры принятия решения о предоставлении (отказе в предоставлении) муниципальной услуги) (далее - процедура оценки), а также распределения в отношении заявителя ограниченного ресурса после принятия решения о предоставлении муниципальной услуги (в том числе земельных участков, радиочастот, квот) (далее соответственно - процедура распределения ограниченного ресурса, ограниченный ресурс), поскольку они не предусмотрены законодательством Российской Федерации.

Прием запроса и документов и (или) информации, необходимых для предоставления муниципальной услуги

3.10. Исчерпывающий перечень документов, необходимых в соответствии с законодательными и иными нормативными правовыми актами для предоставления Услуги в соответствии с настоящим вариантом, которые заявитель должен представить самостоятельно:

1) заявление о подготовке документации по планировке территории/изменений в документацию по планировке территории по форме согласно Приложению № 2 к настоящему Административному регламенту вместе с проектом задания на разработку документации по планировке территории и проектом задания на выполнение инженерных изысканий, необходимых для подготовки документации по планировке территории (в случае если необходимость выполнения инженерных изысканий предусмотрена Правилами выполнения инженерных изысканий), которые являются неотъемлемой частью решения о подготовке документации по планировке территории;

2) документ, удостоверяющий личность заявителя, в случае представления заявления о предоставлении муниципальной услуги и прилагаемых к нему документов посредством личного обращения в администрацию, либо посредством почтового отправления (копия документа). В случае направления документов через Единый портал, Региональный портал представление указанного документа не требуется;

3) документ, подтверждающий полномочия представителя заявителя действовать от имени заявителя (в случае обращения за получением услуги представителя заявителя).

3.11. В заявлении о подготовке документации по планировке территории указывается следующая информация:

а) вид разрабатываемой документации по планировке территории (проект планировки территории, проект межевания территории в составе проекта планировки территории, проект межевания территории в виде отдельного документа, подготовленный на основе ранее утвержденного проекта планировки территории, проект межевания территории в виде отдельного документа);

б) вид и наименование объекта капитального строительства;

в) основные характеристики планируемого к размещению объекта капитального строительства (назначение, местоположение, площадь объекта капитального строительства и др.);

г) источник финансирования работ по подготовке документации по планировке территории;

д) реквизиты акта, которым утверждены документы территориального планирования, предусматривающие размещение объекта капитального строительства, в случае если отображение такого объекта в документах территориального планирования предусмотрено в соответствии с законодательством Российской Федерации;

е) планируемый срок выполнения работ по подготовке документации по планировке территории;

ж) цель подготовки документации по планировке территории;

з) указание на отсутствие необходимости выполнения инженерных изысканий в целях подготовки документации по планировке территории.

3.12. Проект задания на разработку документации по планировке территории содержит следующие сведения:

а) вид разрабатываемой документации по планировке территории (проект планировки территории, проект межевания территории в составе проекта планировки территории, проект межевания территории в виде отдельного документа, подготовленный на основе ранее утвержденного проекта планировки территории, проект межевания территории в виде отдельного документа);

б) информация об инициаторе;

в) источник финансирования работ по подготовке документации по планировке территории;

г) вид и наименование планируемого к размещению объекта капитального строительства, его основные характеристики (назначение, местоположение, площадь объекта капитального строительства и др.);

д) поселения, муниципальные округа, городские округа, муниципальные районы, субъекты Российской Федерации, в отношении территорий которых осуществляется подготовка документации по планировке территории;

е) состав документации по планировке территории;

ж) информация о земельных участках (при наличии), включенных в границы территории, в отношении которой планируется подготовка документации по планировке территории, а также об ориентировочной площади такой территории;

з) цель подготовки документации по планировке территории.

Рекомендуемая форма задания на разработку документации по планировке территории приведена в приложении № 1, правила заполнения указанной формы приведены в приложении № 2 к Правилам подготовки документации по планировке территории, подготовка которой осуществляется на основании решений уполномоченных федеральных органов исполнительной власти, исполнительных органов субъектов Российской Федерации и органов местного самоуправления, принятия решения об утверждении документации по планировке территории, внесения изменений в такую документацию, отмены такой документации или ее отдельных частей, признания отдельных частей такой документации не подлежащими применению, а также подготовки и утверждения проекта планировки территории в отношении территорий исторических поселений федерального и регионального значения, утвержденным постановлением Постановление Правительства Российской Федерации от 02.02.2024 № 112 (далее – Правила подготовки и утверждения документации по планировке территории).

3.13. Исчерпывающий перечень документов, необходимых в соответствии с законодательными и иными нормативными правовыми актами для предоставления Услуги в соответствии с настоящим вариантом, которые заявитель вправе представить по собственной инициативе, так как они подлежат представлению в рамках межведомственного информационного взаимодействия:

1) сведения из Единого государственного реестра индивидуальных предпринимателей (в случае если заявитель является индивидуальным предпринимателем);

2) сведения из Единого государственного реестра юридических лиц (в случае если заявитель является юридическим лицом);

3) сведения из Единого государственного реестра недвижимости об основных характеристиках и зарегистрированных правах объекта недвижимости;

4) документ, подтверждающий полномочия законного представителя заявителя, в случае подачи заявления законным представителем (в части свидетельства о рождении, выданного органами записи актов гражданского состояния Российской Федерации, или документа, выданного органами опеки и попечительства в соответствии с законодательством Российской Федерации);

5) сведения о факте выдачи и содержании доверенности.

3.14. Представление заявителем документов и заявления о подготовке документации по планировке территории осуществляется одним из следующих способов, с соблюдением требований законодательства Российской Федерации о защите государственной тайны:

а) на бумажном носителе посредством личного обращения в администрацию;

б) на бумажном носителе посредством почтового отправления;

в) в форме электронного документа посредством Единого портала, Регионального портала.

В случае направления заявления о подготовке документации по планировке территории и прилагаемых к нему документов в форме электронного документа посредством Единого портала, Регионального портала заявление о подготовке документации по планировке территории подписывается усиленной неквалифицированной электронной подписью заявителя либо представителя заявителя, сертификат ключа проверки которой создан и используется в инфраструктуре, обеспечивающей информационно-технологическое взаимодействие информационных систем, используемых для предоставления государственных и муниципальных услуг в электронной форме, в установленном Правительством Российской Федерации порядке (далее - электронная подпись заявителя), а документ, подтверждающий полномочия представителя заявителя действовать от имени заявителя, выданный заявителем, удостоверяется усиленной квалифицированной электронной подписью нотариуса.

3.15. Способами установления личности (идентификации) заявителя при взаимодействии с заявителями являются:

а) в администрации – документ, удостоверяющий личность;

б) посредством почтовой связи – установление личности не требуется.

в) посредством Единого портала, Регионального портала – электронная подпись заявителя.

3.16. Основаниями для принятия решения об отказе в приеме заявления и документов являются:

1) представленные документы или сведения утратили силу на момент обращения за услугой (сведения документа, удостоверяющего личность; документ, удостоверяющий полномочия представителя заявителя);

2) представление неполного комплекта документов, указанных в пункте 3.10 настоящего Административного регламента, подлежащих обязательному представлению заявителем;

3) неполное, некорректное заполнение полей формы заявления, в том числе в интерактивной форме заявления на Едином портале, Региональном портале;

4) представленные документы содержат повреждения, не позволяющие однозначно истолковать их содержание, и (или) подчистки и исправления, не заверенные в порядке, установленном законодательством Российской Федерации;

5) заявление о предоставлении муниципальной услуги подано в орган местного самоуправления или организацию, в полномочия которого не входит предоставление муниципальной услуги;

6) электронные документы не соответствуют требованиям к форматам их предоставления и (или) не читаются;

7) подача заявления (запроса) от имени заявителя не уполномоченным на то лицом;

8) несоблюдение установленных статьей Федерального закона от 06.04.2011 № 63-ФЗ «Об электронной подписи» условий признания действительности электронной подписи.

3.17. Решение об отказе в приеме заявления и документов оформляется по рекомендуемой форме согласно Приложению № 6 к настоящему Административному регламенту, и направляется заявителю не позднее 2 рабочих дней со дня получения заявления с прилагаемыми документами, либо выдается в день личного обращения.

Вместе с решением об отказе в приеме документов заявителю возвращаются все представленные им документы на бумажном носителе, которые по просьбе заявителя могут передаваться представителю заявителя лично под подпись.

Решение об отказе в приме заявления с прилагаемыми документами, поступивших в электронной форме с использованием Единого портала, Регионального портала, направляется заявителю не позднее 2 рабочих дней со дня поступления такого заявления в форме электронного документа, подписанного усиленной квалифицированной электронной подписью уполномоченного должностного лица администрации, посредством Единого портала, Регионального портала.

3.18. Отказ в приеме документов, указанных в пункте 3.10 настоящего Административного регламента, не препятствует повторному обращению заявителя в администрацию за предоставлением услуги.

3.19. Заявление принимается администрацией. Возможность подачи заявления в иные органы, организации, центральный аппарат или многофункциональный центр отсутствует.

3.20. Возможность получения Услуги по экстерриториальному принципу отсутствует.

3.21. Срок регистрации заявления и документов, необходимых для предоставления Услуги, указан в пункте 2.18 настоящего Административного регламента.

Межведомственное информационное взаимодействие

3.22. В рамках межведомственного информационного взаимодействия направляются следующие межведомственные информационные запросы (далее – межведомственный запрос):

а) в Федеральную налоговую службу (ФНС) – посредством СМЭВ с использованием видов сведений «Открытые сведения из ЕГРИП по запросам органов государственной власти и организаций, зарегистрированных в СМЭВ», Открытые сведения из ЕГРЮЛ по запросам органов государственной власти и организаций, зарегистрированных в СМЭВ»;

б) в Федеральную службу государственной регистрации, кадастра и картографии (Росреестр) – посредством СМЭВ с использованием вида сведений «Запрос сведений, содержащихся в ЕГРН об объектах недвижимости и (или) их правообладателях».

в) в Федеральную налоговую службу – посредством СМЭВ с использованием вида сведений «Предоставление из ЕГР ЗАГС сведений об актах гражданского состояния» (в случае подачи заявления законным представителем в части свидетельства о рождении, выданного органами записи актов гражданского состояния Российской Федерации, или документа, выданного органами опеки и попечительства в соответствии с законодательством Российской Федерации);

г) в Федеральную нотариальную палату – посредством Единой информационной системы нотариата Российской Федерации с использованием сервиса проверки доверенности.

Принятия решения о предоставлении (об отказе в предоставлении) муниципальной услуги

3.23. Срок принятия решения о предоставлении (об отказе в предоставлении) муниципальной услуги не может превышать 15 рабочих дней со дня регистрации заявления о подготовке документации по планировке территории/изменений в документацию по планировке территории и документов и (или) информации, необходимых для

предоставления муниципальной услуги в администрации.

3.24. Администрация принимает решение об отказе в предоставлении Услуги в следующих случаях:

1) отсутствуют документы, необходимые для принятия решения о подготовке документации по планировке территории/изменений в документацию по планировке территории, предусмотренные пунктом 3.10 настоящего Административного регламента;

2) планируемый к размещению объект капитального строительства не относится к объектам, в отношении которых решение о подготовке документации по планировке территории принимает администрация;

3) заявление о подготовке документации по планировке территории/изменений в документацию по планировке территории и (или) проект задания на разработку документации по планировке территории, проект задания на выполнение инженерных изысканий, представленные заявителем, не соответствуют положениям, предусмотренным пунктами 3.11 и 3.12 настоящего Административного регламента;

4) в документах территориального планирования отсутствуют сведения о размещении объекта капитального строительства, при этом отображение указанного объекта в документах территориального планирования предусмотрено в соответствии с законодательством Российской Федерации;

5) в отношении территории (части территории), применительно к которой планируется подготовка документации по планировке территории, принято решение о подготовке документации по планировке территории, за исключением решения о подготовке документации по планировке территории в целях строительства, реконструкции линейного объекта;

6) заявление о подготовке документации направлено лицом, которым в соответствии с частью 1.1 статьи 45 Градостроительного кодекса Российской Федерации решение о подготовке документации по планировке территории принимается самостоятельно;

7) указанная в заявлении о подготовке документации территория (часть территории), в отношении которой планируется подготовка документации по планировке территории, является территорией, в отношении которой предусматривается осуществление комплексного развития территории, за исключением случая, если указанный в заявлении о подготовке документации вид документации по планировке территории предусматривает строительство, реконструкцию линейных объектов.

3.25. Решение об отказе в предоставлении муниципальной услуги оформляется по рекомендуемой форме согласно Приложению № 8 к настоящему Административному регламенту.

Предоставление результата муниципальной услуги

3.26. Администрация направляет заявителю уведомление о принятии решения о подготовке документации по планировке территории/изменений в документацию по планировке территории с приложением копии постановления администрации о подготовке документации по планировке территории/ изменений в документацию по планировке территории и задания на разработку документации по планировке территории, задания на выполнение инженерных изысканий, необходимых для подготовки документации по планировке территории, которые являются неотъемлемой частью решения о подготовке документации по планировке территории, либо об отказе в принятии такого решения с указанием причин отказа одним из следующих способов:

а) на бумажном носителе лично в администрации или посредством почтовой связи;

б) в форме электронного документа, подписанного усиленной квалифицированной электронной подписью уполномоченного должностного лица администрации с использованием Единого портала, Регионального портала.

Направление документов осуществляется с соблюдением требований законодательства Российской Федерации о защите государственной тайны.

3.27. Направление документа, являющегося результатом предоставления муниципальной услуги на бумажном носителе либо в форме электронного документа, осуществляется способом, указанном в заявлении, в течение 5 рабочих дней со дня оформления и регистрации результата предоставления муниципальной услуги.

3.28. Результат предоставления Услуги не может быть предоставлен по выбору заявителя независимо от его места жительства или места пребывания (для физических лиц, включая индивидуальных предпринимателей) либо места нахождения (для юридических лиц).

Вариант 2

3.29. Срок предоставления Услуги в соответствии с настоящим вариантом составляет:

а) 15 рабочих дней со дня регистрации заявления и документов, необходимых для предоставления Услуги;

б) 53 рабочих дней со дня регистрации заявления и документов, необходимых для предоставления Услуги, в случае проведения публичных слушаний или общественных обсуждений.

3.30 Результатом предоставления Услуги в соответствии с настоящим вариантом является принятие решения об утверждении документации по планировке территории.

Документом, содержащим решение о предоставлении Услуги, является постановление администрации об утверждении документации по планировке территории по форме согласно Приложению № 9 к настоящему Административному регламенту.

3.31. Формирование реестровой записи в качестве результата предоставления Услуги не предусмотрено.

3.32. Административные процедуры, осуществляемые при предоставлении Услуги в соответствии с настоящим вариантом:

1) прием запроса и документов и (или) информации, необходимых для предоставления Услуги;

2) межведомственное информационное взаимодействие;

3) принятие решения о предоставлении (об отказе в предоставлении) Услуги;

4) предоставление результата Услуги;

3.33. В настоящем варианте предоставления Услуги не приведены административные процедуры приостановления предоставления Услуги, получения дополнительных сведений от заявителя, оценки, распределения ограниченного ресурса, поскольку они не предусмотрены законодательством Российской Федерации.

Прием запроса и документов и (или) информации, необходимых для предоставления муниципальной услуги

3.34. Исчерпывающий перечень документов, необходимых в соответствии с законодательными и иными нормативными правовыми актами для предоставления Услуги в соответствии с настоящим вариантом, которые заявитель должен представить самостоятельно:

1) заявление об утверждении документации по планировке территории по форме согласно Приложению № 3 к настоящему Административному регламенту;

2) документ, удостоверяющий личность, в случае представления заявления о предоставлении муниципальной услуги и прилагаемых к нему документов посредством личного обращения в администрацию. В случае представления документов в форме электронных документов представление указанного документа не требуется;

3) документ, подтверждающий полномочия представителя заявителя действовать от имени заявителя (в случае обращения за получением услуги представителя заявителя);

4) документация по планировке территории в составе, предусмотренном статьями 41, 42, 43 Градостроительного кодекса Российской Федерации (в зависимости от вида документации). К документации по планировке территории прилагаются:

а) документ, содержащий сведения, подлежащие внесению в Единый государственный реестр недвижимости, в том числе описание местоположения границ земельных участков, подлежащих образованию в соответствии с проектом межевания территории;

б) копия решения о подготовке документации по планировке территории с приложением задания на разработку документации по планировке территории (в случае если документация по планировке территории подготовлена на основании решения лица, указанного в части 1.1 статьи 45 Градостроительного кодекса Российской Федерации);

в) результаты инженерных изысканий, необходимых для подготовки документации по планировке территории в соответствии с Правилами выполнения инженерных изысканий, с приложением документов, подтверждающих соответствие лиц, выполнивших инженерные изыскания, требованиям части 2 статьи 47 Градостроительного кодекса Российской Федерации (в случае если необходимость выполнения инженерных изысканий предусмотрена Правилами выполнения инженерных изысканий);

г) уведомление о результатах согласования документации по планировке территории органами государственной власти, органами местного самоуправления и главой поселения, главой муниципального округа, главой городского округа, главой муниципального района (далее - согласующие органы), владельцами автомобильных дорог (далее - уведомление о результатах согласования) и (или) в случае, если согласующими органами, владельцами автомобильных дорог по истечении 15 рабочих дней со дня получения документации по планировке территории заявителю не направлено уведомление о результатах согласования, то представляется заявление о неполучении в установленный срок уведомления о результатах согласования от одного или нескольких согласующих органов, владельцев автомобильных дорог, а также документ, подтверждающий отправку документации по планировке территории таким согласующим органам, владельцам автомобильных дорог, и в случае наличия протокол согласительного совещания с участием согласующих органов, владельцев автомобильных дорог, отказавшихся в согласовании документации по планировке территории, в случае, если согласующими органами, владельцами автомобильных дорог по истечении 15 рабочих дней со дня получения документации по планировке территории заявителю не направлено уведомление о результатах согласования (в случае если согласование документации по планировке территории является обязательным в соответствии с законодательством Российской Федерации).

Документация по планировке территории направляется заявителем в администрацию на бумажном носителе или в форме электронного документа. В случае направления документации по планировке территории на бумажном носителе такая документация должна быть заверена заявителем и направлена в сброшюрованном и прошитом виде в 2 экземплярах, а также на электронном носителе, подписанная электронной подписью заявителя, в количестве экземпляров, равном количеству поселений, муниципальных округов, городских округов, муниципальных районов, применительно к территориям которых осуществлялась подготовка документации по планировке территории, и одного экземпляра для хранения в архиве администрации. В случае направления документации по планировке территории в форме электронного документа она должна быть подписана электронной подписью заявителя.

Документация по планировке территории, направляемая на электронном носителе или в форме электронного документа, должна соответствовать формату, позволяющему осуществить ее размещение в государственных информационных системах обеспечения градостроительной деятельности субъектов Российской Федерации.

3.35. Исчерпывающий перечень документов, необходимых в соответствии с законодательными и иными нормативными правовыми актами для предоставления Услуги в соответствии с настоящим вариантом, которые заявитель вправе представить по собственной инициативе, так как они подлежат представлению в рамках межведомственного информационного взаимодействия:

1) сведения из Единого государственного реестра индивидуальных предпринимателей (в случае если заявитель является индивидуальным предпринимателем);

2) сведения из Единого государственного реестра юридических лиц (в случае если заявитель является юридическим лицом);

3) сведения из Единого государственного реестра недвижимости об основных характеристиках и зарегистрированных правах объекта недвижимости;

4) документ, подтверждающий полномочия законного представителя заявителя, в случае подачи заявления законным представителем (в части свидетельства о рождении, выданного органами записи актов гражданского состояния Российской Федерации, или документа, выданного органами опеки и попечительства в соответствии с законодательством Российской Федерации);

5) сведения о факте выдачи и содержании доверенности.

3.36. Представление заявителем документов и заявления об утверждении документации по планировке территории осуществляется одним из следующих способов, с соблюдением требований законодательства Российской Федерации о защите государственной тайны:

а) на бумажном носителе посредством личного обращения в администрацию;

б) на бумажном носителе посредством почтового отправления;

в) в форме электронного документа посредством Единого портала, Регионального портала.

В случае направлении заявления об утверждении документации по планировке территории и прилагаемых к нему документов в форме электронного документа посредством Единого портала, Регионального портала заявление об утверждении документации по планировке территории и документация по планировке территории и прилагаемые к ней материалы должны быть подписаны электронной подписью заявителя, а документ, подтверждающий полномочия представителя заявителя действовать от имени заявителя, выданный заявителем, удостоверяется усиленной квалифицированной электронной подписью нотариуса.

3.37. Способами установления личности (идентификации) заявителя при взаимодействии с заявителями являются:

а) в администрации – документ, удостоверяющий личность;

б) посредством почтовой связи – установление личности не требуется.

в) посредством Единого портала, Регионального портала – электронная подпись заявителя.

3.38. Основаниями для принятия решения об отказе в приеме заявления и документов являются:

1) представленные документы или сведения утратили силу на момент обращения за услугой (сведения документа, удостоверяющего личность; документ, удостоверяющий полномочия представителя заявителя);

2) представление неполного комплекта документов, указанных в пункте 3.34 настоящего Административного регламента, подлежащих обязательному представлению заявителем;

3) неполное, некорректное заполнение полей формы заявления, в том числе в интерактивной форме заявления на Едином портале, Региональном портале;

4) представленные документы содержат повреждения, не позволяющие однозначно истолковать их содержание, и (или) подчистки и исправления, не заверенные в порядке, установленном законодательством Российской Федерации;

5) заявление о предоставлении муниципальной услуги подано в орган местного самоуправления или организацию, в полномочия которого не входит предоставление муниципальной услуги;

6) электронные документы не соответствуют требованиям к форматам их предоставления и (или) не читаются;

7) подача заявления (запроса) от имени заявителя не уполномоченным на то лицом;

8) несоблюдение установленных статьей Федерального закона от 06.04.2011 № 63-ФЗ «Об электронной подписи» условий признания действительности электронной подписи.

3.39. Решение об отказе в приеме заявления и документов оформляется по рекомендуемой форме согласно Приложению № 6 к настоящему Административному регламенту, и направляется заявителю не позднее 2 рабочих дней со дня получения заявления с прилагаемыми документами, либо выдается в день личного обращения.

Вместе с решением об отказе в приеме документов заявителю возвращаются все представленные им документы на бумажном носителе, которые по просьбе заявителя могут передаваться представителю заявителя лично под подпись.

Решение об отказе в приме заявления с прилагаемыми документами, поступивших в электронной форме с использованием Единого портала, Регионального портала, направляется заявителю не позднее 2 рабочих дней со дня поступления такого заявления в форме электронного документа, подписанного усиленной квалифицированной электронной подписью уполномоченного должностного лица администрации, посредством Единого портала, Регионального портала.

3.40. Отказ в приеме документов, указанных в пункте 3.34 настоящего Административного регламента, не препятствует повторному обращению заявителя в администрацию за предоставлением услуги.

3.41. Заявление принимается администрацией. Возможность подачи заявления в иные органы, организации, центральный аппарат или многофункциональный центр отсутствует.

3.42. Возможность получения Услуги по экстерриториальному принципу отсутствует.

3.43 Срок регистрации заявления и документов, необходимых для предоставления Услуги, указан в пункте 2.18 настоящего Административного регламента.

Межведомственное информационное взаимодействие

3.44. В рамках межведомственного информационного взаимодействия направляются следующие межведомственные запросы:

а) в Федеральную налоговую службу (ФНС) – посредством СМЭВ с использованием видов сведений «Открытые сведения из ЕГРИП по запросам органов государственной власти и организаций, зарегистрированных в СМЭВ», Открытые сведения из ЕГРЮЛ по запросам органов государственной власти и организаций, зарегистрированных в СМЭВ»;

б) в Федеральную службу государственной регистрации, кадастра и картографии (Росреестр) – посредством СМЭВ с использованием вида сведений «Запрос сведений, содержащихся в ЕГРН об объектах недвижимости и (или) их правообладателях»;

в) в Федеральную налоговую службу – посредством СМЭВ с использованием вида сведений «Предоставление из ЕГР ЗАГС сведений об актах гражданского состояния» (в случае подачи заявления законным представителем в части свидетельства о рождении, выданного органами записи актов гражданского состояния Российской Федерации, или документа, выданного органами опеки и попечительства в соответствии с законодательством Российской Федерации);

г) в Федеральную нотариальную палату – посредством Единой информационной системы нотариата Российской Федерации с использованием сервиса проверки доверенности.

Принятия решения о предоставлении (об отказе в предоставлении) муниципальной услуги

3.45. Администрация в течение 15 рабочих дней со дня поступления документации по планировке территории осуществляет проверку документации по планировке территории на соответствие требованиям, указанным в части 10 статьи 45 Градостроительного кодекса Российской Федерации.

По результатам проверки администрация обеспечивает рассмотрение документации по планировке территории на общественных обсуждениях или публичных слушаниях, за исключением случаев, указанных в части 5.1 статьи 46 Градостроительного кодекса Российской Федерации, либо отклоняет такую документацию и направляет ее на доработку.

Общественные обсуждения или публичные слушания по проекту планировки территории и проекту межевания территории проводятся в порядке, установленном статьей 5.1 Градостроительного кодекса Российской Федерации, с учетом положений статьи 46 Градостроительного кодекса Российской Федерации.

Администрация с учетом протокола общественных обсуждений или публичных слушаний и заключения о результатах таких общественных обсуждений или публичных слушаний принимает решение об утверждении документации по планировке территории или отклоняет такую документацию и направляет ее на доработку не позднее чем через 15 рабочих дней со дня опубликования заключения о результатах общественных обсуждений или публичных слушаний, а в случае, если в соответствии с со статьей 46 Градостроительного кодекса Российской Федерации общественные обсуждения или публичные слушания не проводятся, в срок, указанный в абзаце первом настоящего пункта.

3.46. Администрация принимает решение об отказе в предоставлении Услуги в следующих случаях:

1) отсутствуют документы, необходимые для принятия решения об утверждении документации по планировке территории, предусмотренные пунктом 3.34 настоящего Административного регламента;

2) у администрации отсутствуют полномочия на принятие решения об утверждении документации по планировке территории;

3) документация по планировке территории не соответствует требованиям, требованиям, указанным части 10 статьи 45 Градостроительного кодекса Российской Федерации;

4) решение о подготовке документации по планировке территории не принималось или принято лицом, не обладающим правом принимать такое решение;

5) представленные документы не соответствуют решению о подготовке документации по планировке территории;

6) документация по планировке территории по составу и содержанию не соответствует требованиям, установленным статьями 41 - 43 Градостроительного кодекса Российской Федерации;

7) отсутствуют необходимые согласования, из числа предусмотренных статьей 45 Градостроительного кодекса Российской Федерации;

8) получено отрицательное заключение о результатах публичных слушаний или общественных обсуждений (в случае проведения публичных слушаний или общественных обсуждений);

9) в отношении территории в границах, указанных в заявлении, муниципальная услуга находится в процессе исполнения по заявлению, зарегистрированному ранее.

3.47. Решение об отказе в предоставлении муниципальной услуги оформляется по рекомендуемой форме согласно Приложению № 10 к настоящему Административному регламенту.

3.48. Принятие решения о предоставлении Услуги осуществляется в срок, не превышающий:

а) 15 рабочих дней со дня регистрации заявления об утверждении документации о планировке территории в администрации;

б) 15 рабочих дней со дня опубликования заключения о результатах общественных обсуждений или публичных слушаний.

Предоставление результата муниципальной услуги

3.49. Администрация направляет заявителю уведомление об утверждении документации по планировке территории с приложением копии постановления администрации об утверждении документации по планировке территории с приложением документации по планировке территории, либо об отказе в принятии такого решения и направлении документации по планировке территории на доработку с указанием причин отказа одним из следующих способов:

а) на бумажном носителе лично в администрации или посредством почтовой связи.

К уведомлению об утверждении документации по планировке территории на бумажном носителе прилагается один экземпляр документации по планировке территории на бумажном носителе с отметкой администрации об утверждении такой документации на месте прошивки и копия постановления администрации об утверждении документации по планировке территории.

б) в форме электронного документа с использованием Единого портала, Регионального портала.

К уведомлению об утверждении документации по планировке территории в форме электронного документа прилагаются документация по планировке территории и копия постановления администрации об утверждении документации по планировке территории в форме электронного документа, подписанного усиленной квалифицированной электронной подписью уполномоченного должностного лица администрации.

Направление документов осуществляется с соблюдением требований законодательства Российской Федерации о государственной тайне.

3.50. Направление документа, являющегося результатом предоставления муниципальной услуги на бумажном носителе либо в форме электронного документа, осуществляется способом, указанном в заявлении, в течение 5 рабочих дней со дня оформления и регистрации результата предоставления муниципальной услуги.

3.51. Результат предоставления Услуги не может быть предоставлен по выбору заявителя независимо от его места жительства или места пребывания (для физических лиц, включая индивидуальных предпринимателей) либо места нахождения (для юридических лиц).

Вариант 3

3.52 Срок предоставления Услуги в соответствии с настоящим вариантом составляет:

а) 15 рабочих дней со дня регистрации заявления и документов, необходимых для предоставления Услуги;

б) 53 рабочих дней со дня регистрации заявления и документов, необходимых для предоставления Услуги, в случае проведения публичных слушаний или общественных обсуждений.

3.53. Результатом предоставления Услуги в соответствии с настоящим вариантом является принятие решения об утверждении изменений в документацию по планировке территории.

Документом, содержащим решение о предоставлении Услуги, является постановление администрации об утверждении изменений в документацию по планировке территории по форме согласно Приложению № 11 к настоящему Административному регламенту.

3.54. Формирование реестровой записи в качестве результата предоставления Услуги не предусмотрено.

3.55. Административные процедуры, осуществляемые при предоставлении Услуги в соответствии с настоящим вариантом:

1) прием запроса и документов и (или) информации, необходимых для предоставления Услуги;

2) межведомственное информационное взаимодействие;

3) принятие решения о предоставлении (об отказе в предоставлении) Услуги;

4) предоставление результата Услуги;

3.56. В настоящем варианте предоставления Услуги не приведены административные процедуры приостановления предоставления Услуги, получения дополнительных сведений от заявителя, оценки, распределения ограниченного ресурса, поскольку они не предусмотрены законодательством Российской Федерации.

Прием запроса и документов и (или) информации, необходимых для предоставления муниципальной услуги

3.57. Исчерпывающий перечень документов, необходимых в соответствии с законодательными и иными нормативными правовыми актами для предоставления Услуги в соответствии с настоящим вариантом, которые заявитель должен представить самостоятельно:

1) заявление о внесении изменений в документацию по планировке территории по форме согласно Приложению № 4 к настоящему Административному регламенту;

2) документ, удостоверяющий личность, в случае представления заявления о предоставлении муниципальной услуги и прилагаемых к нему документов посредством личного обращения в администрацию. В случае представления документов в форме электронных документов представление указанного документа не требуется;

3) документ, подтверждающий полномочия представителя заявителя действовать от имени заявителя (в случае обращения за получением услуги представителя заявителя);

3) основная часть проекта планировки территории, в которую вносятся изменения, и (или) основная часть проекта межевания территории, в которую вносятся изменения, а также материалы по обоснованию проекта планировки территории и (или) материалы по обоснованию проекта межевания территории (далее - изменения в документацию по планировке территории);

4) материалы и результаты инженерных изысканий, используемые для подготовки изменений в документацию по планировке территории (в случае если необходимость выполнения инженерных изысканий предусмотрена Правилами выполнения инженерных изысканий);

5) уведомление о результатах согласования и (или) в случае наличия протокол согласительного совещания с участием согласующих органов, владельцев автомобильных дорог, отказавшихся в согласовании документации по планировке территории, и (или) в случае, если согласующими органами, владельцами автомобильных дорог по истечении 15 рабочих дней со дня получения изменений в документацию по планировке территории заявителю не направлено уведомление о результатах согласования, то представляется заявление о неполучении в установленный срок уведомления о результатах согласования от одного или нескольких согласующих органов, владельцев автомобильных дорог, а также документ, подтверждающий отправку изменений в документацию по планировке территории таким согласующим органам, владельцам автомобильных дорог (в случае если согласование изменений в документацию по планировке территории является обязательным в соответствии с законодательством Российской Федерации);

Материалы, указанные в подпунктах 3 и 4 настоящего пункта, направляются заявителем в администрацию на бумажном носителе или в форме электронного документа. В случае направления материалов, указанных в подпунктах 3 и 4 настоящего пункта, на бумажном носителе такие материалы должны быть заверены заявителем (его уполномоченным представителем), и направлены в сброшюрованном и прошитом виде в 2 экземплярах. При этом материалы, указанные в подпунктах 3 и 4 настоящего пункта, также должны быть направлены на электронном носителе, подписанные электронной подписью заявителя, в количестве экземпляров, равном количеству поселений, муниципальных округов, городских округов, муниципальных районов, применительно к документации по планировке территории которых осуществлялась подготовка изменений. В случае направления материалов, указанных в подпунктах 3 и 4 настоящего пункта, в форме электронного документа они должны быть подписаны электронной подписью заявителя.

Материалы, указанные в подпункте 3 настоящего пункта, направляемые на электронном носителе или в форме электронного документа, должны соответствовать формату, позволяющему осуществить их размещение в государственных информационных системах обеспечения градостроительной деятельности субъектов Российской Федерации.

3.58. В заявлении о внесении изменений в документацию по планировке территории указывается следующая информация:

а) вид документации по планировке территории, в которую вносятся изменения;

б) реквизиты (номер и дата) решения об утверждении документации по планировке территории;

в) мотивированное обоснование необходимости внесения изменений в документацию по планировке территории;

г) цель внесения изменений в документацию по планировке территории из числа целей, предусмотренных пунктами 32 и 33 Правил подготовки и утверждения документации по планировке территории.

3.59. Исчерпывающий перечень документов, необходимых в соответствии с законодательными и иными нормативными правовыми актами для предоставления Услуги в соответствии с настоящим вариантом, которые заявитель вправе представить по собственной инициативе, так как они подлежат представлению в рамках межведомственного информационного взаимодействия:

1) сведения из Единого государственного реестра индивидуальных предпринимателей (в случае если заявитель является индивидуальным предпринимателем);

2) сведения из Единого государственного реестра юридических лиц (в случае если заявитель является юридическим лицом);

3) сведения из Единого государственного реестра недвижимости об основных характеристиках и зарегистрированных правах объекта недвижимости;

4) документ, подтверждающий полномочия законного представителя заявителя, в случае подачи заявления законным представителем (в части свидетельства о рождении, выданного органами записи актов гражданского состояния Российской Федерации, или документа, выданного органами опеки и попечительства в соответствии с законодательством Российской Федерации);

5) сведения о факте выдачи и содержании доверенности.

3.60. Представление заявителем документов и заявления о внесении изменений в документацию по планировке территории осуществляется одним из следующих способов, с соблюдением требований законодательства Российской Федерации о защите государственной тайны:

а) на бумажном носителе посредством личного обращения в администрацию;

б) на бумажном носителе посредством почтового отправления;

в) в форме электронного документа посредством Единого портала, Регионального портала.

В случае направлении заявления о внесении изменений в документацию по планировке территории и прилагаемых к нему документов в форме электронного документа посредством Единого портала, Регионального портала заявление о внесении изменений в документацию по планировке территории должно быть подписано электронной подписью заявителя, а документ, подтверждающий полномочия представителя заявителя действовать от имени заявителя, выданный заявителем, удостоверяется усиленной квалифицированной электронной подписью нотариуса.

3.61. Способами установления личности (идентификации) заявителя при взаимодействии с заявителями являются:

а) в администрации – документ, удостоверяющий личность;

б) посредством почтовой связи – установление личности не требуется.

в) посредством Единого портала, Регионального портала – электронная подпись заявителя.

3.62. Основаниями для принятия решения об отказе в приеме заявления и документов являются:

1) представленные документы или сведения утратили силу на момент обращения за услугой (сведения документа, удостоверяющего личность; документ, удостоверяющий полномочия представителя заявителя);

2) представление неполного комплекта документов, указанных в пункте 3.57 настоящего Административного регламента, подлежащих обязательному представлению заявителем;

3) неполное, некорректное заполнение полей формы заявления, в том числе в интерактивной форме заявления на Едином портале, Региональном портале;

4) представленные документы содержат повреждения, не позволяющие однозначно истолковать их содержание, и (или) подчистки и исправления, не заверенные в порядке, установленном законодательством Российской Федерации;

5) заявление о предоставлении муниципальной услуги подано в орган местного самоуправления или организацию, в полномочия которого не входит предоставление муниципальной услуги;

6) электронные документы не соответствуют требованиям к форматам их предоставления и (или) не читаются;

7) подача заявления (запроса) от имени заявителя не уполномоченным на то лицом;

8) несоблюдение установленных статьей Федерального закона от 06.04.2011 № 63-ФЗ «Об электронной подписи» условий признания действительности электронной подписи.

3.63. Решение об отказе в приеме заявления и документов оформляется по рекомендуемой форме согласно Приложению № 6 к настоящему Административному регламенту, и направляется заявителю не позднее 2 рабочих дней со дня получения заявления с прилагаемыми документами, либо выдается в день личного обращения.

Вместе с решением об отказе в приеме документов заявителю возвращаются все представленные им документы на бумажном носителе, которые по просьбе заявителя могут передаваться представителю заявителя лично под подпись.

Решение об отказе в приме заявления с прилагаемыми документами, поступивших в электронной форме с использованием Единого портала, Регионального портала, направляется заявителю не позднее 2 рабочих дней со дня поступления такого заявления в форме электронного документа, подписанного усиленной квалифицированной электронной подписью уполномоченного должностного лица администрации, посредством Единого портала, Регионального портала.

3.64 Отказ в приеме документов, указанных в пункте 3.57 настоящего Административного регламента, не препятствует повторному обращению заявителя в администрацию за предоставлением услуги.

3.65. Заявление принимается администрацией. Возможность подачи заявления в иные органы, организации, центральный аппарат или многофункциональный центр отсутствует.

3.66. Возможность получения Услуги по экстерриториальному принципу отсутствует.

3.67. Срок регистрации заявления и документов, необходимых для предоставления Услуги, указан в пункте 2.18 настоящего Административного регламента.

Межведомственное информационное взаимодействие

3.68. В рамках межведомственного информационного взаимодействия направляются следующие межведомственные запросы:

а) в Федеральную налоговую службу (ФНС) – посредством СМЭВ с использованием видов сведений «Открытые сведения из ЕГРИП по запросам органов государственной власти и организаций, зарегистрированных в СМЭВ», Открытые сведения из ЕГРЮЛ по запросам органов государственной власти и организаций, зарегистрированных в СМЭВ»;

б) в Федеральную службу государственной регистрации, кадастра и картографии (Росреестр) – посредством СМЭВ с использованием вида сведений «Запрос сведений, содержащихся в ЕГРН об объектах недвижимости и (или) их правообладателях»;

в) в Федеральную налоговую службу – посредством СМЭВ с использованием вида сведений «Предоставление из ЕГР ЗАГС сведений об актах гражданского состояния» (в случае подачи заявления законным представителем в части свидетельства о рождении, выданного органами записи актов гражданского состояния Российской Федерации, или документа, выданного органами опеки и попечительства в соответствии с законодательством Российской Федерации);

г) в Федеральную нотариальную палату – посредством Единой информационной системы нотариата Российской Федерации с использованием сервиса проверки доверенности.

Принятия решения о предоставлении (об отказе в предоставлении) муниципальной услуги

3.69. Администрация в течение 15 рабочих дней со дня получения заявления о внесении изменений в документацию по планировке территории и прилагаемых к нему материалов осуществляет их проверку на предмет соответствия положениям пунктам пунктов 3.57 и 3.58 настоящего Административного регламента и проверку изменений в документацию по планировке территории на предмет их соответствия требованиям, указанным в части 10 статьи 45 Градостроительного кодекса Российской Федерации.

По результатам проверки администрация обеспечивает рассмотрение изменений в документацию по планировке территории на общественных обсуждениях или публичных слушаниях, за исключением случаев, указанных в части 5.1 статьи 46 Градостроительного кодекса Российской Федерации, либо отклоняет изменения в документацию по планировке территории и направляет на доработку.

Общественные обсуждения или публичные слушания по проекту планировки территории и проекту межевания территории проводятся в порядке, установленном статьей 5.1 Градостроительного кодекса Российской Федерации, с учетом положений статьи 46 Градостроительного кодекса Российской Федерации.

Администрация с учетом протокола общественных обсуждений или публичных слушаний и заключения о результатах таких общественных обсуждений или публичных слушаний принимает решение об утверждении изменений в документацию по планировке территории либо отклоняет изменения в документацию по планировке территории и направляет ее на доработку не позднее чем через 15 рабочих дней со дня опубликования заключения о результатах общественных обсуждений или публичных слушаний, а в случае, если в соответствии со статьей 46 Градостроительного кодекса Российской Федерации общественные обсуждения или публичные слушания не проводятся, в срок, указанный в абзаце первом настоящего пункта.

3.70. Администрация принимает решение об отказе в предоставлении Услуги в следующих случаях:

1) отсутствуют документы, необходимые для принятия решения об утверждении изменений в документацию по планировке территории, предусмотренные пунктом 3.57 настоящего Административного регламента;

2) у администрации отсутствуют полномочия на принятие решения об утверждении изменений в документацию по планировке территории;

3) заявление о внесении изменений в документацию по планировке территории и прилагаемые к нему материалы не соответствуют положениям пунктов 3.57 и 3.58 настоящего Административного регламента;

4) изменения в документацию по планировке территории не соответствуют требованиям, указанным части 10 статьи 45 Градостроительного кодекса Российской Федерации;

5) получено отрицательное заключение о результатах публичных слушаний или общественных обсуждений (в случае проведения публичных слушаний или общественных обсуждений).

3.71. Решение об отказе в предоставлении муниципальной услуги оформляется по рекомендуемой форме согласно Приложению № 12 к настоящему Административному регламенту.

3.72. Принятие решения о предоставлении Услуги осуществляется в срок, не превышающий:

а) 15 рабочих дней со дня регистрации заявления об утверждении изменений в документацию по планировке территории в администрации;

б) 15 рабочих дней со дня опубликования заключения о результатах публичных слушаний.

Предоставление результата муниципальной услуги

3.73. Администрация направляет заявителю уведомление об утверждении изменений в документацию по планировке территории с приложением копии постановления администрации об утверждении изменений в документацию по планировке территории, либо об отказе в принятии такого решения и направлении изменений в документацию по планировке территории на доработку с указанием причин отказа одним из следующих способов:

а) на бумажном носителе лично в администрации или посредством почтовой связи.

К уведомлению об утверждении изменений в документацию по планировке территории на бумажном носителе прилагаются документация по планировке территории и копия постановления администрации об утверждении изменений в документацию по планировке территории в одном экземпляре с отметкой администрации об утверждении изменений в документацию по планировке территории на месте прошивки.

б) в форме электронного документа с использованием Единого портала, Регионального портала.

К уведомлению об утверждении изменений в документацию по планировке территории в форме электронного документа прилагаются документация по планировке территории и копия постановления администрации об утверждении изменений в документацию по планировке территории в форме электронного документа, подписанного усиленной квалифицированной электронной подписью уполномоченного должностного лица администрации.

Направление документов осуществляется с соблюдением требований законодательства Российской Федерации о государственной тайне.

3.74. Направление документа, являющегося результатом предоставления муниципальной услуги на бумажном носителе либо в форме электронного документа, осуществляется способом, указанном в заявлении, в течение 5 рабочих дней со дня оформления и регистрации результата предоставления муниципальной услуги.

3.75. Результат предоставления Услуги не может быть предоставлен по выбору заявителя независимо от его места жительства или места пребывания (для физических лиц, включая индивидуальных предпринимателей) либо места нахождения (для юридических лиц).

Вариант 4

3.76. Срок предоставления Услуги в соответствии с настоящим вариантом составляет 5 рабочих дней со дня регистрации заявления и документов, необходимых для предоставления Услуги.

3.77.Результатом предоставления Услуги в соответствии с настоящим вариантом является исправление допущенных опечаток и ошибок в выданных в результате предоставления Услуги документах.

Документом, содержащим решение о предоставлении Услуги, на основании которого заявителю предоставляется результат, является постановление администрации о внесении изменений в документ, выданный по результатам предоставления Услуги.

3.78. Формирование реестровой записи в качестве результата предоставления Услуги не предусмотрено.

3.79. Административные процедуры, осуществляемые при предоставлении Услуги в соответствии с настоящим вариантом:

1) прием запроса и документов и (или) информации, необходимых для предоставления Услуги;

2) межведомственное информационное взаимодействие;

3) принятие решения о предоставлении (об отказе в предоставлении) Услуги;

4) предоставление результата Услуги;

3.80. В настоящем варианте предоставления Услуги не приведены административные процедуры приостановления предоставления Услуги, получения дополнительных сведений от заявителя, оценки, распределения ограниченного ресурса, поскольку они не предусмотрены законодательством Российской Федерации.

Прием запроса и документов и (или) информации, необходимых для предоставления муниципальной услуги

3.81. Исчерпывающий перечень документов, необходимых в соответствии с законодательными и иными нормативными правовыми актами для предоставления Услуги в соответствии с настоящим вариантом, которые заявитель должен представить самостоятельно:

1) заявление об исправлении опечаток и (или) ошибок в документе по форме согласно Приложению № 5 к настоящему Административному регламенту;

2) документ, удостоверяющий личность, в случае представления заявления о предоставлении муниципальной услуги и прилагаемых к нему документов посредством личного обращения в администрацию. В случае представления документов в форме электронных документов представление указанного документа не требуется;

3) документ, подтверждающий полномочия представителя заявителя действовать от имени заявителя (в случае обращения за получением услуги представителя заявителя).

3.82. Исчерпывающий перечень документов, необходимых в соответствии с законодательными и иными нормативными правовыми актами для предоставления Услуги в соответствии с настоящим вариантом, которые заявитель вправе представить по собственной инициативе, так как они подлежат представлению в рамках межведомственного информационного взаимодействия:

1) сведения из Единого государственного реестра индивидуальных предпринимателей (в случае если заявитель является индивидуальным предпринимателем);

2) сведения из Единого государственного реестра юридических лиц (в случае если заявитель является юридическим лицом);

3) документ, подтверждающий полномочия законного представителя заявителя, в случае подачи заявления законным представителем (в части свидетельства о рождении, выданного органами записи актов гражданского состояния Российской Федерации, или документа, выданного органами опеки и попечительства в соответствии с законодательством Российской Федерации);

4) сведения о факте выдачи и содержании доверенности.

3.83. Представление заявителем документов и заявления об исправлении опечаток и (или) ошибок в документе осуществляется одним из следующих способов, с соблюдением требований законодательства Российской Федерации о защите государственной тайны:

а) на бумажном носителе посредством личного обращения в администрацию;

б) на бумажном носителе посредством почтового отправления;

в) в форме электронного документа посредством Единого портала, Регионального портала, подписанного электронной подписью заявителя.

В случае направлении заявления об исправлении опечаток и (или) ошибок в документе в форме электронного документа посредством Единого портала, Регионального портала заявление должно быть под-

писано электронной подписью заявителя, а документ, подтверждающий полномочия представителя заявителя действовать от имени заявителя, выданный заявителем, удостоверяется усиленной квалифицированной электронной подписью нотариуса.

3.84. Способами установления личности (идентификации) заявителя при взаимодействии с заявителями являются:

а) в администрации – документ, удостоверяющий личность;

б) посредством почтовой связи – установление личности не требуется.

в) посредством Единого портала, Регионального портала – электронная подпись заявителя.

3.85 Основаниями для принятия решения об отказе в приеме заявления и документов являются:

1) представленные документы или сведения утратили силу на момент обращения за услугой (сведения документа, удостоверяющего личность; документ, удостоверяющий полномочия представителя заявителя);

2) представление неполного комплекта документов, указанных в пункте 3.81 настоящего Административного регламента, подлежащих обязательному представлению заявителем;

3) неполное, некорректное заполнение полей формы заявления, в том числе в интерактивной форме заявления на Едином портале, Региональном портале;

4) представленные документы содержат повреждения, не позволяющие однозначно истолковать их содержание, и (или) подчистки и исправления, не заверенные в порядке, установленном законодательством Российской Федерации;

5) заявление о предоставлении муниципальной услуги подано в орган местного самоуправления или организацию, в полномочия которого не входит предоставление муниципальной услуги;

6) электронные документы не соответствуют требованиям к форматам их предоставления и (или) не читаются;

7) подача заявления (запроса) от имени заявителя не уполномоченным на то лицом;

8) несоблюдение установленных статьей Федерального закона от 06.04.2011 № 63-ФЗ «Об электронной подписи» условий признания действительности электронной подписи.

3.86. Решение об отказе в приеме заявления и документов оформляется по рекомендуемой форме согласно Приложению № 6 к настоящему Административному регламенту, и направляется заявителю не позднее 2 рабочих дней со дня получения заявления с прилагаемыми документами, либо выдается в день личного обращения.

Вместе с решением об отказе в приеме документов заявителю возвращаются все представленные им документы на бумажном носителе, которые по просьбе заявителя могут передаваться представителю заявителя лично под подпись.

Решение об отказе в приме заявления с прилагаемыми документами, поступивших в электронной форме с использованием Единого портала, Регионального портала, направляется заявителю не позднее 2 рабочих дней со дня поступления такого заявления в форме электронного документа, подписанного усиленной квалифицированной электронной подписью уполномоченного должностного лица администрации, посредством Единого портала, Регионального портала.

3.87. Отказ в приеме документов, указанных в пункте 3.81 настоящего Административного регламента, не препятствует повторному обращению заявителя в администрацию за предоставлением услуги.

3.88. Заявление принимается администрацией. Возможность подачи заявления в иные органы, организации, центральный аппарат или многофункциональный центр отсутствует.

3.89. Возможность получения Услуги по экстерриториальному принципу отсутствует.

3.90 Срок регистрации заявления и документов, необходимых для предоставления Услуги, указан в пункте 2.18 настоящего Административного регламента.

Межведомственное информационное взаимодействие

3.91. В рамках межведомственного информационного взаимодействия направляются следующие межведомственные запросы:

а) в Федеральную налоговую службу (ФНС) – посредством СМЭВ с использованием видов сведений «Открытые сведения из ЕГРИП по запросам органов государственной власти и организаций, зарегистрированных в СМЭВ», Открытые сведения из ЕГРЮЛ по запросам органов государственной власти и организаций, зарегистрированных в СМЭВ»;

б) в Федеральную налоговую службу – посредством СМЭВ с использованием вида сведений «Предоставление из ЕГР ЗАГС сведений об актах гражданского состояния» (в случае подачи заявления законным представителем в части свидетельства о рождении, выданного органами записи актов гражданского состояния Российской Федерации, или документа, выданного органами опеки и попечительства в соответствии с законодательством Российской Федерации);

в) в Федеральную нотариальную палату – посредством Единой информационной системы нотариата Российской Федерации с использованием сервиса проверки доверенности.

Принятия решения о предоставлении (об отказе в предоставлении) муниципальной услуги

3.92. Принятие решения о предоставлении Услуги осуществляется в срок, не превышающий 5 рабочих дней со дня получения администрацией всех сведений, необходимых для принятия решения.

3.93. Администрация принимает решение об отказе в предоставлении Услуги в следующих случаях:

1) отсутствуют документы, необходимые для предоставления Услуги, предусмотренные пунктом 3.81 настоящего Административного регламента;

2) заявление о предоставлении муниципальной услуги подано в неуполномоченный орган;

3) факт допущения ошибки и (или) опечатки в документе не подтвержден.

3.94. Решение об отказе в предоставлении муниципальной услуги оформляется по рекомендуемой форме согласно Приложению № 13 к настоящему Административному регламенту.

Предоставление результата муниципальной услуги

3.95. Администрация направляет заявителю уведомление об исправлении допущенных опечаток и (или) ошибок в документе с приложением копии постановления администрации о внесении изменений в документ, в котором была допущена опечатка и (или) ошибка, либо решение об отказе в исправлении опечаток и (или) ошибок в документе с указанием причин отказа одним из следующих способов:

а) на бумажном носителе лично в администрации или посредством почтовой связи;

б) в форме электронного документа с использованием Единого портала, Регионального портала, подписанного усиленной квалифицированной электронной подписью уполномоченного должностного лица администрации.

Направление документов осуществляется с соблюдением требований законодательства Российской Федерации о государственной тайне.

3.96. Направление документа, являющегося результатом предоставления муниципальной услуги на бумажном носителе либо в форме электронного документа, осуществляется способом, указанном в заявлении, в течение 5 рабочих дней со дня оформления и регистрации результата предоставления муниципальной услуги.

3.97. Результат предоставления Услуги не может быть предоставлен по выбору заявителя независимо от его места жительства или места пребывания (для физических лиц, включая индивидуальных предпринимателей) либо места нахождения (для юридических лиц).

Раздел IV. Формы контроля за исполнением административного регламента Порядок осуществления текущего контроля за соблюдением и исполнением ответственными должностными лицами положений регламента и иных нормативных правовых актов, устанавливающих требования к предоставлению муниципальной услуги, а также принятием ими решений

4.1. Текущий контроль за соблюдением и исполнением настоящего Административного регламента, иных нормативных правовых актов, устанавливающих требования к предоставлению муниципальной услуги, осуществляется на постоянной основе должностными лицами уполномоченного органа, уполномоченными на осуществление контроля за предоставлением муниципальной услуги.

Для текущего контроля используются сведения служебной корреспонденции, устная и письменная информация специалистов и должностных лиц уполномоченного органа.

Текущий контроль за соблюдением последовательности действий и сроков исполнения административных процедур по предоставлению муниципальной услуги осуществляется путем наблюдения за соблюдением порядка рассмотрения заявлений, а также оценки полноты и объективности рассмотрения таких заявлений, обоснованности и законности предлагаемых для принятия решений.

Порядок и периодичность осуществления плановых и внеплановых проверок полноты и качества предоставления муниципальной услуги, в том числе порядок и формы контроля за полнотой и качеством предоставления муниципальной услуги

4.2. Контроль за полнотой и качеством предоставления муниципальной услуги включает в себя проведение плановых и внеплановых проверок.

4.3. Плановые проверки осуществляются на основании годовых планов работы уполномоченного органа, утверждаемых руководителем уполномоченного органа.

При плановой проверке полноты и качества предоставления муниципальной услуги контролю подлежат:

соблюдение сроков предоставления муниципальной услуги;

соблюдение положений настоящего Административного регламента;

правильность и обоснованность принятого решения об отказе в предоставлении муниципальной услуги.

Основанием для проведения внеплановых проверок являются:

получение от государственных органов, органов местного самоуправления информации о предполагаемых или выявленных нарушениях нормативных правовых актов Российской Федерации и нормативных правовых актов органов местного самоуправления муниципального района Ставропольский Самарской области.

Ответственность должностных лиц органа, предоставляющего муниципальную услугу, за решения и действия (бездействие), принимаемые (осуществляемые) ими в ходе предоставления муниципальной услуги

4.4. По результатам проведенных проверок в случае выявления нарушений положений настоящего Административного регламента и нормативных правовых актов органов местного самоуправления муниципального района Ставропольский Самарской области осуществляется привлечение виновных лиц к ответственности в соответствии с законодательством Российской Федерации.

Персональная ответственность должностных лиц за правильность и своевременность принятия решения о предоставлении (об отказе в предоставлении) муниципальной услуги закрепляется в их должностных регламентах в соответствии с требованиями законодательства.

Требования к порядку и формам контроля за предоставлением муниципальной услуги, в том числе со стороны граждан, их объединений и организаций

4.5. Граждане, их объединения и организации имеют право осуществлять контроль за предоставлением муниципальной услуги путем получения информации о ходе предоставления муниципальной услуги, в том числе о сроках завершения административных процедур (действий).

Граждане, их объединения и организации также имеют право:

направлять замечания и предложения по улучшению доступности и качества предоставления муниципальной услуги;

вносить предложения о мерах по устранению нарушений настоящего Административного регламента.

4.6. Должностные лица уполномоченного органа принимают меры к прекращению допущенных нарушений, устраняют причины и условия, способствующие совершению нарушений.

Информация о результатах рассмотрения замечаний и предложений граждан, их объединений и организаций доводится до сведения лиц, направивших эти замечания и предложения.

Раздел V. Досудебный (внесудебный) порядок обжалования решений и действий (бездействия) органа, предоставляющего муниципальную услугу, многофункционального центра, организаций, указанных в части 11 статьи 16 Федерального закона «Об организации предоставления государственных и муниципальных услуг», а также их должностных лиц, муниципальных служащих, работников

5.1. Информирование заявителей о порядке подачи и рассмотрения жалобы осуществляется посредством размещения информации на Едином портале, Региональном портале, на официальном сайте Органа власти, на информационных стендах в местах предоставления Услуги

Заявитель имеет право на обжалование решения и (или) действий (бездействия) администрации, должностных лиц уполномоченного органа, муниципальных служащих при предоставлении муниципальной услуги в досудебном (внесудебном) порядке (далее – жалоба).

5.2. В досудебном (внесудебном) порядке заявитель (представитель) вправе обратиться с жалобой в письменной форме на бумажном носителе или в электронной форме:

в уполномоченный орган – на решение и (или) действия (бездействие) должностного лица, руководителя структурного подразделения уполномоченного органа, на решение и действия (бездействие) уполномоченного органа, руководителя уполномоченного органа;

в вышестоящий орган – на решение и (или) действия (бездействие) должностного лица, руководителя уполномоченного органа.

В уполномоченном органе определяются уполномоченные на рассмотрение жалоб должностные лица.

5.3. Информация о порядке подачи и рассмотрения жалобы размещается на информационных стендах в местах предоставления муниципальной услуги, на сайте уполномоченного органа, Едином портале, Региональном портале, а также предоставляется в устной форме по телефону и (или) на личном приеме либо в письменной форме почтовым отправлением по адресу, указанному заявителем (представителем).

5.4. Порядок досудебного (внесудебного) обжалования решений и действий (бездействия) администрации, а также его должностных лиц регулируется:

Федеральным законом от 27 июля 2010 года № 210-ФЗ «Об организации предоставления государственных и муниципальных услуг»;

постановлением Правительства РФ от 16 августа 2012 г. № 840 «О порядке подачи и рассмотрения жалоб на решения и действия (бездействие) федеральных органов исполнительной власти и их должностных лиц, федеральных государственных служащих, должностных лиц государственных внебюджетных фондов Российской Федерации, государственных корпораций, наделенных в соответствии с федеральными законами полномочиями по предоставлению государственных услуг в установленной сфере деятельности, и их должностных лиц, организаций, предусмотренных частью 1.1 статьи 16 Федерального закона «Об организации предоставления государственных и муниципальных услуг», и их работников, а также многофункциональных центров предоставления государственных и муниципальных услуг и их работников»;

постановлением Правительства Российской Федерации от 20 ноября 2012 года № 1198 «О федеральной государственной информационной системе, обеспечивающей процесс досудебного (внесудебного) обжалования решений и действий (бездействия), совершенных при предоставлении государственных и муниципальных услуг».

Приложение №1 к Административному регламенту предоставления муниципальной услуги «Подготовка и утверждение документации по планировке территории» на территории сельского поселения Жигули муниципального района Ставропольский Самарской области

ПЕРЕЧЕНЬ ОБЩИХ ПРИЗНАКОВ, КОТОРЫМ ОБЪЕДИНЯЮТСЯ КАТЕГОРИИ ЗАЯВИТЕЛЕЙ, А ТАКЖЕ КОМБИНАЦИИ ПРИЗНАКОВ ЗАЯВИТЕЛЕЙ, КАЖДАЯ ИЗ КОТОРЫХ СООТВЕТСТВУЕТ ОДНОМУ ВАРИАНТУ ПРЕДОСТАВЛЕНИЯ МУНИЦИПАЛЬНОЙ УСЛУГИ

Таблица 1. Перечень общих признаков заявителей

№ п/п	Признак заявителя	Значения признака заявителя
Результат: 1) Принятие решения о подготовке документации по планировке территории/изменений в документацию по планировке территории		
1.	Кто обращается за услугой?	1. заявитель; 2. представитель заявителя.
2.	Категория заявителя	1. физическое лицо; 2. юридическое лицо.
2.	Требуется выполнение инженерных изысканий, необходимых для подготовки документации по планировки?	1. требуется выполнение инженерные изысканий, необходимых для подготовки документации по планировки. 2. не требуется выполнение инженерные изысканий, необходимых для подготовки документации по планировки.
Результат: 2) Принятие решения об утверждении документации по планировке территории; 3) Принятие решения об утверждении изменений в документацию по планировке территории		
1.	Кто обращается за услугой?	1. заявитель; 2. представитель заявителя.
2.	Категория заявителя	1. физическое лицо; 2. юридическое лицо.
3.	Кем принималось решение о подготовке документации по планировке территории?	1. решение о подготовке документации по планировке территории принималось заявителем самостоятельно. 2. решение о подготовке документации по планировке территории принималось администрацией.
4.	Требуется выполнение инженерные изысканий, необходимых для подготовки документации по планировки?	1. требуется выполнение инженерные изысканий, необходимых для подготовки документации по планировки. 2. не требуется выполнение инженерные изысканий, необходимых для подготовки документации по планировки.
5.	Документация по планировке территории согласована с согласующими органами, владельцами автомобильных дорог?	1. документация по планировке территории согласована. 2. согласование документации по планировке территории не требуется.
Результат: 4) Исправление допущенных опечаток и ошибок в выданных в результате предоставлении муниципальной услуги документах;		
1.	Кто обращается за услугой?	1. заявитель; 2. представитель заявителя.
2.	Категория заявителя	1. физическое лицо; 2. юридическое лицо.

Таблица 2. Комбинации признаков заявителей, каждая из которых соответствует одному варианту предоставления муниципальной услуги

№ варианта	Комбинация признаков заявителей
1	Заявитель обратился за принятием решения о подготовке документации по планировке территории/изменений в документацию по планировке территории
2	Заявитель обратился за принятием решения об утверждении документации по планировке территории;
3	Заявитель обратился за принятием решения об утверждении изменений в документацию по планировке территории
4	заявитель обратился за исправлением допущенных опечаток и ошибок в выданных в результате предоставления Услуги документах.

Приложение №2 к Административному регламенту предоставления муниципальной услуги «Подготовка и утверждение документации по планировке территории» на территории сельского поселения Жигули муниципального района Ставропольский Самарской области

(форма)

ЗАЯВЛЕНИЕ О ПОДГОТОВКЕ ДОКУМЕНТАЦИИ ПО ПЛАНИРОВКЕ ТЕРРИТОРИИ/ИЗМЕНЕНИЙ В ДОКУМЕНТАЦИЮ ПО ПЛАНИРОВКЕ ТЕРРИТОРИИ

«__» ________ 20___ г.

____

(наименование уполномоченного органа местного самоуправления)

1. Сведения о заявителе

1.1	Сведения о физическом лице, в случае если заявителем является физическое лицо:	
1.1.1	Фамилия, имя, отчество (при наличии)	
1.1.2	Реквизиты документа, удостоверяющего личность	
1.1.3	адрес места регистрации, фактический адрес проживания	
1.1.4	Контактная информация: телефон, адрес электронной почты	
1.1.5	Основной государственный регистрационный номер индивидуального предпринимателя, в случае если заявитель является индивидуальным предпринимателем	
1.1.6	Идентификационный номер налогоплательщика – индивидуального предпринимателя	
1.2	Сведения о юридическом лице, в случае если заявителем является юридическое лицо:	
1.2.1	Полное наименование	
1.2.2	Основной государственный регистрационный номер	
1.2.3	Идентификационный номер налогоплательщика – юридического лица	
1.2.4	место нахождения, юридический адрес	
1.2.5	Контактная информация: телефон, адрес электронной почты	
1.3	Сведения о представителе заявителя, в случае если обратился представитель заявителя:	
1.3.1	Фамилия, имя, отчество (при наличии)	
1.3.2	Реквизиты документа, удостоверяющего личность	
1.3.3	адрес места регистрации, фактический адрес проживания	
1.3.4	Контактная информация: телефон, адрес электронной почты	
1.3.5	Реквизиты документов, подтверждающих полномочия представителя (копия прилагается)	

2. Сведения о документации по планировке территории

2.1	Вид разрабатываемой документации по планировке территории:		
2.1.1		проект планировки территории	
2.1.2		проект межевания территории в составе проекта планировки территории;	
2.1.3		проект межевания территории в виде отдельного документа, подготовленный на основе ранее утвержденного проекта планировки территории;	
2.1.3.1		указать реквизиты акта, утверждающего проект планировки территории: _______________________	
2.1.4		проект межевания территории в виде отдельного документа.	
2.2	Вид и наименование объекта капитального строительства (в случае если предусмотрено отображение такого объекта в документах территориального планирования, то наименование указывается в соответствии с документами территориального планирования)		
2.3	Основные характеристики планируемого к размещению объекта капитального строительства (назначение, местоположение, площадь объекта капитального строительства и др.)		
2.4	Реквизиты акта, которым утверждены документы территориального планирования, предусматривающие размещение объекта капитального строительства, в случае если отображение такого объекта в документах территориального планирования предусмотрено в соответствии с законодательством Российской Федерации		
2.5	Источник финансирования работ по подготовке документации по планировке территории		
2.6	Планируемый срок выполнения работ по подготовке документации по планировке территории		
2.7	Цель подготовки документации по планировке территории		
2.8	Поселения, муниципальные округа, городские округа, муниципальные районы, субъекты Российской Федерации, в отношении территорий которых осуществляется подготовка документации по планировке территории (схема границ территории прилагается)		
2.9	Реквизиты акта, которым утверждена документация по планировке территории, в которую планируется внесение изменений (заполняется в случае подготовки изменений в документацию по планировке территории)		

3. Сведения выполнение инженерных изысканий, необходимых для подготовки документации по планировке территории

3.1		есть необходимость выполнения инженерных изысканий, необходимых для подготовки документации по планировке территории: _______ (указать виды инженерных изысканий)
3.2		отсутствует необходимость выполнения инженерных изысканий в целях подготовки документации по планировке территории
3.2.1		приводится обоснование отсутствия необходимости выполнения инженерных изысканий для подготовки документации по планировке территории и достаточности материалов инженерных изысканий: ___________________

4. Информация о прилагаемых документах

4.1		Подтверждаю приложение к заявлению следующих документов:
4.1.1		проект задания на разработку документации по планировке территории
4.1.2		проект задания на выполнение инженерных изысканий, необходимых для выполнения документации по планировке территории

Прошу принять решение о подготовке документации по планировке территории/изменений в документацию по планировке территории.

Приложение: на _____ л.

Результат предоставления услуги прошу (указывается один из перечисленных способов):

выдать на бумажном носителе при личном обращении в администрацию	
направить на бумажном носителе на почтовый адрес: ______________	
направить в форме электронного документа в личный кабинет в федеральной государственной информационной системе «Единый портал государственных и муниципальных услуг (функций)», государственной информационной системы «Портале государственных и муниципальных услуг Самарской области» (нужное подчеркнуть)	

Даю согласие на обработку моих персональных данных, указанных в заявлении в порядке, установленном законодательством Российской Федерации о персональных данных.

____

(подпись) (Ф.И.О. подписавшего лица, наименование должности)

М.П. (при наличии)

СХЕМА ГРАНИЦ ПРОЕКТИРОВАНИЯ

Приложение №3 к Административному регламенту предоставления муниципальной услуги «Подготовка и утверждение документации по планировке территории» на территории сельского поселения Жигули муниципального района Ставропольский Самарской области

(форма)

ЗАЯВЛЕНИЕ ОБ УТВЕРЖДЕНИИ ДОКУМЕНТАЦИИ ПО ПЛАНИРОВКЕ ТЕРРИТОРИИ

«__» ________ 20___ г.

____

(наименование уполномоченного органа местного самоуправления)

1. Сведения о заявителе

1.1	Сведения о физическом лице, в случае если заявителем является физическое лицо:	
1.1.1	Фамилия, имя, отчество (при наличии)	
1.1.2	Реквизиты документа, удостоверяющего личность	
1.1.3	адрес места регистрации, фактический адрес проживания	
1.1.4	Контактная информация: телефон, адрес электронной почты	
1.1.5	Основной государственный регистрационный номер индивидуального предпринимателя, в случае если заявитель является индивидуальным предпринимателем	
1.1.6	Идентификационный номер налогоплательщика – индивидуального предпринимателя	
1.2	Сведения о юридическом лице, в случае если заявителем является юридическое лицо:	
1.2.1	Полное наименование	
1.2.2	Основной государственный регистрационный номер	
1.2.3	Идентификационный номер налогоплательщика – юридического лица	
1.2.4	место нахождения, юридический адрес	
1.2.5	Контактная информация: телефон, адрес электронной почты	
1.3	Сведения о представителе заявителя, в случае если обратился представитель заявителя:	
1.3.1	Фамилия, имя, отчество (при наличии)	
1.3.2	Реквизиты документа, удостоверяющего личность	
1.3.3	адрес места регистрации, фактический адрес проживания	
1.3.4	Контактная информация: телефон, адрес электронной почты	
1.3.5	Реквизиты документов, подтверждающих полномочия представителя (копия прилагается)	

2. Сведения о документации по планировке территории

2.1	Наименование документации по планировке территории		
2.2	Вид документации по планировке территории:		
2.2.1		проект планировки территории	
2.2.2		проект межевания территории в составе проекта планировки территории;	
2.2.3		проект межевания территории в виде отдельного документа, подготовленный на основе ранее утвержденного проекта планировки территории;	
2.2.3.1		указать реквизиты акта, утверждающего проект планировки территории: _______________________	
2.2.4		проект межевания территории в виде отдельного документа.	
2.3	Вид и наименование объекта капитального строительства (в случае если предусмотрено отображение такого объекта в документах территориального планирования, то наименование указывается в соответствии с документами территориального планирования)		
2.4	Основные характеристики (назначение, местоположение, площадь объекта капитального строительства и др.)		
2.5	Реквизиты акта, которым утверждены документы территориального планирования, предусматривающие размещение объекта капитального строительства, в случае если отображение такого объекта в документах территориального планирования предусмотрено в соответствии с законодательством Российской Федерации		
2.6	Цель подготовки документации по планировке территории		
2.7	Поселения, муниципальные округа, городские округа, муниципальные районы, субъекты Российской Федерации, в отношении территорий которых осуществляется подготовка документации по планировке территории		
2.8	Состав документации по планировке территории		

3. Сведения о подготовке документации по планировке территории

3.1	Реквизиты решения о подготовке документации по планировке территории:	
3.1.1		принято администрацией:______________ (указываются реквизиты)
3.1.2		лицом, с которым заключен договор о комплексном развитии территории, операторами комплексного развития территории: _____________ (указываются реквизиты)
3.1.3		правообладателями существующих линейных объектов, подлежащих реконструкции, в случае подготовки документации по планировке территории в целях их реконструкции, за исключением случая, указанного в части 12.12 статьи 45 Градостроительного кодекса Российской Федерации: _____________ (указываются реквизиты)
3.1.4		субъектами естественных монополий, организациями коммунального комплекса в случае подготовки документации по планировке территории для размещения объектов местного значения, за исключением случая, указанного в части 12.12 статьи 45 Градостроительного кодекса Российской Федерации: ____________ (указываются реквизиты)
3.1.5		садоводческим или огородническим некоммерческим товариществом в отношении земельного участка, предоставленного такому товариществу для ведения садоводства или огородничества: ___________ (указываются реквизиты)

4. Сведения выполнение инженерных изысканий, необходимых для подготовки документации по планировке территории в соответствии с постановлением Правительства Российской Федерации от 31.03.2017 № 402 «Об утверждении Правил выполнения инженерных изысканий, необходимых для подготовки документации по планировке территории, перечня видов инженерных изысканий, необходимых для подготовки документации по планировке территории, и о внесении изменений в постановление Правительства Российской Федерации от 19 января 2006 г. № 20» (далее - Правила выполнения инженерных изысканий)

4.1		есть необходимость выполнения инженерных изысканий, необходимых для подготовки документации по планировке территории: _______ (указать виды инженерных изысканий)
4.2		отсутствует необходимость выполнения инженерных изысканий в целях подготовки документации по планировке территории:
4.2.1		приводится обоснование отсутствия необходимости выполнения инженерных изысканий для подготовки документации по планировке территории и достаточности материалов инженерных изысканий: __________________

5. Сведения о согласовании документации по планировке территории в соответствии со статьей 45 Градостроительного кодекса Российской Федерации (заполняется в случае если согласование документации по планировке территории является обязательным в соответствии с законодательством Российской Федерации)

5.1		документация по планировке территории подготовлена применительно к землям лесного фонда;
5.2		необходимо перевести земельные участки, на которых планируется размещение линейных объектов, из состава земель лесного фонда в земли иных категорий;
5.3		для размещения объекта капитального строительства допускается изъятие земельных участков для государственных или муниципальных нужд;
5.4		документация по планировке территории подготовлена применительно к охраняемой природной территории;
5.5		документация по планировке территории подготовлена на утверждение проекта планировки территории существующих линейных объектов;
5.6		документация по планировке территории предусматривает размещение объекта капитального строительства в границах придорожной полосы автомобильной дороги;
5.7		документация по планировке территории согласована с главой муниципального образования

6. Информация о прилагаемых документах

6.1		подтверждаю приложение к заявлению следующих документов:
6.1.1		Документация по планировке территории в составе:
6.1.1.1		основная часть проекта планировки территории (текстовая и графическая части)
6.1.1.2		основная часть проект межевания территории (текстовая и графическая части)
6.1.1.3		материалы по обоснованию проекта планировки территории (текстовая и графическая части)
6.1.1.4		материалы по обоснованию проекта межевания территории (текстовая и графическая части)
6.1.1.5		представлена на бумажном носителе заверенная заявителем (его уполномоченным представителем), в сброшюрованном и прошитом виде в 2 экземплярах, а также на электронном носителе, подписанная электронной подписью заявителя, в количестве экземпляров, равном количеству поселений, муниципальных округов, городских округов, муниципальных районов, применительно к территориям которых осуществлялась подготовка документации по планировке территории, и одного экземпляра для хранения в архиве администрации – _______ (указать количество экземпляров на электронном носителе)
6.1.1.6		в форме электронного документа, подписанного электронной подписью заявителя
6.2		результаты инженерных изысканий, необходимых для подготовки документации по планировке территории, с приложением документов, подтверждающих соответствие лиц, выполнивших инженерные изыскания, требованиям части 2 статьи 47 Градостроительного кодекса Российской Федерации (в случае если необходимость выполнения инженерных изысканий предусмотрена Правилами выполнения инженерных изысканий)
6.3.		копия решения о подготовке документации по планировке территории с приложением задания на разработку документации по планировке территории (в случае если документация по планировке территории подготовлена на основании решения лица, указанного в части 1.1 статьи 45 Градостроительного кодекса Российской Федерации)
6.4		Документы, подтверждающие согласование документации по планировке территории (в случае если согласование документации по планировке территории является обязательным в соответствии с законодательством Российской Федерации):
6.4.1		уведомление о результатах согласования согласующих органов, владельцев автомобильных дорог: __________ (указываются реквизиты: дата, номер, наименование согласующих органов, владельцев автомобильных дорог)
6.4.2		заявление о неполучении в установленный срок уведомления о результатах согласования от одного или нескольких согласующих органов, владельцев автомобильных дорог: _______ (указываются реквизиты: дата, номер, наименование согласующих органов, владельцев автомобильных дорог)
6.4.3		документ, подтверждающий отправку документации по планировке территории таким согласующим органам, владельцам автомобильных дорог: __________ (указываются реквизиты: дата, номер, наименование согласующих органов, владельцев автомобильных дорог)
6.4.4		протокол согласительного совещания с участием согласующих органов, владельцев автомобильных дорог, отказавших в согласовании документации по планировке территории: _______ (указываются реквизиты: дата, номер, наименование согласующих органов, владельцев автомобильных дорог)

Прошу принять решение об утверждении документации по планировке территории.

Приложение: на _____ л.

Результат предоставления услуги прошу (указывается один из перечисленных способов):

выдать на бумажном носителе при личном обращении в администрацию	
направить на бумажном носителе на почтовый адрес: ______________	
направить в форме электронного документа в личный кабинет в федеральной государственной информационной системе «Единый портал государственных и муниципальных услуг (функций)», государственной информационной системы «Портале государственных и муниципальных услуг Самарской области» (нужное подчеркнуть)	

Даю согласие на обработку моих персональных данных, указанных в заявлении в порядке, установленном законодательством Российской Федерации о персональных данных.

____

(подпись) (Ф.И.О. подписавшего лица, наименование должности)

М.П. (при наличии)

Приложение №4 к Административному регламенту предоставления муниципальной услуги «Подготовка и утверждение документации по планировке территории» на территории сельского поселения Жигули муниципального района Ставропольский Самарской области

(форма)

ЗАЯВЛЕНИЕ О ВНЕСЕНИИ ИЗМЕНЕНИЙ В ДОКУМЕНТАЦИЮ ПО ПЛАНИРОВКЕ ТЕРРИТОРИИ

«__» ________ 20___ г.

(наименование уполномоченного органа местного самоуправления)

1. Сведения о заявителе

1.1	Сведения о физическом лице, в случае если заявителем является физическое лицо:	
1.1.1	Фамилия, имя, отчество (при наличии)	
1.1.2	Реквизиты документа, удостоверяющего личность	
1.1.3	адрес места регистрации, фактический адрес проживания	
1.1.4	Контактная информация: телефон, адрес электронной почты	
1.1.5	Основной государственный регистрационный номер индивидуального предпринимателя, в случае если заявитель является индивидуальным предпринимателем	
1.1.6	Идентификационный номер налогоплательщика – индивидуального предпринимателя	
1.2	Сведения о юридическом лице, в случае если заявителем является юридическое лицо:	
1.2.1	Полное наименование	
1.2.2	Основной государственный регистрационный номер	
1.2.3	Идентификационный номер налогоплательщика – юридического лица	
1.2.4	место нахождения, юридический адрес	
1.2.5	Контактная информация: телефон, адрес электронной почты	
1.3	Сведения о представителе заявителя, в случае если обратился представитель заявителя:	
1.3.1	Фамилия, имя, отчество (при наличии)	
1.3.2	Реквизиты документа, удостоверяющего личность	
1.3.3	адрес места регистрации, фактический адрес проживания	
1.3.4	Контактная информация: телефон, адрес электронной почты	
1.3.5	Реквизиты документов, подтверждающих полномочия представителя (копия прилагается)	

2. Сведения о документации по планировке территории

2.1	Наименование документации по планировке территории	
2.2	Вид документации по планировке территории, в которую вносятся изменения:	
2.2.1	проект планировки территории	
2.2.2	проект межевания территории в составе проекта планировки территории;	
2.2.3	проект межевания территории в виде отдельного документа, подготовленный на основе ранее утвержденного проекта планировки территории;	
2.2.3.1	указать реквизиты акта, утверждающего проект планировки территории: _____	
2.2.4	проект межевания территории в виде отдельного документа.	
2.3	Реквизиты (номер и дата) решения об утверждении документации по планировке территории	
2.4	Мотивированное обоснование необходимости внесения изменений в документацию по планировке территории	
2.5	Цель внесения изменений в документацию по планировке территории:	
2.5.1	Внесение изменений в проект планировки территории осуществляется в целях:	
2.5.1.1	установления, изменения, отмены красных линий;	
2.5.1.2	установления, изменения границ существующих и планируемых элементов планировочной структуры;	
2.5.1.3	установления, изменения границ зон планируемого размещения объектов капитального строительства, связанного с увеличением или уменьшением площади зон планируемого размещения объектов капитального строительства более чем на 10 процентов;	
2.5.1.4	изменения характеристик и (или) очередности планируемого развития территории;	
2.5.1.5	изменения наименования, местоположения, основных характеристик (категория, протяженность, проектная мощность, пропускная способность, грузонапряженность, интенсивность движения) и назначения планируемых для размещения линейных объектов, а также предельных параметров разрешенного строительства, реконструкции объектов капитального строительства, входящих в состав линейных объектов;	
2.5.1.6	изменения характеристик объектов капитального строительства (назначения, местоположения, площади объекта капитального строительства и др.) жилого, производственного, общественно-делового и иного назначения и необходимых для функционирования таких объектов и обеспечения жизнедеятельности граждан объектов коммунальной, транспортной, социальной инфраструктур;	
2.5.1.7	исправления технических ошибок (описок, опечаток, арифметических ошибок при расчетах и иных ошибок)	
2.5.2	Внесение изменений в проект межевания территории осуществляется в целях:	
2.5.2.1	установления, изменения местоположения границ образуемых и изменяемых земельных участков;	
2.5.2.2	установления, изменения, отмены красных линий;	
2.5.2.3	изменения перечня образуемых земельных участков, в том числе возможных способов их образования, и сведений о площади таких земельных участков в случае, если площадь земельного участка, полученная в результате выполнения кадастровых работ, отличается от площади земельного участка, указанной в утвержденном проекте межевания территории, более чем на 10 процентов;	
2.5.2.4	установления, изменения вида разрешенного использования земельного участка;	
2.5.2.5	изменения сведений о границах территории, в отношении которой утвержден проект межевания, содержащих перечень координат характерных точек этих границ в системе координат, используемой для ведения Единого государственного реестра недвижимости, связанные с увеличением или уменьшением площади указанной территории более чем на 10 процентов;	
2.5.2.6	изменения линий отступа от красных линий в целях определения мест допустимого размещения зданий, строений, сооружений;	
2.5.2.7	уточнения перечня кадастровых номеров существующих земельных участков, на которых линейный объект может быть размещен на условиях сервитута, публичного сервитута;	
2.5.2.8	исправления технических ошибок (описок, опечаток, арифметических ошибок при расчетах и иных ошибок).	

3. Сведения о подготовке изменений в документацию по планировке территории

3.1	Реквизиты решения о подготовке изменений в документацию по планировке территории:	
3.1.1	принято администрацией (в случае, если подготовка документации по планировке территории осуществлялась по инициативе администрации):_____ (указываются реквизиты)	
3.1.2	заявителем (в случае подготовки изменений в документацию по планировке территории по инициативе заявителя): _____(указываются реквизиты)	
3.1.3	лицом, с которым заключен договор о комплексном развитии территории, операторами комплексного развития территории _____(указываются реквизиты)	
3.1.4	правообладателями существующих линейных объектов, подлежащих реконструкции, в случае подготовки документации по планировке территории в целях их реконструкции, за исключением случая, указанного в части 12.12 статьи 45 Градостроительного кодекса Российской Федерации: _____(указываются реквизиты)	
3.1.5	субъектами естественных монополий, организациями коммунального комплекса в случае подготовки документации по планировке территории для размещения объектов местного значения, за исключением случая, указанного в части 12,12 статьи 45 Градостроительного кодекса Российской Федерации: _____ (указываются реквизиты)	
3.1.6	садоводческим или огородническим некоммерческим товариществом в отношении земельного участка, предоставленного такому товариществу для ведения садоводства или огородничества: _____ (указываются реквизиты)	

4. Сведения выполнение инженерных изысканий, необходимых для подготовки документации по планировке территории в соответствии с постановлением Правительства Российской Федерации от 31.03.2017 № 402 «Об утверждении Правил выполнения инженерных изысканий, необходимых для подготовки документации по планировке территории, перечня видов инженерных изысканий, необходимых для подготовки документации по планировке территории, и о внесении изменений в постановление Правительства Российской Федерации от 19 января 2006 г. № 20» (далее - Правила выполнения инженерных изысканий)

4.1	есть необходимость выполнения инженерных изысканий, необходимых для подготовки документации по планировке территории: _____ (указать виды инженерных изысканий)	
4.2	отсутствует необходимость выполнения инженерных изысканий в целях подготовки документации по планировке территории;	
4.2.1	приводится обоснование отсутствия необходимости выполнения инженерных изысканий для подготовки документации по планировке территории и достаточности материалов инженерных изысканий: _____	

5. Сведения о согласовании документации по планировке территории в соответствии со статьей 45 Градостроительного кодекса Российской Федерации (заполняется в случае если согласование документации по планировке территории является обязательным в соответствии с законодательством Российской Федерации)

5.1	документация по планировке территории подготовлена применительно к землям лесного фонда;	
5.2	необходимо перевести земельные участки, на которых планируется размещение линейных объектов, из состава земель лесного фонда в земли иных категорий;	
5.3	для размещения объекта капитального строительства допускается изъятие земельных участков для государственных или муниципальных нужд;	
5.4	документация по планировке территории подготовлена применительно к охраняемой природной территории;	
5.5	документация по планировке территории подготовлена на утверждение проекта планировки территории существующих линейных объектов;	
5.6	документация по планировке территории предусматривает размещение объекта капитального строительства в границах придорожной полосы автомобильной дороги;	
5.7	документация по планировке территории согласована с главой муниципального образования	

6. Информация о прилагаемых документах

6.1	подтверждаю приложение к заявлению следующих документов:	
6.1.1	Изменения в документацию по планировке территории:	
6.1.1.1	основная часть проекта планировки территории, в которую вносятся изменения	
6.1.1.2	основная часть проекта межевания территории, в которую вносятся изменения	
6.1.1.3	материалы по обоснованию проекта планировки территории	
6.1.1.4	материалы по обоснованию проекта межевания территории	
6.1.1.5	представлены на бумажном носителе заверенная заявителем (его уполномоченным представителем) в сброшюрованном и прошитом виде в 2 экземплярах, а также на электронном носителе, подписанная электронной подписью заявителя, в количестве экземпляров, равном количеству поселений, муниципальных округов, городских округов, муниципальных районов, применительно к документации по планировке территории которых осуществлялась подготовка изменений, и одного экземпляра для хранения в архиве администрации – _____(указать количество экземпляров на электронном носителе)	
6.1.1.6	в форме электронного документа, подписанного электронной подписью заявителя	
6.2	материалы и результаты инженерных изысканий, используемые для подготовки изменений в документацию по планировке территории (в случае если необходимость выполнения инженерных изысканий предусмотрена Правилами выполнения инженерных изысканий)	
6.3	Документы, подтверждающие согласование документации по планировке территории (в случае если согласование документации по планировке территории является обязательным в соответствии с законодательством Российской Федерации):	
6.3.1	уведомление о результатах согласования согласующих органов, владельцев автомобильных дорог: _____(указываются реквизиты: дата, номер, наименование согласующих органов, владельцев автомобильных дорог)	
6.3.2	протокол согласительного совещания с участием согласующих органов, владельцев автомобильных дорог, отказавшихся в согласовании документации по планировке территории: _____(указываются реквизиты: дата, номер, наименование согласующих органов, владельцев автомобильных дорог)	
6.3.3	заявление о неполучении в установленный срок уведомления о результатах согласования от одного или нескольких согласующих органов, владельцев автомобильных дорог: _____(указываются реквизиты: дата, номер, наименование согласующих органов, владельцев автомобильных дорог)	
6.3.4	документ, подтверждающий отправку документации по планировке территории таким согласующим органам, владельцам автомобильных дорог: _____(указываются реквизиты: дата, номер, наименование согласующих органов, владельцев автомобильных дорог)	

Прошу принять решение об утверждении изменений в документацию по планировке территории.

Приложение: на ____ л.

Результат предоставления услуги прошу (указывается один из перечисленных способов):

выдать на бумажном носителе при личном обращении в администрацию	
направить на бумажном носителе на почтовый адрес: _____	
направить в форме электронного документа в личный кабинет в федеральной государственной информационной системе «Единый портал государственных и муниципальных услуг (функций)», государственной информационной системы «Портале государственных и муниципальных услуг Самарской области» (нужное подчеркнуть)	

Даю согласие на обработку моих персональных данных, указанных в заявлении в порядке, установленном законодательством Российской Федерации о персональных данных.

_____
(подпись) (Ф.И.О. подписавшего лица,
наименование должности)

Приложение №5 к Административному регламенту предоставления муниципальной услуги «Подготовка и утверждение документации по планировке территории» на территории сельского поселения Жигули муниципального района Ставропольский Самарской области

(форма)

ЗАЯВЛЕНИЕ ОБ ИСПРАВЛЕНИИ ДОПУЩЕННЫХ ОПЕЧАТОК И (ИЛИ) ОШИБОК В ДОКУМЕНТЕ

«__» _____ 20___ г.

(наименование уполномоченного органа местного самоуправления)

1. Сведения о заявителе

1.1	Сведения о физическом лице, в случае если заявителем является физическое лицо:	
1.1.1	Фамилия, имя, отчество (при наличии)	
1.1.2	Реквизиты документа, удостоверяющего личность	
1.1.3	адрес места регистрации, фактический адрес проживания	
1.1.4	Контактная информация: телефон, адрес электронной почты	
1.1.5	Основной государственный регистрационный номер индивидуального предпринимателя, в случае если заявитель является индивидуальным предпринимателем	
1.1.6	Идентификационный номер налогоплательщика – индивидуального предпринимателя	
1.2	Сведения о юридическом лице, в случае если заявителем является юридическое лицо:	
1.2.1	Полное наименование	
1.2.2	Основной государственный регистрационный номер	
1.2.3	Идентификационный номер налогоплательщика – юридического лица	
1.2.4	место нахождения, юридический адрес	
1.2.5	Контактная информация: телефон, адрес электронной почты	
1.3	Сведения о представителе заявителя, в случае если обратился представитель заявителя:	
1.3.1	Фамилия, имя, отчество (при наличии)	
1.3.2	Реквизиты документа, удостоверяющего личность	
1.3.3	адрес места регистрации, фактический адрес проживания	
1.3.4	Контактная информация: телефон, адрес электронной почты	
1.3.5	Реквизиты документов, подтверждающих полномочия представителя (копия прилагается)	

2. Сведения о документе, в котором допущены опечатки и (или) ошибки

2.1	Решение о подготовке документации по планировке территории: _____(указать реквизиты)	
2.2	Решения об утверждении документации по планировке территории: _____(указать реквизиты)	
2.3	Решения об утверждении изменений в документацию по планировке территории: _____ (указать реквизиты)	

3. Сведения о допущенных опечатках и (или) ошибках в документе

Наименование пункта документа, в котором допущена опечатка и (или) ошибка	Сведения, записанные в документе	Правильный вариант записи в документе	Обоснование с указанием наименования и реквизитов документа, свидетельствующего допущенной ошибке
	(указываются выявленные технические ошибки (описки, опечатки, грамматические либо подобные ошибки)	(указываются правильные сведения, которые необходимо указать в документе)	

Прошу исправить допущенную опечатку и (или) ошибку.
Приложение: на ____ л.

Результат предоставления услуги прошу (указывается один из перечисленных способов):

выдать на бумажном носителе при личном обращении в администрацию	
направить на бумажном носителе на почтовый адрес: _____	
направить в форме электронного документа в личный кабинет в федеральной государственной информационной системе «Единый портал государственных и муниципальных услуг (функций)», государственной информационной системы «Портале государственных и муниципальных услуг Самарской области» (нужное подчеркнуть)	

Даю согласие на обработку моих персональных данных, указанных в заявлении в порядке, установленном законодательством Российской Федерации о персональных данных.

_____
(подпись) (Ф.И.О. подписавшего лица,
наименование должности)

Приложение №6 к Административному регламенту предоставления муниципальной услуги «Подготовка и утверждение документации по планировке территории» на территории сельского поселения Жигули муниципального района Ставропольский Самарской области

(форма)

Кому _____
(фамилия, имя, отчество (при наличии) застройщика, ОГРНИП (для физического лица, зарегистрированного в качестве индивидуального предпринимателя) – для физического лица, полное наименование застройщика, ИНН, ОГРН – для юридического лица,

почтовый индекс и адрес, телефон, адрес электронной почты)

РЕШЕНИЕ ОБ ОТКАЗЕ В ПРИЕМЕ ДОКУМЕНТОВ, НЕОБХОДИМЫХ ДЛЯ ПРЕДОСТАВЛЕНИЯ МУНИЦИПАЛЬНОЙ УСЛУГИ

«__» _____ 20___ г.

(наименование органа местного самоуправления)

Вам отказано в приеме документов для предоставления услуги «Подготовка и утверждение документации по планировке территории» по следующим основаниям:

№ пункта Административного регламента (выбрать соответствующий вариант услуги)	Наименование основания для отказа в соответствии с Административным регламентом	Разъяснение причин отказа в приеме документов
подпункт 1 пункта 3.16 / подпункт 1 пункта 3.38 / подпункт 1 пункта 3.62 / подпункт 1 пункта 3.85	представление документы или сведения утратили силу на момент обращения за услугой (сведения документа, удостоверяющего личность; документ, удостоверяющий полномочия представителя заявителя);	Указывается исчерпывающий перечень документов, утративших силу
подпункт 2 пункта 3.16 / подпункт 2 пункта 3.38 / подпункт 2 пункта 3.62 / подпункт 2 пункта 3.85	представление неполного комплекта документов, указанных в пункте ___ настоящего Административного регламента, подлежащих обязательному представлению заявителем;	Указывается исчерпывающий перечень документов, не представленных заявителем
подпункт 3 пункта 3.16 / подпункт 3 пункта 3.38 / подпункт 3 пункта 3.62 / подпункт 3 пункта 3.85	неполное, некорректное заполнение полей формы заявления, в том числе в интерактивной форме заявления на Едином портале, Региональном портале;	Указываются основания такого вывода
подпункт 4 пункта 3.16 / подпункт 4 пункта 3.38 / подпункт 4 пункта 3.62 / подпункт 4 пункта 3.85	представленные документы содержат повреждения, не позволяющие однозначно истолковать их содержание; и (или) подчистки и исправления, не заверенные в порядке, установленном законодательством Российской Федерации;	Указывается исчерпывающий перечень документов, содержащих подчистки и исправления текста
подпункт 5 пункта 3.16 / подпункт 5 пункта 3.38 / подпункт 5 пункта 3.62 / подпункт 5 пункта 3.85	заявление о предоставлении муниципальной услуги подано в орган местного самоуправления или организацию, в полномочия которого не входит предоставление муниципальной услуги;	Указывается какое ведомство, организация предоставляет услугу, информация о его местонахождении
подпункт 6 пункта 3.16 / подпункт 6 пункта 3.38 / подпункт 6 пункта 3.62 / подпункт 6 пункта 3.85	электронные документы не соответствуют требованиям к форматам их представления и (или) не читаются;	Указывается исчерпывающий перечень таких документов
подпункт 7 пункта 3.16 / подпункт 7 пункта 3.38 / подпункт 7 пункта 3.62 / подпункт 7 пункта 3.85	подача заявления (запроса) от имени заявителя не уполномоченным на то лицом;	Указываются основания такого вывода
подпункт 8 пункта 3.16 / подпункт 8 пункта 3.38 / подпункт 8 пункта 3.62 / подпункт 8 пункта 3.85	несоблюдение установленных статьей Федерального закона от 06.04.2011 № 63-ФЗ «Об электронной подписи» условий признания действительности электронной подписи	Указывается исчерпывающий перечень электронных документов, не соответствующих указанному критерию

Вы вправе повторно обратиться с заявлением о предоставлении муниципальной услуги после устранения указанных нарушений.
Дополнительно информируем: _____
_____
(указывается информация, необходимая для устранения причин отказа в приеме документов, а также иная дополнительная информация при наличии)

_____
(должность) (подпись) (фамилия, имя, отчество
(при наличии)

Приложение №7 к Административному регламенту предоставления муниципальной услуги «Подготовка и утверждение документации по планировке территории» на территории сельского поселения Жигули муниципального района Ставропольский Самарской области

(форма)

(Бланк органа, осуществляющего предоставление услуги)

О ПОДГОТОВКЕ ДОКУМЕНТАЦИИ ПО ПЛАНИРОВКЕ ТЕРРИТОРИИ/ИЗМЕНЕНИЙ В ДОКУМЕНТАЦИЮ ПО ПЛАНИРОВКЕ ТЕРРИТОРИИ

В соответствии с Градостроительным кодексом Российской Федерации, Федеральным законом от 6 октября 2003 г. № 131-ФЗ «Об общих принципах организации местного самоуправления в Российской Федерации», на основании обращения от _____ № _____:
ПОСТАНОВЛЯЕТ:
1. Осуществить подготовку документации по планировке территории/ изменений в документацию по планировке территории (выбрать нужное) _____ (указать вид документации по планировке территории: проект планировки территории, проект межевания территории в составе проекта планировки территории, проект межевания территории в виде отдельного документа, подготовленный на основе ранее утвержденного проекта планировки территории, проект межевания территории в виде отдельного документа) в границах: _____
_____.
2. Поручить обеспечить подготовку документации по планировке территории _____ (указать вид документации по планировке территории: проект планировки территории, проект межевания территории в составе проекта планировки территории, проект межевания территории в виде отдельного документа, подготовленный на основе ранее утвержденного проекта планировки территории, проект межевания территории в виде отдельного документа) _____
_____.
3. Утвердить прилагаемые задания на подготовку проекта планировки территории и выполнение инженерных изысканий.
4. Подготовленную документацию по планировке территории / изменения в документацию по планировке территории (выбрать нужное) представить в администрацию сельского поселения Жигули муниципального района Ставропольский Самарской области в срок до _____.
5. Предложения физических и (или) юридических лиц, касающиеся порядка, сроков подготовки и содержания документации по планировке территории/изменений в документацию по планировке территории (выбрать нужное), указанные в пункте 1 настоящего Постановления, принимаются в письменной форме в адрес администрации сельского поселения Жигули муниципального района Ставропольский Самарской области по адресу: 445163, Самарская область, Ставропольский район, с. Жигули, ул. Центральная, д.28А, в рабочие дни с 10 часов до 16 часов, либо по адресу электронной почты adm.jiguli@yandex.ru, в течение 7 (семи) рабочих дней со дня принятия настоящего постановления.
6. Опубликовать настоящее Постановление в газете «Жигули» в течение трех дней со дня принятия настоящего Постановления и разместить на официальном сайте администрации сельского поселения Жигули https://zhiguli.stavsrp.ru в информационно-телекоммуникационной сети Интернет в разделе «Градостроительство», в подразделе «Документация по планировке территорий».
7. Настоящее Постановление вступает в силу со дня его официального опубликования.
8. Контроль за выполнением настоящего Постановления оставляю за собой.

Глава сельского поселения Жигули И.О. Фамилия

Приложение №8 к Административному регламенту предоставления муниципальной услуги «Подготовка и утверждение документации по планировке территории» на территории сельского поселения Жигули муниципального района Ставропольский Самарской области

(форма)

Кому _____
(фамилия, имя, отчество (при наличии) застройщика, ОГРНИП (для физического лица, зарегистрированного в качестве индивидуального предпринимателя) – для физического лица, полное наименование застройщика, ИНН, ОГРН – для юридического лица,

почтовый индекс и адрес, телефон, адрес электронной почты)

РЕШЕНИЕ ОБ ОТКАЗЕ В ПОДГОТОВКЕ ДОКУМЕНТАЦИИ ПО ПЛАНИРОВКЕ ТЕРРИТОРИИ

«__» _____ 20___ г.

(наименование органа местного самоуправления)

по результатам рассмотрения заявления о подготовке документации по планировке территории/изменений в документацию по планировке территории от _____ № _____ принято решение
(дата и номер регистрации)
об отказе в принятии решения о подготовке документации по планировке территории / изменений в документацию по планировке территории (выбрать нужное) _____ (указать вид и наименование документации по планировке территории) и направлении на доработку по следующим основаниям:

№ пункта Административного регламента	Наименование основания для отказа в соответствии с Административным регламентом	Разъяснение причин отказа в приеме документов
подпункт 1 пункта 3.24	отсутствуют документы, необходимые для принятия решения о подготовке документации по планировке территории, предусмотренные пунктом 3.10 настоящего Административного регламента;	Указываются основания такого вывода
подпункт 2 пункта 3.24	планируемый к размещению объект капитального строительства не относится к объектам, в отношении которых решение о подготовке документации по планировке территории принимает администрация;	Указываются основания такого вывода
подпункт 3 пункта 3.24	заявление о подготовке документации и (или) проект задания на разработку документации по планировке территории, представленные заявителем, не соответствуют положениям, предусмотренным пунктами 3.11 и 3.12 настоящего Административного регламента;	Указываются основания такого вывода
подпункт 4 пункта 3.24	в документах территориального планирования отсутствуют сведения о размещении объекта капитального строительства, при этом отображение такого объекта в документах территориального планирования предусмотрено в соответствии с законодательством Российской Федерации;	Указываются основания такого вывода
подпункт 5 пункта 3.24	в отношении территории (части территории), применительно к которой планируется подготовка документации по планировке территории, принято решение о подготовке документации по планировке территории, за исключением решения о подготовке документации по планировке территории в целях строительства, реконструкции линейного объекта;	Указываются основания такого вывода
подпункт 6 пункта 3.24	заявление о подготовке документации направлено лицом, которым в соответствии с частью 1.1 статьи 45 Градостроительного кодекса Российской Федерации решение о подготовке документации по планировке территории принимается самостоятельно;	Указываются основания такого вывода
подпункт 7 пункта 3.24	указанная в заявлении о подготовке документации территория (часть территории), в отношении которой планируется подготовка документации по планировке территории, является территорией, в отношении которой предусматривается осуществление комплексного развития территории, за исключением случая, если указанный в заявлении о подготовке документации вид документации по планировке территории предусматривает строительство, реконструкцию линейных объектов.	Указываются основания такого вывода

Вы вправе повторно обратиться с заявлением о подготовке документации по планировке территории/изменений в документацию по планировке территории после устранения указанных нарушений.
Данное решение вы обжаловали в досудебном порядке путем направления жалобы в администрацию сельского поселения Жигули муниципального района Ставропольский Самарской области, а также в судебном порядке.
Дополнительно информируем: _____
_____.
_____
(указывается информация, необходимая для устранения причин отказа в предоставлении муниципальной услуги, а также иная дополнительная информация при наличии)

_____
(должность) (подпись) (фамилия, имя, отчество
(при наличии)

Приложение №9 к Административному регламенту предоставления муниципальной услуги «Подготовка и утверждение документации по планировке территории» на территории сельского поселения Жигули муниципального района Ставропольский Самарской области

(форма)

(Бланк органа, осуществляющего предоставление услуги)

ОБ УТВЕРЖДЕНИИ ДОКУМЕНТАЦИИ ПО ПЛАНИРОВКЕ ТЕРРИТОРИИ

В соответствии с Градостроительным кодексом Российской Федерации, Федеральным законом от 6 октября 2003 г. № 131-ФЗ «Об общих принципах организации местного самоуправления в Российской Федерации», на основании обращения от _____ № _____:
ПОСТАНОВЛЯЕТ:
1. Утвердить документацию по планировке территории (указать вид документации по планировке территории: проект планировки территории, проект межевания территории в составе проекта планировки территории, проект межевания территории в виде отдельного документа, подготовленный на основе ранее утвержденного проекта планировки территории, проект межевания территории в виде отдельного документа) в границах: _____
_____.
2. Опубликовать настоящее Постановление в газете «Жигули» в течение трех дней со дня принятия настоящего Постановления и разместить на официальном сайте администрации сельского поселения Жигули муниципального района Ставропольский Самарской области https://zhiguli.stavsrp.ru в информационно-телекоммуникационной сети Интернет в разделе «Градостроительство», в подразделе «Документация по планировке территорий».
3. Настоящее Постановление вступает в силу со дня его официального опубликования.
4. Контроль за выполнением настоящего Постановления оставляю за собой.

Глава сельского поселения Жигули И.О. Фамилия

Приложение №10 к Административному регламенту предоставления муниципальной услуги «Подготовка и утверждение документации по планировке территории» на территории сельского поселения Жигули муниципального района Ставропольский Самарской области

(форма)

Кому _____
(фамилия, имя, отчество (при наличии) застройщика, ОГРНИП (для физического лица, зарегистрированного в качестве индивидуального предпринимателя) – для физического лица, полное наименование застройщика, ИНН, ОГРН – для юридического лица,

почтовый индекс и адрес, телефон, адрес электронной почты)

РЕШЕНИЕ ОБ ОТКЛОНЕНИИ ДОКУМЕНТАЦИИ ПО ПЛАНИРОВКЕ ТЕРРИТОРИИ И НАПРАВЛЕНИИ ЕЕ НА ДОРАБОТКУ

«__» _____ 20___ г.

(наименование органа местного самоуправления)

по результатам рассмотрения заявления об утверждении документации по планировке территории от _____ № _____
принято решение (дата и номер регистрации)
об отклонении документации по планировке территории _____ (указать вид и наименование документации по планировке территории) и направлении на ее доработку по следующим основаниям:

№ пункта Административного регламента	Наименование основания для отказа в соответствии с Административным регламентом	Разъяснение причин отказа в приеме документов
подпункт 1 пункта 3.46	отсутствуют документы, необходимые для принятия решения об утверждении документации по планировке территории, предусмотренные пунктом 3.34 настоящего Административного регламента;	Указываются аргументированные основания такого вывода
подпункт 2 пункта 3.46	у администрации отсутствуют полномочия на принятие решения об утверждении документации по планировке территории;	Указываются аргументированные основания такого вывода
подпункт 3 пункта 3.46	документация по планировке территории не соответствует требованиям, требованиям, указанным части 10 статьи 45 Градостроительного кодекса Российской Федерации;	Указываются аргументированные основания такого вывода
подпункт 4 пункта 3.46	решение о подготовке документации по планировке территории не принималось или принято лицом, не обладающим правом принимать такое решение;	Указываются аргументированные основания такого вывода
подпункт 5 пункта 3.46	представленные документы не соответствуют решению о подготовке документации по планировке территории;	Указываются аргументированные основания такого вывода
подпункт 6 пункта 3.46	документация по планировке территории по составу и содержанию не соответствует требованиям, установленным статьями 41 - 43 Градостроительного кодекса Российской Федерации;	Указываются аргументированные основания такого вывода

подпункт 7 пункта 3.46	отсутствуют необходимые согласования, из числа предусмотренных статьей 45 Градостроительного кодекса Российской Федерации;	Указываются аргументированные основания такого вывода
подпункт 8 пункта 3.46	получено отрицательное заключение о результатах публичных слушаний или общественных обсуждений (в случае проведения публичных слушаний или общественных обсуждений);	Указываются аргументированные основания такого вывода
подпункт 9 пункта 3.46	в отношении территории в границах, указанных в заявлении, государственная (муниципальная) услуга находится в процессе исполнения по заявлению, зарегистрированному ранее. регламента;	Указываются аргументированные основания такого вывода

Вы вправе повторно обратиться с заявлением об утверждении документации по планировке территории после устранения указанных нарушений.

Данный отказ может быть обжалован в досудебном порядке путем направления жалобы в администрацию сельского поселения Жигули муниципального района Ставропольский Самарской области, а также в судебном порядке.

Дополнительно информируем: ____.

(указывается информация, необходимая для устранения причин отказа в предоставлении муниципальной услуги, а также иная дополнительная информация при наличии)

__________ _________ ____________________
(должность) (подпись) (фамилия, имя, отчество (при наличии)

Приложение №11 к Административному регламенту предоставления муниципальной услуги «Подготовка и утверждение документации по планировке территории» на территории сельского поселения Жигули муниципального района Ставропольский Самарской области

(форма)

(Бланк органа, осуществляющего предоставление услуги)

ОБ УТВЕРЖДЕНИИ ИЗМЕНЕНИЙ В ДОКУМЕНТАЦИЮ ПО ПЛАНИРОВКЕ ТЕРРИТОРИИ

В соответствии с Градостроительным кодексом Российской Федерации, Федеральным законом от 6 октября 2003 г. № 131-ФЗ «Об общих принципах организации местного самоуправления в Российской Федерации», на основании обращения от ___________ № _____:

ПОСТАНОВЛЯЕТ:

1. Утвердить изменения в документацию по планировке территории _________ (указать вид и наименование документации по планировке территории: проект планировки территории, проект межевания территории в составе проекта планировки территории, проект межевания территории в виде отдельного документа, подготовленный на основе ранее утвержденного проекта планировки территории, проект межевания территории в виде отдельного документа) утвержденную: ____ ______________________________ ______________________ (указываются реквизиты решения об утверждении документации по планировке территории) в отношении территории (ее отдельных частей) __________________ (кадастровый номер земельного участка ____. или описание границ территории согласно прилагаемой схеме)

2. Опубликовать настоящее Постановление в газете «Жигули» в течение трех дней со дня принятия настоящего Постановления и разместить на официальном сайте администрации сельского поселения Жигули муниципального района Ставропольский Самарской области https://zhiguli.stavrsp.ru в информационно-телекоммуникационной сети Интернет в разделе «Градостроительство», в подразделе «Документация по планировке территорий».

3. Настоящее Постановление вступает в силу со дня его официального опубликования.

4. Контроль за выполнением настоящего Постановления оставляю за собой.

Глава сельского поселения Жигули И.О. Фамилия

Приложение №12 к Административному регламенту предоставления муниципальной услуги «Подготовка и утверждение документации по планировке территории» на территории сельского поселения Жигули муниципального района Ставропольский Самарской области

(форма)

Кому ____________________
(фамилия, имя, отчество (при наличии) застройщика, ОГРНИП (для физического лица, зарегистрированного в качестве индивидуального предпринимателя) – для физического лица, полное наименование застройщика, ИНН, ОГРН – для юридического лица,

____
почтовый индекс и адрес, телефон, адрес электронной почты)

РЕШЕНИЕ ОБ ОТКЛОНЕНИИ ИЗМЕНЕНИЙ В ДОКУМЕНТАЦИЮ ПО ПЛАНИРОВКЕ ТЕРРИТОРИИ И НАПРАВЛЕНИИ ИХ НА ДОРАБОТКУ

«__» ________ 20___ г.

____
(наименование органа местного самоуправления)

по результатам рассмотрения заявления о внесении изменений в документацию по планировке территории от __________ № __________ принято решение (дата и номер регистрации)

об отклонении изменений в документацию по планировке территории _____________ (указать вид и наименование документации по планировке территории) и направлении их на доработку по следующим основаниям:

№ пункта Административного регламента	Наименование основания для отказа в соответствии с Административным регламентом	Разъяснение причин отказа в приеме документов
подпункт 1 пункта 3.70	отсутствуют документы, необходимые для принятия решения об утверждении изменений в документацию по планировке территории, предусмотренные пунктом 3.57 настоящего Административного регламента;	Указываются аргументированные основания такого вывода
подпункт 2 пункта 3.70	у администрации отсутствуют полномочия на принятие решения об утверждении изменений документации по планировке территории;	Указываются аргументированные основания такого вывода
подпункт 3 пункта 3.70	заявление о внесении изменений в документацию по планировке территории и прилагаемые к нему материалы не соответствуют положениям пунктов 3.57 и 3.58 настоящего Административного регламента;	Указываются аргументированные основания такого вывода
подпункт 4 пункта 3.70	изменения в документацию по планировке территории не соответствуют требованиям, указанным части 10 статьи 45 Градостроительного кодекса Российской Федерации;	Указываются аргументированные основания такого вывода
подпункт 5 пункта 3.70	получено отрицательное заключение о результатах публичных слушаний или общественных обсуждений (в случае проведения публичных слушаний или общественных обсуждений).	Указываются аргументированные основания такого вывода

Вы вправе повторно обратиться с заявлением о внесении изменений в документацию по планировке территории после устранения указанных нарушений.

Данный отказ может быть обжалован в досудебном порядке путем направления жалобы в администрацию сельского поселения Жигули муниципального района Ставропольский самарской области, а также в судебном порядке.

Дополнительно информируем: ____.

(указывается информация, необходимая для устранения причин отказа в предоставлении муниципальной услуги, а также иная дополнительная информация при наличии)

__________ _________ ____________________
(должность) (подпись) (фамилия, имя, отчество (при наличии)

Приложение №13 к Административному регламенту предоставления муниципальной услуги «Подготовка и утверждение документации по планировке территории» на территории сельского поселения Жигули муниципального района Ставропольский Самарской области

(форма)

Кому ____________________
(фамилия, имя, отчество (при наличии) застройщика, ОГРНИП (для физического лица, зарегистрированного в качестве индивидуального предпринимателя) – для физического лица, полное наименование застройщика, ИНН, ОГРН – для юридического лица,

____
почтовый индекс и адрес, телефон, адрес электронной почты)

РЕШЕНИЕ ОБ ОТКАЗЕ В ИСПРАВЛЕНИИ ОПЕЧАТОК И (ИЛИ) ОШИБОК В ДОКУМЕНТЕ

«__» ________ 20___ г.

____
(наименование органа местного самоуправления)

по результатам рассмотрения заявления об исправлении допущенных опечаток и (или) ошибок от __________ № __________ принято решение (дата и номер регистрации)

об отказе в исправлении опечаток и (или) ошибок __________ (указать вид и наименование документации по планировке территории) и направлении на доработку по следующим основаниям:

№ пункта Административного регламента	Наименование основания для отказа в соответствии с Административным регламентом	Разъяснение причин отказа в приеме документов
подпункт 1 пункта 3.93	отсутствуют документы, необходимые для предоставления Услуги, предусмотренные пунктом 3.81 настоящего Административного регламента;	Указываются аргументированные основания такого вывода
подпункт 2 пункта 3.93	заявление о предоставлении муниципальной услуги подано в неуполномоченный орган;	Указываются аргументированные основания такого вывода
подпункт 3 пункта 3.93	факт допущения ошибки и (или) опечатки в документе не подтвержден.	Указываются аргументированные основания такого вывода

Вы вправе повторно обратиться с заявлением об исправлении допущенных опечаток и (или) ошибок в документе после устранения указанных нарушений.

Данный отказ может быть обжалован в досудебном порядке путем направления жалобы в администрацию сельского поселения Жигули муниципального района Ставропольский Самарской области, а также в судебном порядке.

Дополнительно информируем: ____.

(указывается информация, необходимая для устранения причин отказа в предоставлении муниципальной услуги, а также иная дополнительная информация при наличии)

__________ _________ ____________________
(должность) (подпись) (фамилия, имя, отчество (при наличии)

ДОСУДЕБНЫЙ (ВНЕСУДЕБНЫЙ) ПОРЯДОК ОБЖАЛОВАНИЯ РЕШЕНИЙ И ДЕЙСТВИЙ (БЕЗДЕЙСТВИЯ) АДМИНИСТРАЦИИ, А ТАКЖЕ ДОЛЖНОСТНЫХ ЛИЦ АДМИНИСТРАЦИИ, МУНИЦИПАЛЬНЫХ СЛУЖАЩИХ

1. Заявители имеют право на обжалование действий (бездействия) и решений, осуществляемых (принятых) в ходе предоставления муниципальной услуги, Администрации, а также должностных лиц, муниципальных служащих в досудебном (внесудебном) порядке.

2. Заявитель в случае обжалования действий (бездействия) и решений, осуществляемых (принятых) в ходе предоставления муниципальной услуги, Администрации, а также должностных лиц, муниципальных служащих имеет право обратиться к Главе сельского поселения Бахилово муниципального района Ставропольский Самарской области.

3. Жалоба подается в письменной или в электронной форме. Жалоба может быть направлена по почте, электронной почте, с использованием сети Интернет, в том числе с использованием Единого портала государственных и муниципальных услуг или Портала государственных и муниципальных услуг Самарской области, а также может быть принята при личном приеме заявителя.

4. Жалоба должна содержать:

1) наименование Администрации, должностного лица Администрации либо муниципального служащего, решения и (или) действия (бездействие) которых обжалуются;

2) фамилию, имя, отчество (последнее – при наличии), сведения о месте жительства заявителя – физического лица, сведения о месте нахождения заявителя – юридического лица, а также номер (номера) контактного телефона, адрес (адреса) электронной почты (при наличии) и почтовый адрес, по которым должен быть направлен ответ заявителю;

3) сведения об обжалуемых решениях и действиях (бездействии) Администрации, должностного лица Администрации, муниципального служащего;

4) доводы, на основании которых заявитель не согласен с решением и действием (бездействием) Администрации, должностного лица Администрации либо муниципального служащего. Заявителем могут быть представлены документы (при наличии), подтверждающие доводы заявителя, либо их копии.

5. Заявитель может обратиться с жалобой, в том числе в следующих случаях:

1) нарушение срока регистрации заявления заявителя о предоставлении муниципальной услуги, комплексного запроса;

2) нарушение срока предоставления муниципальной услуги;

3) требование у заявителя документов, не предусмотренных нормативными правовыми актами Российской Федерации, нормативными правовыми актами Самарской области, муниципальными правовыми актами для предоставления муниципальной услуги;

4) отказ в приеме документов, предоставление которых предусмотрено нормативными правовыми актами Российской Федерации, нормативными правовыми актами Самарской области, муниципальными правовыми актами для предоставления муниципальной услуги, у заявителя;

5) отказ в предоставлении муниципальной услуги, если основания отказа не предусмотрены федеральными законами и принятыми в соответствии с ними иными нормативными правовыми актами Российской Федерации, нормативными правовыми актами Самарской области, муниципальными правовыми актами;

6) требование с заявителя при предоставлении муниципальной услуги платы, не предусмотренной нормативными правовыми актами Российской Федерации, нормативными правовыми актами Самарской области, муниципальными правовыми актами;

7) отказ Администрации, должностного лица Администрации в исправлении допущенных опечаток и ошибок в выданных в результате предоставления муниципальной услуги документах либо нарушение установленного срока таких исправлений;

8) нарушение срока или порядка выдачи документов по результатам предоставления муниципальной услуги;

9) приостановление предоставления муниципальной услуги, если основания приостановления не предусмотрены федеральными законами и принятыми в соответствии с ними иными нормативными правовыми актами Российской Федерации, законами и иными нормативными правовыми актами Самарской области, муниципальными правовыми актами, настоящим регламентом;

10) требование у заявителя при предоставлении государственной или муниципальной услуги документов или информации, отсутствие и (или) недостоверность которых не указывались при первоначальном отказе в приеме документов, необходимых для предоставления государственной или муниципальной услуги, либо в предоставлении государственной или муниципальной услуги, за исключением случаев, предусмотренных пунктом 4 части 1 статьи 7 Федерального закона от 27.07.2010 №210-ФЗ «Об организации предоставления государственных и муниципальных услуг».

6. Основанием для начала процедуры досудебного (внесудебного) обжалования является поступление в Администрацию жалобы от заявителя.

7. Заявитель имеет право на получение информации и документов, необходимых для обоснования и рассмотрения жалобы.

8. Жалоба заявителя может быть адресована Главе сельского поселения Бахилово муниципального района Ставропольский Самарской области.

9. Жалоба, поступившая в Администрацию, подлежит рассмотрению должностным лицом, наделенным полномочиями по рассмотрению жалоб, в течение 15 рабочих дней со дня ее регистрации, а в случае обжалования отказа Администрации, должностного лица Администрации в приеме документов у заявителя либо в исправлении допущенных опечаток и ошибок или в случае обжалования нарушения установленного срока таких исправлений – в течение 5 рабочих дней со дня ее регистрации. Срок рассмотрения жалобы может быть сокращен в случаях, установленных Правительством Российской Федерации.

10. По результатам рассмотрения жалобы Администрация принимает одно из следующих решений:

- решение об удовлетворении жалобы заявителя, о признании неправомерным обжалованного действия (бездействия) и решения Администрации, должностного лица Администрации, муниципального служащего, в том числе в форме отмены принятого решения, исправления допущенных Администрацией опечаток и ошибок в выданных в результате предоставления муниципальной услуги документах, возврата заявителю денежных средств, взимание которых не предусмотрено нормативными правовыми актами Российской Федерации, нормативными правовыми актами Самарской области, муниципальными правовыми актами, а также в иных формах. Взамен документа, в котором (которых) были допущены опечатки и (или) ошибки, выдаётся документ без опечаток и ошибок в срок, не превышающий 5 рабочих дней со дня обращения заявителя в Администрацию о замене такого документа;

- решение об отказе в удовлетворении жалобы.

Заявителю направляется письменный ответ, содержащий результаты рассмотрения жалобы.

5.11. Не позднее дня, следующего за днем принятия решения, заявителю в письменной форме и по желанию заявителя в электронной форме направляется мотивированный ответ о результатах рассмотрения жалобы.

В случае признания жалобы подлежащей удовлетворению в ответе заявителю дается информация о действиях, осуществляемых Администрацией в целях незамедлительного устранения выявленных нарушений при оказании муниципальной услуги, а также приносятся извинения за доставленные неудобства и указывается информация о дальнейших действиях, которые необходимо совершить заявителю в целях получения муниципальной услуги.

В случае признания жалобы, не подлежащей удовлетворению в ответе заявителю, даются аргументированные разъяснения о причинах принятого решения, а также информация о порядке обжалования принятого решения.

В случае установления в ходе или по результатам рассмотрения жалобы признаков состава административного правонарушения или преступления должностное лицо, наделенное полномочиями по рассмотрению жалоб, незамедлительно направляет имеющиеся материалы в органы прокуратуры.

ТРЕБОВАНИЯ К ПОМЕЩЕНИЯМ, В КОТОРЫХ ПРЕДОСТАВЛЯЕТСЯ МУНИЦИПАЛЬНАЯ УСЛУГА

1. Предоставление муниципальной услуги осуществляется в зданиях и помещениях, оборудованных противопожарной системой и системой пожаротушения.

Места приема заявителей оборудуются необходимой мебелью для оформления документов, информационными стендами.

Обеспечивается беспрепятственный доступ инвалидов к месту предоставления муниципальной услуги.

Визуальная, текстовая информация о порядке предоставления муниципальной услуги размещается в удобных для заявителей местах, в том числе с учетом ограниченных возможностей инвалидов.

2. В соответствии с законодательством Российской Федерации о социальной защите инвалидов в целях беспрепятственного доступа к месту предоставления муниципальной услуги обеспечивается:

1) сопровождение инвалидов, имеющих стойкие расстройства функции зрения и самостоятельного передвижения, и оказание им помощи;

2) возможность посадки в транспортное средство и высадки из него, в том числе с использованием кресла-коляски;

3) надлежащее размещение оборудования и носителей информации, необходимых для обеспечения беспрепятственного доступа инвалидов к услугам с учетом ограничений их жизнедеятельности;

4) дублирование необходимой для инвалидов звуковой и зрительной информации, а также надписей, знаков и иной текстовой и графической информации знаками, выполненными рельефно-точечным шрифтом Брайля;

5) допуск сурдопереводчика и тифлосурдопереводчика;

6) допуск собаки-проводника при наличии документа, подтверждающего ее специальное обучение и выдаваемого по форме и в порядке, которые установлены приказом Министерства труда и социальной защиты Российской Федерации от 22.06.2015 № 386н «Об утверждении формы документа, подтверждающего специальное обучение собаки-проводника, и порядка его выдачи».

Требования в части обеспечения доступности для инвалидов объектов, в которых осуществляется предоставление муниципальной услуги, и средств, используемых при предоставлении муниципальной услуги, которые указаны в подпунктах 1 - 4 настоящего пункта, применяются к объектам и средствам, введенным в эксплуатацию или прошедшим модернизацию, реконструкцию после 1 июля 2016 года.

Предоставление муниципальной услуги осуществляется в соответствии с:

-Конституцией Российской Федерации;

-Земельным кодексом Российской Федерации от 25.10.2001 № 136-ФЗ;

-Градостроительным кодексом Российской Федерации от 29.12.2004 № 190-ФЗ;

-Федеральным законом от 25.10.2001 № 137-ФЗ «О введении в действие Земельного кодекса Российской Федерации»;

-Федеральным законом от 06.10.2003 № 131-ФЗ «Об общих принципах организации местного самоуправления в Российской Федерации»;

-Федеральным законом от 27.07.2006 № 152-ФЗ «О персональных данных»;

-Федеральным законом от 13.07.2015 № 218-ФЗ «О государственной регистрации недвижимости»;

-Федеральным законом от 24.07.2002 № 101-ФЗ «Об обороте земель сельскохозяйственного назначения»;

-Федеральным законом от 27.07.2010 № 210-ФЗ «Об организации предоставления государственных и муниципальных услуг»;

-Постановлением Правительства РФ от 31.03.2017 № 402 «Об утверждении Правил выполнения инженерных изысканий, необходимых для подготовки документации по планировке территории, перечня видов инженерных изысканий, необходимых для подготовки документации по планировке территории, и о внесении изменений в постановление Правительства Российской Федерации от 19 января 2006 г. № 20»;

-Постановлением Правительства РФ от 12.05.2017 № 564 «Об утверждении Положения о составе и содержании документации по планировке территории, предусматривающей размещение одного или нескольких линейных объектов»;

- Постановлением Правительства РФ от 02.02.2024 № 112 «Об утверждении Правил подготовки документации по планировке территории, подготовка которой осуществляется на основании решений уполномоченных федеральных органов исполнительной власти, исполнительных органов субъектов Российской Федерации и органов местного самоуправления, принятия решения об утверждении документации по планировке территории, внесения изменений в такую документацию, отмены такой документации или ее отдельных частей, признания отдельных частей такой документации не подлежащими применению, а также подготовки и утверждения проекта планировки территории в отношении территорий исторических поселений федерального и регионального значения»;

-Законом Самарской области от 11.03.2005 № 94-ГД «О земле»;

-Законом Самарской области от 03.10.2014 № 89-ГД «О предоставлении в Самарской области государственных и муниципальных услуг по экстерриториальному принципу»;

-Уставом сельского поселения Бахилово муниципального района Ставропольский Самарской области;

-настоящим Административным регламентом.

ПОКАЗАТЕЛИ ДОСТУПНОСТИ И КАЧЕСТВА МУНИЦИПАЛЬНОЙ УСЛУГИ

1. Показателями доступности предоставления муниципальной услуги являются:

расположенность помещения, в котором ведется прием, выдача документов в зоне доступности общественного транспорта;

наличие необходимого количества специалистов, а также помещений, в которых осуществляется прием документов от заявителей;

наличие исчерпывающей информации о способах, порядке и сроках предоставления муниципальной услуги на информационных стендах, официальном сайте органа местного самоуправления муниципального района, на Едином портале, Региональном портале;

оказание помощи инвалидам в преодолении барьеров, мешающих получению ими услуг наравне с другими лицами.

2. Показателями качества предоставления муниципальной услуги являются:

1) соблюдение сроков приема и рассмотрения документов;

2) соблюдение срока получения результата муниципальной услуги;

3) отсутствие обоснованных жалоб на нарушения Регламента, совершенные работниками органа местного самоуправления муниципального района;

4) количество взаимодействий заявителя с должностными лицами (без учета консультаций).

Заявитель вправе оценить качество предоставления муниципальной услуги с использованием Единого портала, Регионального портала.

3. Информация о ходе предоставления муниципальной услуги может быть получена заявителем при обращении в Администрацию сельского поселения Бахилово муниципального района Ставропольский Самарской области по телефону 8(8482) 23-79-66, в личном кабинете на Едином портале, на Региональном портале, по адресу электронной почты baxilovo@mail.ru.

ОТВЕТСТВЕННЫЕ ДОЛЖНОСТНЫЕ ЛИЦА

Глава сельского поселения Жигули муниципального района Ставропольский самарской области – Елисеев Владимир Александрович т. 88482238644

Специалист 1 категории – Копша Анна Даниловна т. 88482238645

СОБРАНИЕ ПРЕДСТАВИТЕЛЕЙ СЕЛЬСКОГО ПОСЕЛЕНИЯ ЖИГУЛИ МУНИЦИПАЛЬНОГО РАЙОНА СТАВРОПОЛЬСКИЙ САМАРСКОЙ ОБЛАСТИ

РЕШЕНИЕ № 29 от 15 августа 2024 года

О ВНЕСЕНИИ ИЗМЕНЕНИЙ В НОРМЫ И ПРАВИЛА ПО БЛАГОУСТРОЙСТВУ ТЕРРИТОРИИ СЕЛЬСКОГО ПОСЕЛЕНИЯ ЖИГУЛИ МУНИЦИПАЛЬНОГО РАЙОНА СТАВРОПОЛЬСКИЙ САМАРСКОЙ ОБЛАСТИ, УТВЕРЖДЕННЫЕ УТВЕРЖДЕННЫХ РЕШЕНИЕМ СОБРАНИЯ ПРЕДСТАВИТЕЛЕЙ СЕЛЬСКОГО ПОСЕЛЕНИЯ ЖИГУЛИ МУНИЦИПАЛЬНОГО РАЙОНА СТАВРОПОЛЬСКИЙ САМАРСКОЙ ОБЛАСТИ ОТ 18.02.2020 № 207

(в редакции Решений Собрания представителей сельского поселения Жигули муниципального района Ставропольский Самарской области от 18.02.2020 года № 207, от 20.04.2022 № 8)

В целях приведения Норм и правил по благоустройству территории сельского поселения Жигули муниципального района Ставропольский Самарской области, утвержденных Решением Собрания представителей сельского поселения Жигули муниципального района Ставропольский Самарской области от 18.02.2020 № 207 (в редакции Решений Собрания представителей сельского поселения Жигули муниципального района Ставропольский Самарской области от 18.02.2020 года № 207, от 20.04.2022 № 8) в соответствие требованиям Градостроительного кодекса Российской Федерации, Исчерпывающему перечню документов, сведений, материалов, согласований, предусмотренных нормативными правовыми актами Российской Федерации и необходимых для выполнения предусмотренных частями 3 - 7 статьи 5.2 ГрК РФ мероприятий при реализации проекта по строительству объекта капитального строительства, утвержденному постановлением Правительства Российской Федерации от 25.12.2021 № 2490 руководствуясь, Уставом сельского поселения Жигули муниципального района Ставропольский Самарской области, утвержденным решением Собрания представителей сельского поселения Жигули муниципального района Ставропольский Самарской области от 04.09.2019 № 179, Собрание представителей сельского поселения Жигули муниципального района Ставропольский Самарской области решило:

1. Внести изменения в Нормы и правила благоустройства территории сельского поселения Жигули муниципального района Ставропольский Самарской области, утвержденные Решением Собрания представителей сельского поселения Жигули муниципального района Ставропольский Самарской области от 18.02.2020 № 207 (в редакции Решения Собрания представителей сельского поселения Жигули муниципального района Ставропольский Самарской области от 20.04.2022 года № 8), изложив их в новой редакции согласно приложению к настоящему Решению.

2. Настоящее решение подлежит официальному опубликованию в газете «Жигули» и на официальном сайте администрации сельского поселения Жигули в сети Интернет https://zhiguli.stavrsp.ru.

3. Обеспечить размещение настоящего решения в государственной информационной системе Самарской области «Информационная система обеспечения градостроительной деятельности».

4. Решение вступает в силу со после его официального опубликования.

И.о. Главы сельского поселения Жигули муниципального района Ставропольский Самарской области А.Д. Копша

Председатель Собрания Представителей сельского поселения Жигули муниципального района Ставропольский Самарской области А.Б. Семенов

Приложение к Решению Собрания представителей сельского поселения Жигули муниципального района Ставропольский Самарской области от «15» августа 2024 № 29

ПРАВИЛА БЛАГОУСТРОЙСТВА ТЕРРИТОРИИ СЕЛЬСКОГО ПОСЕЛЕНИЯ ЖИГУЛИ МУНИЦИПАЛЬНОГО РАЙОНА СТАВРОПОЛЬСКИЙ САМАРСКОЙ ОБЛАСТИ В НОВОЙ РЕДАКЦИИ

Раздел I. Общие положения

Глава 1. Предмет регулирования настоящих Правил

Правила благоустройства территории сельского поселения Жигули муниципального района Ставропольский Самарской области (далее - Правила, поселение соответственно) разработаны в соответствии с Градостроительным кодексом Российской Федерации, Федеральным законом от 6 октября 2003 года № 131-ФЗ «Об общих принципах организации местного самоуправления в Российской Федерации», Законом Самарской области от 13 июня 2018 года № 48-ГД «О порядке определения границ прилегающих территорий для целей благоустройства в Самарской области», Уставом сельского поселения Жигули муниципального района Ставропольский Самарской области, иными нормативными правовыми актами, СНиПами, ГОСТами.

Правила устанавливают единые и обязательные требования к созданию и содержанию объектов благоустройства, надлежащему содержанию территории поселения для всех юридических (независимо от формы собственности и ведомственной принадлежности) и физических лиц и направлены на обеспечение и повышение комфортности условий проживания граждан, поддержание и улучшение санитарного и эстетического состояния территории поселения.

В настоящих Правилах используются следующие основные понятия:

3.1. благоустройство территории поселения - деятельность по реализации комплекса мероприятий, установленного Правилами, направленная на обеспечение и повышение комфортности условий проживания граждан, по поддержанию и улучшению санитарного и эстетического состояния территории поселения, по содержанию территорий населенных пунктов и расположенных на таких территориях объектов, в том числе территорий общего пользования, земельных участков, зданий, строений, сооружений, прилегающих территорий;

3.2. прилегающая территория - территория общего пользования, которая прилегает к зданию, строению, сооружению, земельному участку в случае, если такой земельный участок образован, и границы которой определены Правилами в соответствии с порядком, установленным Законом Самарской области от 13 июня 2018 года № 48-ГД «О порядке определения границ прилегающих территорий для целей благоустройства в Самарской области»;

3.3. элементы благоустройства - декоративные, технические, планировочные, конструктивные устройства, элементы озеленения, различные виды оборудования и оформления, в том числе фасадов зданий, строений, сооружений, малые архитектурные формы, некапитальные нестационарные строения и сооружения, информационные щиты и указатели, применяемые как составные части благоустройства территории;

К элементам благоустройства относятся также парковки (парковочные места) для инвалидов первой и второй групп, имеющих специальные автотранспортные средства, оборудованные системой ручного управления, а также граждан, имеющих детей-инвалидов (за исключением парковок (парковочных мест), расположенных на автомобильных дорогах общего пользования федерального, регионального или межмуниципального, местного значения).

3.4. карта-схема прилегающей территории - документ, содержащий схематичное изображение границ прилегающей территории на объектах благоустройства и расположенных на этой территории элементов благоустройства;

3.5. местные условия - природно-климатические, географические, социально-экономические и иные особенности отдельных муниципального образования;

3.6. нестационарные объекты - временные сооружения, не связанные прочно с земельным участком вне зависимости от наличия или отсутствия подключения (технологического присоединения) к сетям инженерно-технического обеспечения, в том числе нестационарные торговые объекты и нестационарные объекты предоставления населению возмездных услуг;

3.7. объекты благоустройства - территории различного функционального назначения, на которых осуществляется деятельность по благоустройству, в том числе:

1) элементы планировочной структуры (зоны (массивы), районы (в том числе жилые районы, микрорайоны, кварталы, промышленные районы), территории размещения садоводческих, огороднических и дачных некоммерческих объединений граждан);

2) элементы улично-дорожной сети (аллеи, бульвары, магистрали, переулки, площади, проезды, проспекты, проулки, разъезды, спуски, тракты, тупики, улицы, шоссе);

3) дворовые территории;

4) площадки для игр детей;

5) площадки для занятий спортом;

6) площадки для отдыха взрослых;

7) площадки парковки (парковочные места) и стоянок автомобилей;

8) площадки для установки мусоросборников;

9) площадки для выгула животных;

10) парки, скверы, иные зеленые зоны;

11) парковки (парковочные места);

12) технические и санитарно-защитные зоны;

3.8. ограждающие устройства - ворота, калитки, шлагбаумы, в том числе автоматические, и декоративные ограждения (заборы);

3.9. уполномоченный орган - Администрация поселения;

3.10. уполномоченные лица - лица, уполномоченные собственниками или иными законными владельцами зданий, строений, сооружений, земельных участков принимать участие в содержании прилегающих территорий;

3.11. ядовитые растения — растения, вырабатывающие и накапливающие ядовитые вещества, которые вызывают отравления у человека и у животных.

3.11.1. борщевик Сосновского – крупное травянистое растение, вид рода борщевик семейства зонтичные. Растение обладает способностью вызывать сильные долго не заживающие ожоги;

3.12. арборициды – химические вещества, применяемые против сорной древесно-кустарниковой растительности;

3.13. гербициды – химические вещества, применяемые для уничтожения растительности;

3.14. земляные работы - работы, связанные с разрытием грунта или вскрытием дорожных и иных искусственных покрытий;

3.15. бункер - мусоросборник, предназначенный для складирования крупногабаритных отходов;

3.16. внутриквартальный проезд - объект благоустройства территории внутригородских районов, предназначенный для проезда транспортных средств от автомобильных дорог общего пользования к жилым и общественным зданиям, учреждениям, предприятиям и другим объектам;

3.17. вывески - конструкции, размещаемые на фасадах, крышах или иных внешних поверхностях (внешних ограждающих конструкциях) зданий, строений, сооружений, внешних поверхностях нестационарных торговых объектов, в месте нахождения или осуществления деятельности юридического лица или индивидуального предпринимателя, содержащие сведения, обязательные для размещения в соответствии с требованиями Закона Российской Федерации от 7 февраля 1992 года N 2300-1 «О защите прав потребителей»;

3.18. газон - поверхность земельного участка, не имеющая твердого покрытия, занятая травянистой и (или) древесно-кустарниковой растительностью естественного или искусственного происхождения либо предназначенная для озеленения;

3.19. дорога автомобильная (дорога) - объект транспортной инфраструктуры, предназначенный для движения транспортных средств и включающий в себя земельные участки в границах полосы отвода автомобильной дороги и расположенные на них или под ними конструктивные элементы (дорожное полотно, дорожное покрытие и подобные элементы) и дорожные сооружения, являющиеся ее технологической частью, - защитные дорожные сооружения, искусственные дорожные сооружения, производственные объекты, элементы обустройства автомобильных дорог;

3.20. жидкие бытовые отходы - хозяйственно-бытовые сточные воды, образующиеся в результате жизнедеятельности населения и сбрасываемые в сооружения и устройства, не подключенные (технологически не присоединенные) к централизованной системе водоотведения и предназначенные для приема и накопления сточных вод;

3.21. зеленые насаждения - древесно-кустарниковая и травянистая растительность естественного и искусственного происхождения;

3.22. инженерные сети и коммуникации (подземные и наземные) - комплекс инженерных систем, прокладываемых на территории и в зданиях, используемых в процессе электро-, тепло-, газо-, водоснабжения, водоотведения, вентиляции, кондиционирования, телефонизации с целью обеспечения жизнедеятельности, в том числе и коммуникационные коллекторы, бойлерные станции, вентиляционные, колодцы, подземные части фонтанов, защитные сооружения гражданской обороны, трансформаторные подстанции, центральные тепловые пункты, ремонтно-эксплуатационные комплексы и постройки, диспетчерские пункты и другие;

3.23. компенсационное озеленение - воспроизводство зеленых насаждений взамен снесенных, уничтоженных или поврежденных;

3.24. контейнер - мусоросборник, предназначенный для складирования твердых коммунальных отходов, за исключением крупногабаритных отходов;

3.25. контейнерная площадка - место (площадка) накопления твердых коммунальных отходов, обустроенное в соответствии с требованиями законодательства Российской Федерации в области охраны окружающей среды и законодательства Российской Федерации в области обеспечения санитарно-эпидемиологического благополучия населения и предназначенное для размещения контейнеров и бункеров;

3.26. малые архитектурные формы - искусственные элементы территории общего пользования и садово-парковой среды (скамьи, урны, беседки, ограды, садовая и парковая мебель, светильники, вазоны для цветов, скульптуры, теневые навесы с цветочницами, декоративные бассейны и фонтаны, устройства для игр и спорта, отдыха населения, информационные стенды, телефонные будки (навесы), павильоны остановок городского пассажирского транспорта, устройства для оформления мобильного и вертикального озеленения и так далее), используемые для дополнения художественной композиции и организации открытых пространств;

3.27. мусор - мелкие неоднородные сухие или влажные отходы;

3.28. наружное освещение - освещение объектов, находящихся вне зданий, и (или) их окружения;

3.29. объекты потребительского рынка - стационарные и нестационарные объекты, объекты развозной торговли и иные объекты, оснащенные специальным торгово-техническим оборудованием для осуществления розничной торговли, общественного питания, бытового обслуживания населения;

3.30. озелененная территория общего пользования - территория, используемая для рекреации всего населения сельского поселения (лесопарки, парки, сады, скверы, бульвары и тому подобное);

3.31. организация, осуществляющая содержание жилищного фонда - организация, осуществляющая управление общим имуществом в многоквартирном доме, в зависимости от выбранного собственниками помещений в многоквартирном доме способа управления многоквартирным домом (управляющая организация, товарищество собственников жилья, жилищный кооператив или иной специализированный потребительский кооператив, товарищество собственников недвижимости);

3..32. отведенная территория - земельные участки, находящиеся в собственности граждан, индивидуальных предпринимателей, юридических лиц, а также предоставленные в установленном порядке в аренду или иное пользование;

3.33. отходы производства и потребления (далее - отходы) - вещества или предметы, которые образованы в процессе производства, выполнения работ, оказания услуг или в

процессе потребления, которые удаляются, предназначены для удаления или подлежат удалению в соответствии с Федеральным законом от 24 июня 1998 года N 89-ФЗ «Об отходах производства и потребления». К отходам не относится донный грунт, используемый в порядке, определенном законодательством Российской Федерации;

3.34. парки, скверы - зеленые массивы, предназначенные для отдыха населения, на которых осуществляется деятельность по благоустройству;

3.35. парковка (парковочное место) - специально обозначенное и при необходимости обустроенное и оборудованное место, являющееся в том числе частью автомобильной дороги и (или) примыкающее к проезжей части и (или) тротуару, обочине, эстакаде или мосту либо являющееся частью подэстакадных или подмостовых пространств, площадей и иных объектов улично-дорожной сети, зданий, строений или сооружений и предназначенное для организованной стоянки транспортных средств на платной основе или без взимания платы по решению собственника или иного владельца автомобильной дороги, собственника земельного участка либо собственника соответствующей части здания, строения или сооружения;

3.36. пень - часть ствола срубленного, спиленного или сломленного дерева вместе с оставшимися в земле корнями и комлем;

3.37. придомовая территория - территория, внесенная в технический паспорт жилого дома и (или) отведенная в установленном порядке под жилой дом и связанные с ним хозяйственные и технические сооружения. Придомовая территория жилых домов включает в себя: территорию под жилым домом, внутриквартальные проезды и тротуары, озелененные территории ограниченного пользования, площадки для игр и спорта, площадки для отдыха населения, площадки для временной стоянки транспортных средств, площадки для хозяйственных целей, места (площадки) накопления твердых коммунальных отходов, другие территории, связанные с содержанием и эксплуатацией жилого дома;

3.38. проезд - объект транспортной инфраструктуры, соединяющий автомобильные дороги общего пользования и включенный в перечень автомобильных дорог общего пользования местного значения сельского поселения;

3.39. проектная документация по благоустройству территории (проект по благоустройству) - пакет документации, который содержит материалы в текстовой и графической форме и определяет проектные решения по благоустройству территории;

3.40. противогололедные материалы - вещества или смеси веществ, предназначенные для обработки дорожного покрытия, тротуаров, пешеходных дорожек в зимний период;

3.41. региональный оператор по обращению с твердыми коммунальными отходами (региональный оператор) - оператор по обращению с твердыми коммунальными отходами - юридическое лицо, которое обязано заключить договор на оказание услуг по обращению с твердыми коммунальными отходами с собственником твердых коммунальных отходов, которые образуются и места накопления которых находятся в зоне деятельности регионального оператора;

3.42. рекламная конструкция - щиты, стенды, строительные сетки, перетяжки, электронные табло, проекционного и иного предназначенного для проекции рекламы на любые поверхности оборудования, воздушных шаров, аэростатов и иных технических средств стабильного территориального размещения, с использованием которых осуществляется распространение наружной рекламы;

3.43. рекреационная территория - природная или специально организованная территория, традиционно используемая для отдыха и проведения жителями досуга (парки, скверы, национальные парки и другое);

3.44. содержание автомобильных дорог - комплекс работ по поддержанию надлежащего технического состояния автомобильной дороги, оценке ее технического состояния, а также по организации и обеспечению безопасности дорожного движения;

3.45. содержание объектов благоустройства - комплекс мероприятий, связанных с уборкой территории, поддержанием в чистоте и проведением своевременного ремонта фасадов зданий, строений, сооружений, малых архитектурных форм, заборов и ограждений; содержанием строительных площадок, инженерных коммуникаций и их конструктивных элементов, зеленых насаждений, объектов транспортной инфраструктуры и иных объектов недвижимости, находящихся на земельном участке;

3.46. специализированная организация - юридическое лицо, индивидуальный предприниматель, основной деятельностью которых является осуществление работ в сфере организации благоустройства территории, в том числе:

- содержание жилищного фонда сельского поселения;
- оформление документации для выдачи разрешения на осуществление земляных работ;
- организация и проведение работ по подготовке документации для предоставления порубочного билета и (или) разрешения на пересадку деревьев и кустарников;
- содержание и уборка объектов благоустройства в пределах территории сельского поселения;
- содержание и уборка дорог в пределах территории сельского поселения;
- содержание и охрана элементов наружного освещения;
- содержание, эксплуатация, капитальный и текущий ремонт сетей водопроводно-канализационного хозяйства сельского поселения;
- содержание зеленых насаждений;
- отлов и содержание животных без владельцев;

3.47. твердые коммунальные отходы (далее - ТКО) - отходы, образующиеся в жилых помещениях в процессе потребления физическими лицами, а также товары, утратившие свои потребительские свойства в процессе их использования физическими лицами в жилых помещениях в целях удовлетворения личных и бытовых нужд. К твердым коммунальным отходам также относятся отходы, образующиеся в процессе деятельности юридических лиц, индивидуальных предпринимателей, и подобные по составу отходам, образующимся в жилых помещениях в процессе потребления физическими лицами;

3.48. территории общего пользования - территории, которыми беспрепятственно пользуется неограниченный круг лиц (в том числе площади, улицы, проезды, набережные, скверы, бульвары);

3.49. территория предприятий, организаций, учреждений и иных хозяйствующих субъектов - часть территории, имеющая площадь, границы, местоположение, правовой статус и другие характеристики, переданная (закрепленная) целевым назначением юридическим или физическим лицам на правах, предусмотренных законодательством;

3.50. технические средства организации дорожного движения - сооружения и устройства, являющиеся элементами обустройства дорог и предназначенные для обеспечения организации дорожного движения (дорожные знаки, разметка, светофоры, дорожные ограждения, направляющие устройства и иные сооружения и устройства);

3.51. фасад здания - все видимые стороны здания (передняя, боковая, задняя);

3.52. экологическая безопасность - состояние защищенности природной среды и жизненно важных интересов человека от возможного негативного воздействия хозяйственной и иной деятельности, чрезвычайных ситуаций природного и техногенного характера, их последствий.

Институты, понятия и термины гражданского, земельного, лесного, градостроительного, санитарно-эпидемиологического, ветеринарного и других отраслей законодательства Российской Федерации, используемые в настоящих Правилах, применяются в том значении, в каком они используются в этих отраслях законодательства, если иное не предусмотрено настоящими Правилами.

Настоящие Правила не распространяются на отношения, связанные:

1) с обращением с твёрдыми коммунальными отходами, а также радиоактивными, биологическими, ртутьсодержащими, медицинскими отходами, отходами чёрных и цветных металлов;

2) с обеспечением безопасности людей при использовании водных объектов общего пользования для отдыха, туризма и спорта, в том числе с применением маломерных судов, водных мотоциклов и других технических средств, при эксплуатации паромных, ледовых переправ и наплавных мостов на водных объектах общего пользования, использовании водных объектов общего пользования в зимний период;

3) с использованием, охраной, защитой, воспроизводством лесов населенных пунктов и лесов особо охраняемых природных территорий;

4) с размещением и эксплуатацией объектов наружной рекламы и информации.

Глава 2. Основные принципы и подходы. Порядок участия граждан и организаций в реализации мероприятий по благоустройству территории поселения

1. К основным задачам правил благоустройства территории поселения относятся:

а) формирование комфортной, современной городской среды на территории поселения;

б) обеспечение и повышение комфортности условий проживания граждан;

в) поддержание и улучшение санитарного и эстетического состояния территории поселения;

г) содержание территории поселения и расположенных на ней объектов, в том числе территорий общего пользования, земельных участков, зданий, строений, сооружений, прилегающих территорий, содержание и обеспечение сохранности элементов благоустройства;

д) формирование архитектурного облика в населенных пунктах на территории поселения с учетом особенностей пространственной организации, исторических традиций и природного ландшафта;

е) установление требований к благоустройству и элементам благоустройства территории поселения, установление перечня мероприятий по благоустройству территории поселения, порядка и периодичности их проведения;

ж) обеспечение доступности территорий поселения, объектов социальной, инженерной и транспортной инфраструктур и предоставляемых услуг для инвалидов и иных лиц, испытывающих затруднения при самостоятельном передвижении (далее – маломобильные группы населения), получении ими услуг, необходимой информации или при ориентировании в пространстве;

з) создание условий для ведения здорового образа жизни граждан, включая активный досуг и отдых, физическое развитие.

2. Развитие территории поселения может осуществляться путем улучшения, обновления, развития инфраструктуры поселения и системы управления городским хозяйством, использования лучших практик, технологий и материалов, инновационных решений, внедрения цифровых технологий и платформенных решений «умный город», развития коммуникаций между жителями поселения и их объединениями. При этом может осуществляться реализация комплексных проектов по благоустройству, предусматривающих одновременное использование различных элементов благоустройства, обеспечивающих повышение удобства использования и визуальной привлекательности благоустраиваемой территории.

3. Удобно расположенные территории поселения, к которым обеспечена пешеходная и транспортная доступность для большого количества жителей поселения, в том числе для маломобильной группы населения, следует использовать с максимальной эффективностью, на протяжении как можно более длительного времени и в любой сезон.

4. К деятельности по благоустройству территории может относиться разработка документации, основанной на стратегии развития поселения и концепции, отражающей потребности жителей поселения, содержащей материалы в текстовой и графической форме и определяющей проектные решения по благоустройству территории (далее - проект благоустройства территорий), выполнение мероприятий по благоустройству территорий и содержание объектов благоустройства.

5. К потенциальным участникам деятельности по благоустройству территорий относятся следующие группы лиц:

а) жители поселения (граждане, их объединения - группы граждан, объединенные общим признаком или общей деятельностью, добровольцы (волонтеры)) с целью определения перечня территорий, подлежащих благоустройству, участия (финансового и (или) трудового) в реализации мероприятий по благоустройству дворовых территорий, участия в содержании и эксплуатации общественных и дворовых территорий поселения, формирования активного и сплоченного сообщества местных жителей, заинтересованных в развитии благоустройства территории сельского поселения;

б) представители органов местного самоуправления поселения, которые формируют техническое задание на разработку проекта благоустройства, выбирают подрядчиков и обеспечивают в пределах своих полномочий финансирование работ по реализации проектов благоустройства;

в) хозяйствующие субъекты, осуществляющие деятельность на территории поселения, с целью формирования запроса на благоустройство, участия в финансировании мероприятий по благоустройству, удовлетворения потребностей жителей поселения, формирования позитивного имиджа поселения и его туристской и инвестиционной привлекательности;

г) представители профессионального сообщества, в том числе эксперты в сфере градостроительства, архитектуры, урбанистики, экономики сельского поселения, истории, культуры, археологии, инженерных изысканий, экологии, ландшафтной архитектуры, специалисты по благоустройству и озеленению, дизайнеры, разрабатывающие проекты благоустройства территории на стадиях концепции, проектной и рабочей документации, с целью повышения эффективности проектных решений;

д) исполнители работ по разработке и реализации проектов благоустройства, специалисты по благоустройству и озеленению, в том числе возведению малых архитектурных форм;

е) региональные центры компетенций;

ж) иные лиц.

6. С целью формирования комфортной городской среды в поселении органы местного самоуправления поселения могут осуществлять планирование развития территорий поселения, подготовку проектов благоустройства территорий, выбор территорий, подлежащих благоустройству, обсуждение деятельности по благоустройству, планирование и реализацию мероприятий по благоустройству общественных и дворовых территорий, а также содержание и обеспечение сохранности объектов благоустройства с привлечением жителей поселения, иных участников деятельности по благоустройству территорий и иных потенциальных пользователей общественных и дворовых территорий поселения, с учетом Методических рекомендаций Министерства строительства и жилищно-коммунального хозяйства Российской Федерации по вовлечению граждан, их объединений и иных лиц в решение вопросов развития городской среды, утвержденных приказом от 30.12.2020 № 913/пр.

7. Проект благоустройства территории на стадии разработки концепции для каждой территории поселения может создаваться с учетом потребностей и запросов жителей поселения и других участников деятельности по благоустройству и при их непосредственном участии, а также с учетом стратегических задач комплексного устойчивого развития городской среды поселения. При этом рекомендуется обеспечивать синхронизацию мероприятий, реализуемых в рамках государственных программ (подпрограмм) Самарской области и муниципальных программ формирования современной городской среды, с мероприятиями иных национальных и федеральных проектов и программ.

8. В качестве приоритетных территорий для благоустройства следует выбирать активно посещаемые или имеющие потенциал для роста пешеходных потоков территории населенного пункта с учетом объективной потребности в развитии тех или иных общественных территорий, их социально-экономической значимости и планов развития поселения.

9. Перечень территорий, подлежащих благоустройству, очередность реализации проектов благоустройства, объемы и источники финансирования должен устанавливаться в соответствующей муниципальной программе формирования современной городской среды.

10. В рамках разработки муниципальных программ формирования современной городской среды могут проводиться инвентаризация объектов благоустройства и разрабатываются паспорта объектов благоустройства, в том числе в электронной форме.

11. В паспорте объекта благоустройства может отображаться следующая информация:

- наименование (вид) объекта благоустройства;
- адрес объекта благоустройства;
- площадь объекта благоустройства, в том числе площадь механизированной и ручной уборки;
- ситуационный план;
- информация о земельном участке, на котором расположен объект благоустройства (например: категория земель, вид разрешенного использования, кадастровый номер земельного участка);
- информация о наличии зон с особыми условиями использования территории;
- информация о всех элементах благоустройства объекта благоустройства, включая количество, назначенный срок службы, основные технические характеристики;
- информация о лице, ответственном за содержание объекта благоустройства;
- иная информация, характеризующая объект благоустройства.

12. Предлагаемые решения в проекте благоустройства территории на стадии разработки проектной документации могут быть подготовлены по материалам инженерных изысканий, результатам социологических, маркетинговых, архитектурных, градостроительных и иных исследований, социально-экономической оценки эффективности проектных решений.

13. При реализации проектов благоустройства территории поселения может обеспечиваться:

а) функциональное разнообразие благоустраиваемой территории - насыщенность территории разнообразными социальными и коммерческими сервисами;

б) взаимосвязь пространств поселения, доступность объектов инфраструктуры для детей и маломобильных групп населения, в том числе за счет ликвидации необоснованных барьеров и препятствий;

в) создание комфортных пешеходных и велосипедных коммуникаций среды, в том числе путем создания в поселении условий для безопасных и удобных пешеходных и велосипедных прогулок, включая маломобильные группы населения, при различных погодных условиях, обеспечив при этом транзитную, коммуникационную, рекреационную и потребительскую функции территории на протяжении пешеходного маршрута;

г) возможность доступа к основным значимым объектам на территории поселения и за его пределами, где находятся наиболее востребованные для жителей поселения и туристов объекты и сервисы (далее - центры притяжения), при помощи сопоставимых по скорости и уровню комфорта различных видов транспорта (различные виды общественного транспорта, личный автотранспорт, велосипед и другие);

д) организация комфортной среды для общения жителей, в том числе путем благоустройства как крупных, часто посещаемых общественных территорий, так и территорий, доступ на которые ограничен, предназначенных для уединенного общения и проведения времени, создание природных и природно-антропогенных объектов в зависимости от функционального назначения части территории;

е) шаговая доступность к объектам детской игровой и спортивной инфраструктуры для детей и подростков, в том числе относящихся к маломобильным группам населения;

ж) защита окружающей среды, общественных и дворовых территорий, пешеходных и велосипедных маршрутов населенного пункта, в том числе с помощью озеленения и использования эффективных архитектурно-планировочных приемов;

з) безопасность и порядок, в том числе путем организации системы освещения и видеонаблюдения.

14. Реализация комплексных проектов благоустройства территории поселения может осуществляться с привлечением внебюджетных источников финансирования, в том числе с использованием механизмов государственно-частного партнерства.

15. При проектировании объектов благоустройства обеспечивается доступность общественной среды для маломобильных групп населения.

Проектирование, установка технических средств и оборудования, способствующих передвижению маломобильных групп населения, осуществляются в соответствии с утвержденной проектной документацией.

16. При разработке проектных мероприятий по благоустройству общественных территорий обеспечиваются открытость и проницаемость территорий для визуального восприятия (отсутствие глухих оград и излишних ограждений), условия беспрепятственного передвижения населения, включая маломобильные группы населения, приемы поддержки исторически сложившейся планировочной структуры и масштаба застройки, достижение стилевого единства элементов благоустройства с окружающей средой населенного пункта, а также стилевого единства конструкций, в том числе средств размещения информации, рекламы и вывесок, размещаемых на внешних поверхностях зданий, строений, сооружений.

17. Вовлечение граждан и организаций в реализацию мероприятий по благоустройству территории поселения (далее - вовлечение) может быть организовано в форме структурированного, управляемого процесса, ориентированного на достижение заранее поставленных целей развития территории населенного пункта.

18. Граждане и организации привлекаются к участию в реализации мероприятий по благоустройству территории поселения на всех этапах реализации проекта благоустройства.

19. Необходимо предоставлять всем гражданам и организациям равные возможности участия в процессе обсуждения, планирования и реализации мероприятий по благоустройству с целью исключения возникновения конфликтов интересов среди лиц, заинтересованных в реализации конкретного проекта благоустройства или развития территории. При этом следует информировать граждан и организации обо всех планируемых мероприятиях по вовлечению в доступной форме для наибольшего количества потенциальных пользователей благоустраиваемых территорий.

20. Вовлечение граждан в обсуждение проекта развития территории может обеспечиваться с использованием различных форматов вовлечения, которые могут подразумевать как личное участие жителей населенного пункта в проводимых мероприятиях, так и участие в электронной форме с помощью сети «Интернет».

В целях систематизации процесса вовлечения форматы вовлечения могут быть объединены в группы в зависимости от целей и степени участия граждан, их объединений и иных лиц в решении вопросов по выбору территорий, подлежащих благоустройству, созданию, корректировке и реализации документов архитектурно-строительного проектирования, реализации проектов развития территорий, направленных в том числе на создание, восстановление, ремонт, благоустройство и эксплуатацию общественных и дворовых территорий.

Глава 2.1. Формы и механизмы участия жителей поселения в принятии и реализации решений по благоустройству территории поселения

1. Для осуществления участия жителей в процессе принятия решений и реализации проектов по благоустройству на территории поселения применяются следующие формы общественного участия:

- совместное определение целей и задач по развитию территории, инвентаризация проблем и потенциалов среды;
- определение основных видов активностей, функциональных зон и их взаимного расположения на выбранной территории;
- обсуждение и выбор типа оборудования, некапитальных объектов, малых архитектурных форм, включая определение их функционального назначения, соответствующих габаритов, стилевого решения, материалов;
- консультации в выборе типов покрытий с учетом функционального зонирования территории;
- консультации по предполагаемым типам озеленения;
- консультации по предполагаемым типам освещения и осветительного оборудования;
- участие в разработке проекта, обсуждение решений с архитекторами, проектировщиками и другими профильными специалистами;
- одобрение проектных решений участниками процесса проектирования и будущими пользователями, включая местных жителей, собственников соседних территорий и других заинтересованных лиц;
- осуществление общественного контроля над процессом реализации проекта (включая как возможность для контроля со стороны любых заинтересованных сторон, так и формирование рабочей группы, общественного совета проекта либо наблюдательного совета проекта);
- осуществление общественного контроля над процессом эксплуатации территории (включая как возможность для контроля со стороны любых заинтересованных сторон, так и формирование рабочей группы, общественного совета проекта либо наблюдательного совета проекта для проведения регулярной оценки эксплуатации территории).

2. При реализации проектов по благоустройству обеспечивается информирование общественности о планирующихся изменениях и возможности участия в этом процессе.

3. Информирование осуществляется:

- на официальном сайте Администрации сельского поселения Жигули муниципального района Ставропольский Самарской области в информационно-телекоммуникационной сети «Интернет» по адресу: https://zhiguli.stavrsp.ru и иных интернет-ресурсах;
- в средствах массовой информации;
- путем вывешивания афиш и объявлений на информационных досках, расположенных в непосредственной близости к проектируемому объекту, а также на специальных стендах на самом объекте; в наиболее посещаемых местах (общественные и торгово-развлекательные центры, иные наиболее посещаемые места), в холлах объектов образования, здравоохранения, культуры, физической культуры и спорта, социального обслуживания населения, расположенных по соседству с проектируемой территорией или на ней, на площадке проведения общественных обсуждений (в зоне входной группы, на специальных информационных стендах);
- в социальных сетях.

4. Формы общественного участия направлены на наиболее полное включение заинтересованных сторон в проектирование изменений на территории поселения, на достижение согласия по целям и планам реализации проектов в сфере благоустройства территории поселения.

5. Открытое обсуждение проектов по благоустройству организуется на этапе формулирования задач проекта и по итогам каждого из этапов проектирования.

6. Механизмы общественного участия:

- обсуждение проектов по благоустройству в интерактивном формате с применением современных групповых методов работы;
- анкетирование, опросы, интервьюирование, картирование, проведение фокус-групп, работа с отдельными группами жителей поселения, организация проектных семинаров, проведение дизайн-игр с участием взрослых и детей, проведение оценки эксплуатации территории;
- осуществление общественного контроля за реализацией проектов.

По итогам встреч, совещаний и иных мероприятий формируется отчет об их проведении.

7. Реализация проектов по благоустройству осуществляется с учетом интересов лиц, осуществляющих предпринимательскую деятельность.

Участие лиц, осуществляющих предпринимательскую деятельность, в реализации проектов по благоустройству может заключаться:

- в оказании услуг посетителям общественных пространств;
- в приведении в соответствие с требованиями настоящих Правил фасадов, в том числе размещенных на них вывесок, объектов, принадлежащих лицам, осуществляющим предпринимательскую деятельность;
- в реставрации объектов недвижимости;
- в производстве и размещении элементов благоустройства;
- в комплексном благоустройстве отдельных территорий, прилегающих к территориям, благоустраиваемым за счет средств бюджета поселения;
- в организации мероприятий, обеспечивающих приток посетителей на создаваемые общественные пространства;
- в организации уборки благоустроенных территорий, предоставлении средств для подготовки проектов;
- в иных формах.

Глава 3. Порядок определения границ прилегающих территорий для целей благоустройства в поселении. Общие требования по закреплению и содержанию прилегающих территорий

Границы прилегающих территорий определяются исходя из следующих основных принципов:

- учет местных условий - конкретные требования к границам территорий, прилегающих к зданиям, строениям, сооружениям, земельным участкам, определяются правилами благоустройства территории муниципальных образований в соответствии с Законом Самарской области от 13 июня 2018 года № 48-ГД «О порядке определения границ прилегающих территорий для целей благоустройства в Самарской области» в зависимости от категорий и назначения указанных объектов;
- открытость и доступность информации в сфере обеспечения благоустройства территории муниципальных образований - возможность беспрепятственного доступа физических и юридических лиц к информации:

о состоянии объектов и элементов благоустройства;

о собственниках и иных законных владельцах зданий, строений, сооружений, земельных участков, а также об уполномоченных лицах.

Настоящими Правилами определяются следующие способы установления границ прилегающей территории:

- путём определения в метрах расстояния от здания, строения, сооружения, земельного участка или ограждения до границы прилегающей территории;
- путём определения границ прилегающей территории соглашением об определении границ прилегающей территории, заключаемым между уполномоченным органом и собственником или иным законным владельцем здания, строения, сооружения, земельного участка либо уполномоченным лицом (далее - соглашение) по форме, предусмотренной приложением 1 к настоящим Правилам. В этом случае приложением к соглашению будет являться карта-схема прилегающей территории.

Установление границ прилегающей территории в отношении к одним и тем же земельным участкам, зданиям, строениям и сооружениям допускается только одним из вышеуказанных способов.

Границы прилегающих территорий определяются при наличии одного из следующих оснований:

3.1. нахождение здания, строения, сооружения, земельного участка в собственности или на ином праве юридических или физических лиц;

3.2. договор, предусматривающий возможность использования земли или земельного участка, находящихся в государственной или муниципальной собственности, или государственная собственность на которые не разграничена, без предоставления земельного участка и установления в отношении него сервитута для целей размещения нестационарного объекта.

В случае заключения соглашения расстояние от здания, строения, сооружения, земельного участка или ограждения до границы прилегающей территории определяется в соответствии с пунктом 8 главы 3 настоящих Правил.

В отсутствие заключенного в соответствии с пунктом 3.1. главы 3 настоящих Правил соглашения граница прилегающей территории по отношению к зданию, строению, сооружению, земельному участку, собственник которого или иной законный владелец либо уполномоченное лицо не заключили соответствующего соглашения, определяется на расстоянии 15 метров от здания, строения, сооружения, земельного участка или ограждения.

Границы территории, прилегающей к зданиям, строениям, сооружениям, не имеющим ограждающих устройств, определяются по периметру от фактических границ указанных зданий, строений, сооружений.

Границы территории, прилегающей к зданиям, строениям, сооружениям, имеющим ограждающие устройства, определяются по периметру от указанных устройств.

Границы территории, прилегающей к зданиям, строениям, сооружениям, у которых определены технические или санитарно-защитные зоны, определяются в пределах указанных зон.

Границы территории, прилегающей к земельному участку, который образован в соответствии с действующим законодательством, определяются от границ такого земельного участка. (в редакции РСП от 05.08.2020 № 266)

Границы территории, прилегающей к земельному участку, который не образован в соответствии с действующим законодательством, определяются от фактических границ расположенных на таком земельном участке зданий, строений, сооружений. (в редакции РСП от 05.08.2020 № 266)

Границы территории, прилегающей к земельному участку, занятому садоводческими, огородническими некоммерческими объединениями граждан, определяются от границ земельного участка такого объединения.

Карта-схема, прилагаемая к соглашению, подготавливается собственником или иным законным владельцем здания, строения, сооружения, земельного участка либо уполномоченным лицом на бумажном носителе в произвольной форме и должна содержать следующие сведения:

- адрес здания, строения, сооружения, земельного участка, в отношении которого устанавливаются границы прилегающей территории (при его наличии), либо обозначение места расположения данных объектов с указанием наименования (наименований) и вида (видов) объекта (объектов) благоустройства;
- сведения о собственнике и (или) ином законном владельце здания, строения, сооружения, земельного участка, а также уполномоченном лице: наименование (для юридического лица), фамилия, имя и, если имеется, отчество (для индивидуального предпринимателя и физического лица), место нахождения (для юридического лица), почтовый адрес, контактные телефоны;
- схематическое изображение границ здания, строения, сооружения, земельного участка;
- схематическое изображение границ территории, прилегающей к зданию, строению, сооружению, земельному участку;
- схематическое изображение, наименование (наименования) элементов благоустройства, попадающих в границы прилегающей территории.

Карта-схема направляется собственником или иным законным владельцем здания, строения, сооружения, земельного участка либо уполномоченным лицом в уполномоченный орган для подготовки проекта соглашения.

Уполномоченный орган в четырнадцатидневный срок со дня получения карты-схемы готовит проект соглашения и направляет два его экземпляра собственнику или иному законному владельцу здания, строения, сооружения, земельного участка либо уполномоченному лицу, подготовившему карту- схему.

Собственник или иной законный владелец здания, строения, сооружения, земельного участка либо уполномоченное лицо в четырнадцати - дневный срок со дня получения проекта соглашения возвращает один экземпляр подписанного соглашения в уполномоченный орган.

В случае подготовки карты-схемы уполномоченным органом с учётом имеющихся у него сведений о зданиях, строениях, сооружениях, земельных участках, расположенных в поселении, два экземпляра проекта соглашения с приложением к нему карты-схемы направляются уполномоченным органом собственникам и (или) законным владельцам указанных объектов либо уполномоченным лицам.

Собственник или иной законный владелец здания, строения, сооружения, земельного участка либо уполномоченное лицо возвращает один экземпляр подписанного соглашения или письменный отказ от заключения такого соглашения в уполномоченный орган.

При составлении карты-схемы и заключении соглашения расстояние от здания, строения, сооружения, земельного участка или ограждения до границы прилегающей территории определяется исходя из следующего:

- для отдельно стоящих нестационарных объектов, расположенных:

на территориях жилых зон - 3 метра по периметру от фактических границ этих объектов, за исключением земельного участка, входящего в состав общего имущества собственников помещений в многоквартирных домах;

на территории общего пользования - 3 метра по периметру от фактических границ этих объектов;

на территориях производственных зон - 4 метра по периметру от фактических границ этих объектов;

на остановочных площадках общественного транспорта - 4 метра по периметру от фактических границ этих объектов. При этом запрещается смет мусора на проезжую часть дороги;

на прочих территориях - 5 метров по периметру от фактических границ этих объектов;

- для сгруппированных на одной территории двух и более нестационарных объектов - 5 метров по периметру от фактических границ этих объектов;
- для территорий розничных мини-рынков, рынков, ярмарок, не имеющих ограждающих устройств - 10 метров по периметру от границ этих объектов, определяемых в пределах санитарно-защитных зон, а при наличии ограждения - 10 метров от ограждения по периметру;
- для индивидуальных жилых домов, не имеющих ограждающих устройств - 10 метров по периметру от фактических границ индивидуальных жилых домов, а при наличии ограждения - 10 метров от ограждения по периметру;
- для нежилых зданий, не имеющих ограждающих устройств - 10 метров по периметру от фактических границ нежилых зданий;
- для нежилых зданий (комплекса зданий), имеющих ограждение - 10 метров от ограждения по периметру;
- для автостоянок, не имеющих ограждающих устройств - 10 метров по периметру от границ автостоянок, определяемых в пределах санитарнозащитных зон, а при наличии ограждения - 10 метров от ограждения по периметру;
- для промышленных объектов - 10 метров от ограждения по периметру;
- для строительных объектов - 10 метров от ограждения по периметру;
- для отдельно стоящих тепловых, трансформаторных подстанций, зданий и сооружений инженерно-технического назначения на территориях общего пользования - 5 метров по периметру;
- для гаражно-строительных кооперативов, садоводческих и огороднических некоммерческих товариществ - от границ земельного участка 10 метров по периметру;
- для автозаправочных станций, автогазозаправочных станций - 10 метров по периметру от границ этих объектов, определяемых в пределах санитарно-защитных зон;
- для иных территорий:

1) территории, прилегающие к наземным, надземным инженерным коммуникациям и сооружениям - 2 метра по периметру от границ основания;

2) территории, прилегающие к рекламным конструкциям - 2 метра по периметру от границ основания рекламной конструкции;

- для общеобразовательных организаций - 5 метров от ограждения по периметру;
- для дошкольных образовательных организаций - 5 метров от ограждения по периметру.

Определенные согласно данному пункту территории могут включать в себя тротуары, зеленые насаждения, другие территории, но ограничиваются полосой отвода автомобильной дороги, границей прилегающей территории другого юридического, физического лица, индивидуального предпринимателя.

В случае совпадения (наложения) границ территорий, прилегающих к зданиям, строениям, сооружениям, земельным участкам, границы прилегающих территорий устанавливаются на равном удалении от указанных объектов.

Карты - схемы подлежат систематизации и поддержанию в актуальном состоянии.

Работу по систематизации карт-схем осуществляет уполномоченный орган на постоянной основе.

Карты - схемы систематизируются по территориальной принадлежности к одному населенному пункту, входящему в состав поселения.

Сведения, содержащиеся в картах-схемах, используются при проведении уполномоченным органом мониторинга мероприятий по благоустройству территории поселения (далее - мониторинг).

Основными задачами мониторинга являются:

оценка текущего состояния объектов (элементов) благоустройства с целью выявления нарушения собственниками (законными владельцами, уполномоченными лицами) обязательных требований в области благоустройства (далее - обязательные требования);

выявление и предупреждение возникновения негативных последствий нарушения обязательных требований;

получение объективных данных и показателей состояния объектов (элементов) благоустройства.

Мониторинг проводится ежеквартально, а также по информации, поступившей в уполномоченный орган.

Объектами, в отношении которых проводятся мероприятия по мониторингу, являются объекты (элементы) благоустройства.

Мониторинг проводится в форме обследования объектов (элементов) благоустройства с выходом на территорию, в том числе с использованием средств фотосъемки, видеозаписи.

При проведении мониторинга не требуется взаимодействие должностных лиц уполномоченного органа с собственниками или иными законными владельцами здания, строения, сооружения, земельного участка либо уполномоченными лицами и на указанных лиц не возлагаются обязанности по предоставлению информации и исполнению иных требований должностных лиц уполномоченного органа.

При проведении мониторинга используются сведения, содержащиеся в картах-схемах.

По результатам проведенного мероприятия по мониторингу при выявлении нарушения обязательных требований должностным лицом уполномоченного органа составляется акт о проведенном обследовании объектов (элементов) благоустройства с указанием в нем выявленных нарушений обязательных требований. Нарушение обязательных требований фиксируется средствами фотосъемки, видеозаписи.

Составленный Акт о проведенном обследовании объектов (элементов) благоустройства, в течение 3 рабочих дней направляется уполномоченным органом в административную комиссию муниципального района Ставропольский Самарской области.

Результаты мониторинга, зафиксированные в актах, могут быть использованы для привлечения виновного лица к административной ответственности (при наличии таких оснований).

Заключение соглашения не влечёт перехода к собственникам и (или) иным законным владельцам зданий, строений, сооружений, земельных участков, нестационарных объектов либо уполномоченным лицам права, предполагающего владение и (или) пользование прилегающей территорией.

Раздел II. Порядок содержания объектов благоустройства

Глава 4. Общие требования к благоустройству, организации содержания и уборки территории поселения

1. Благоустройству, содержанию и уборке подлежит вся территория сельского поселения и все расположенные на ней здания (включая жилые дома) и сооружения (далее - здания, сооружения).

Благоустройство территорий, не закрепленных за собственником или иным законным владельцем здания, строения, сооружения, земельного участка, нестационарным объектом либо уполномоченным им лицом, осуществляется уполномоченным органом в соответствии с установленными полномочиями и в пределах средств, предусмотренных на эти цели в бюджете поселения.

2. Организацию содержания и уборки территорий общего пользования, в том числе земельных участков, занятых площадями, улицами, проездами, автомобильными дорогами местного значения, набережными, скверами, бульварами, пляжами, другими объектами, осуществляют уполномоченные органы в пределах своих полномочий.

Работы по благоустройству и содержанию прилегающих территорий в порядке, определенном настоящими Правилами, заключенными соглашениями, на прилегающих к зданиям, строениям, сооружениям, земельным участкам, нестационарным объектам, находящимся в собственности, аренде, ином праве пользования, владения физических, юридических лиц и индивидуальных предпринимателей, территориях осуществляют соответствующие физические, юридические лица и индивидуальные предприниматели.

3. Физические и юридические лица независимо от их организационно-правовых форм осуществляют содержание и уборку территории земельного участка, принадлежащего им на праве собственности, ином вещном либо обязательственном праве (далее - правообладатели земельных участков), и прилегающей территории, а также зданий, сооружений в объеме, предусмотренном действующим законодательством и настоящими Правилами, самостоятельно или посредством привлечения специализированных организаций за счет собственных средств.

В случае если здание, сооружение принадлежат на праве собственности или ином вещном либо обязательственном праве нескольким лицам, территория, подлежащая уборке, определяется пропорционально доле в праве собственности или ином праве на объект недвижимости.

В случае если на территории земельного участка находятся несколько зданий, сооружений, принадлежащих разным лицам, границы содержания и уборки территории могут определяться соглашением сторон.

При отсутствии соглашения, территория, подлежащая уборке, определяется в равных долях между всеми собственниками или иными владельцами (пользователями) зданий, сооружений.

В случае если земельный участок, находящийся во владении физического или юридического лица, не оформлен в установленном порядке, уборке подлежит территория по фактически сложившейся границе земельного участка, находящегося во владении, а также прилегающая территория.

В случае если здание, сооружение принадлежат на праве собственности или ином вещном либо обязательственном праве нескольким лицам, содержание фасада может определяться соглашением сторон.

При отсутствии соглашения содержание фасада осуществляется пропорционально доле в праве собственности или в ином праве на объект недвижимости.

4. Содержание и уборка автомобильных дорог местного значения осуществляются специализированными организациями, выигравшими конкурс на проведение данных видов работ по результатам размещения муниципального заказа.

5. Содержание и уборка остановок ожидания общественного транспорта осуществляются эксплуатирующими организациями до бордюра проезжей части дороги.

6. Пешеходные переходы через проезжую часть дороги содержатся силами организаций, эксплуатирующих данные сооружения.

7. Содержание и уборка придомовых территорий многоквартирных домов и прилегающих территорий осуществляются в соответствии с одним из способов управления многоквартирными домами: товариществом собственников жилья либо жилищным кооперативом или иным специализированным потребительским кооперативом, управляющей организацией, лицами, выполняющими работы по содержанию и ремонту общего имущества в многоквартирном доме, - при непосредственном управлении многоквартирным домом собственниками помещений в данном доме (далее - управляющие организации).

8. Содержание и уборка территорий индивидуальных жилых домов и прилегающих территорий осуществляются собственниками (нанимателями) таких домов.

9. Содержание и уход за элементами озеленения и благоустройства осуществляют:

1) в границах предоставленного земельного участка - собственники или иные правообладатели земельного участка;

2) в границах озелененных территорий общего пользования - уполномоченный орган либо специализированная организация, выигравшая конкурс на производство данных работ по результатам размещения муниципального заказа;

3) в границах озелененных территорий ограниченного пользования (предприятия, организации, учреждения) и специального назначения (санитарные зоны, водоохранные зоны, кладбища, питомники) - владельцы данных объектов;

4) в границах придомовых территорий - собственники жилых помещений в многоквартирных домах или управляющие организации;

5) в охранных зонах наземных коммуникаций, в том числе электрических сетей, сетей освещения, радиолиний - владельцы указанных коммуникаций;

6) в охранных зонах подземных коммуникаций (если размещение разрешено) - владельцы указанных коммуникаций.

10. Уборка и очистка кюветов, труб, дренажных сооружений, предназначенных для отвода грунтовых и поверхностных вод с улиц и дорог, очистка коллекторов ливневой канализации и дождеприемных колодцев производятся организациями, осуществляющими их эксплуатацию.

Профилактическое обследование водосточных коллекторов и их очистка производятся организациями, у которых эти сооружения находятся в собственности или принадлежат на других законных основаниях, не реже одного раза в квартал.

Во избежание засорения водосточной сети запрещается сброс смёта и бытового мусора в водосточные коллекторы.

11. При возникновении подтоплений, вызванных сбросом воды (откачка воды из котлованов, аварийные ситуации на трубопроводах и так далее), ответственность за их ликвидацию (в зимний период — скол и вывоз льда) возлагается на организации, допустившие нарушения.

Крышки люков колодцев, расположенных на проезжей части улиц и тротуаров, при повреждении и разрушении восстанавливаются владельцем инженерных коммуникаций.

12. Содержание и уборка территорий разворотных площадок общественного транспорта производятся организациями, осуществляющими эксплуатацию пассажирского транспорта.

13. Содержание и уборка павильонов ожидания общественного транспорта обеспечиваются уполномоченными территориальными органами на основании договоров со специализированными организациями, выигравшими конкурс на проведение данных видов работ по результатам размещения муниципального заказа.

14. Содержание технических средств организации дорожного движения осуществляется собственниками или специализированными организациями в соответствии с заключенными договорами.

Содержание временных дорожных знаков осуществляется силами организаций, установивших данные знаки.

15. Порядок размещения и содержания общественных туалетов определяется в соответствии с действующим законодательством, санитарными правилами и нормами.

Санитарное и техническое состояние туалетов обеспечивают их собственники, владельцы, арендаторы или специализированные организации, на обслуживании которых они находятся.

16. Периодичность выполнения работ по благоустройству устанавливается заказчиком работ с учетом обеспечения должного санитарного и технического состояния объектов.

17. Границы содержания и уборки территории сельского поселения физическими и юридическими лицами определяются в соответствии с границами предоставленного земельного участка (по фактически сложившейся границе земельного участка, находящегося во владении, если земельный участок не оформлен в установленном порядке) и порядком участия собственников зданий и сооружений, помещений в них в благоустройстве прилегающих территорий в соответствии с главой 4 настоящих Правил.

18. Уполномоченные органы осуществляют контроль за выполнением работ по содержанию и уборке территории сельского поселения, в том числе территорий общего пользования, в пределах установленных полномочий.

19. Правообладатели земельных участков обязаны проводить мероприятия по удалению борщевика Сосновского с:

- земельных участков, находящихся в их собственности, владении или пользовании;

- прилегающих территорий в соответствии с требованиями главы 3 настоящих Правил.

Мероприятия по удалению Борщевика Сосновского должны проводится до его бутонизации и начала цветения, путем опрыскивания очагов произрастания гербицидами и (или) арборицидами; скашивания, уборки сухих растений, выкапывания корневой системы; обработки почвы, посева многолетних трав.

20. Уборка территории поселения производится в утренние часы. Работы по уборке дорог и тротуаров должны быть выполнены до 8 часов утра. При экстремальных погодных явлениях (ливень, снегопад, гололёд и так далее) режим уборочных работ устанавливается круглосуточный.

21. Уборку и содержание проезжей части дорог по всей её ширине, проездов, а также набережных, мостов, путепроводов, эстакад и тоннелей производят подрядчики на основании муниципального контракта на производство данных работ или организации, отвечающие за содержание данных объектов. При выполнении данных работ запрещается перемещение мусора на проезжую часть.

22. Уборка и мойка остановочных павильонов общественного транспорта и прилегающих к ним территорий осуществляется их владельцами (балансодержателями).

23. Уборку территорий, прилегающих к трансформаторным и распределительным подстанциям, другим инженерным сооружениям, работающим в автоматическом режиме (без обслуживающего персонала), а также к опорам линий электропередачи, производят собственники данных объектов.

24. Уборка объектов, территорию которых невозможно убирать механизированным способом (из-за недостаточной ширины либо сложной конфигурации), производится вручную.

25. Вывоз скола асфальта при проведении дорожно-ремонтных работ производится организациями, проводящими работы: с улиц поселения - незамедлительно (в ходе работ), с внутриквартальных территорий - в течение суток с момента его образования для последующего вывоза и утилизации.

26. Спиленные деревья вывозятся организациями, производящими работы по удалению сухостойных, аварийных, потерявших декоративную ценность деревьев, и обрезке ветвей в кронах, в течение одного рабочего дня с озеленённых территорий вдоль главных магистралей и в течение суток — с иных элементов улично-дорожной сети.

Пни, оставшиеся после вырубки сухостойных, аварийных деревьев, должны быть удалены в течение суток на главных магистралях и в течение трех суток — на иных элементах улично-дорожной сети.

Упавшие деревья должны быть удалены немедленно с проезжей части дорог, тротуаров, от токонесущих проводов, фасадов жилых и производственных зданий, а с других территорий — в течение 12 часов с момента обнаружения.

27. Собственники и (или) иные законные владельцы зданий, строений, сооружений, земельных участков, нестационарных объектов обязаны в соответствии с настоящими Правилами, заключенными соглашениями:

- очищать прилегающие территории от мусора и иных отходов производства и потребления, опавшей листвы, сухой травянистой растительности, сорной растительности, коры деревьев, порубочных остатков деревьев и кустарников;

- очищать прилегающие территории от снега и наледи на всю ширину тротуара для обеспечения свободного и безопасного прохода граждан;

- обрабатывать прилегающие территории противогололедными реагентами с учетом требования пункта 1.1 Главы 5 настоящих Правил;

- осуществлять покос травы и обрезку поросли;

- устанавливать, ремонтировать, окрашивать урны, а также очищать урны по мере их заполнения.

28. На всей территории поселения запрещается:

- вывозить и выгружать бытовой, строительный мусор и грунт, промышленные отходы и сточные воды из выгребных ям в места, не отведенные для этой цели Администрацией сельского поселения и не согласованные с органами санитарно-эпидемиологического надзора и органом по охране окружающей среды;

- сорить на улицах, площадях и в других общественных местах, выставлять тару с мусором и пищевыми отходами на улицы;

- сбрасывать в водоемы бытовые, производственные отходы и загрязнять воду и прилегающую к водоему территорию;

- сметать мусор на проезжую часть улиц, в ливне-приемники ливневой канализации;

- производить расклейку афиш, объявлений на фасадах зданий, столбах, деревьях, остановочных павильонах и других объектах, внешнего благоустройства, не предназначенных для этой цели;

- складировать около торговых точек тару, запасы товаров;

- ограждать строительные площадки с уменьшением пешеходных дорожек (тротуаров);

- повреждать или вырубать зеленые насаждения;

- захламлять придомовые, дворовые территории общего пользования металлическим ломом, строительным, бытовым мусором и другими материалами;

- самовольно изменять устройства водопропускных сооружений и водосборных каналов, а также загромождать данные сооружения всеми видами отходов, землей и строительными материалами;

- парковка и стоянка транспорта, прицепов и других механических средств, а также хранение оборудования на газонах и детских площадках;

- складировать и выбрасывать отходы содержания животных на улицу, проезжую часть, возле дворов, за исключением специально отведенных для этих целей мест;

- выпас сельскохозяйственных животных на территориях общего пользования поселения, в границах полосы отвода автомобильной дороги;

- выгул домашних животных вне мест, установленных уполномоченным органом для выгула животных;

- устройство сливных ям за границей земельного участка частного домовладения (на земельных участках общего пользования, занятых улицами, проездами, тротуарами, автомобильными дорогами и на участках проложенных коммуникаций) за исключением случаев, не противоречащих законодательству;

- хранить, складировать строительные материалы, мусор на территории общего пользования;

- осуществлять посадку женских экземпляров тополей, шелковиц и других деревьев, засоряющих территорию и воздух во время плодоношения;

- организовывать клумбы за границей земельного участка частного домовладения (на земельных участках общего пользования, занятых улицами, проездами, тротуарами, автомобильными дорогами и на участках проложенных коммуникаций);

- осуществлять посадку деревьев, кустарников с нарушением требований пункта 9.5 настоящих Правил;

- сжигать листья деревьев, кустарников на территории населенных пунктов

29. Строительные материалы, оборудование, другие предметы хранятся на уличной территории в течение срока, определенного разрешением органа, уполномоченного распоряжаться соответствующим земельным участком.

30. На территории домовладения допускается размещение сливных (выгребных) ям в соответствии с санитарными нормами и эксплуатационными требованиями.

30.1. Дворовые уборные для сбора жидких отходов должны размещаться в соответствии с требованиями СанПиН 2.1.3684-21 «Санитарно-эпидемиологические требования к содержанию территорий городских и сельских поселений, к водным объектам, питьевой воде и питьевому водоснабжению населения, атмосферному воздуху, почвам, жилым помещениям, эксплуатации производственных, общественных помещений, организации и проведению санитарно-противоэпидемических (профилактических) мероприятий».

30.2. Выгреб и помойницы должны иметь подземную водонепроницаемую емкостную часть для накопления жидких бытовых отходов (далее - ЖБО). Объем выгребов и помойниц определяется их владельцами с учетом количества образующихся ЖБО.

30.3. Глубина выгреба зависит от уровня грунтовых вод, но не должна быть более 3 м. Не допускается наполнение выгреба выше, чем 0,35 метров до поверхности земли.

30.4. Выгреб следует очищать по мере заполнения, но не реже 1 раза в 6 месяцев.

30.5. Помещения дворовых уборных должны содержаться в чистоте. Уборку их следует производить ежедневно. Не реже одного раза в неделю помещение необходимо промывать горячей водой с дезинфицирующими средствами.

Хозяйствующие субъекты, эксплуатирующие выгребы, дворовые уборные и помойницы, должны обеспечивать их дезинфекцию и ремонт.

30.6. Наземная часть помойниц и дворовых уборных должна быть непроницаемой для грызунов и насекомых.

30.7. Удаление ЖБО должно проводиться хозяйствующими субъектами, осуществляющими деятельность по сбору и транспортированию ЖБО, в период с 7 до 23 часов с использованием транспортных средств, специально оборудованных для забора, слива и транспортирования ЖБО, в централизованные системы водоотведения или иные сооружения, предназначенные для приема и (или) очистки ЖБО.

30.8. Хозяйствующие субъекты, эксплуатирующие общественные туалеты и мобильные туалетные кабины, обязаны обеспечить их содержание и эксплуатацию в соответствии с требованиями санитарных правил и санитарно-эпидемиологических требований по профилактике инфекционных и паразитарных болезней, а также к организации и проведению санитарно-противоэпидемических (профилактических) мероприятий.»;

30.9. Организация сбора, транспортирования, обработки, утилизации, обезвреживания и размещения сельскохозяйственных отходов осуществляется в соответствии с ветеринарным и санитарно-эпидемиологическим законодательством Российской Федерации

Сельскохозяйственными отходами являются отходы растениеводства (включая деятельность по подготовке продукции к сбыту), отходы животноводства (включая деятельность по содержанию животных), отходы при прочих работах и услугах в сельском хозяйстве.

31. Выгул домашних животных на территории поселения допускается при условии обеспечения безопасности граждан, животных, сохранности имущества физических и юридических лиц.

При выгуле домашнего животного необходимо соблюдать следующие требования:

1) исключать возможность свободного, неконтролируемого передвижения животного при пересечении проезжей части автомобильной дороги, в лифтах и помещениях общего пользования многоквартирных домов, во дворах таких домов, на детских и спортивных площадках;

2) обеспечивать уборку продуктов жизнедеятельности животного в местах и на территориях общего пользования;

3) не допускать выгул животного вне мест, установленных органа уполномоченным органом для выгула животных.

Глава 4.1. Содержание животных в сельском поселении Жигули муниципального района Ставропольский Самарской области

4.1.1. Владельцы животных должны предотвращать опасное воздействие своих животных на других животных и людей, а также обеспечивать тишину для окружающих в соответствии с санитарными нормами, соблюдать действующие санитарно-гигиенические и ветеринарные правила, принципы гуманного обращения с животными, обеспечивать непосредственный уход за ними, сбор, накопление, утилизацию отходов.

4.1.2. В целях предупреждения болезней владельцы животных обязаны обеспечить оптимальные условия содержания животных и чистоту на всех животноводческих объектах и местах содержания домашних животных.

4.1.3. Возведение хозяйственных построек для содержания и разведения животных необходимо производить с соблюдением градостроительных, строительных, экологических, санитарно-гигиенических, противопожарных и иных правил и нормативов.

4.1.4. При возведении хозяйственных построек для содержания и разведения животных в личных подсобных хозяйствах граждан расстояния от помещений (сооружений) для содержания и разведения (вольеров, навесов, загонов) животных, навозохранилищ до объектов жилой застройки должны быть не менее указанных в таблице:

Расстояние	Поголовье (шт)						
	Свиньи	Коровы, бычки	Овцы, козы	Кролики-матки	Птица	Лошади	Нутрии и др. пушные звери
10 м	до 5	до 5	до 10	до 10	до 30	до 5	до 5
20 м	до 8	до 8	до 15	до 20	до 45	до 8	до 8
30 м	от 10 до 15	от 10 до 15	от 20 до 25	до 30	от 60 до 75	до 10	до 10
40 м	от 15	от 15	от 25	до 40	от 75	до 15	до 15

Согласно Приказу Минсельхоза РФ от 27.03.2006 № 90 «Об утверждении Правил по борьбе с гриппом птиц» владельцы птиц обязаны:

осуществлять хозяйственные и ветеринарные мероприятия, обеспечивающие предупреждение возникновения заболевания птиц;

предоставлять специалистам в области ветеринарии по их требованию птиц для осмотра:

выполнять указания специалистов в области ветеринарии о проведении мероприятий по профилактике и борьбе с гриппом птиц;

обеспечивать проведение ограничительных мероприятий по предупреждению заболевания гриппом птиц;

извещать специалистов в области ветеринарии о всех случаях внезапного падежа или одновременно массового заболевания птиц, а также об их необычайном поведении;

до прибытия специалистов принять меры по изоляции птиц, подозреваемых в заболевании.

В индивидуальных хозяйствах при выявлении больных животных, их подвергают убою. Инфицированных животных содержат изолировано от здорового поголовья, выпас также осуществляется раздельно. Молоко от инфицированных животных сдается на молокозавод. Продажа, закупка, сдача на убой, а также перемещение животных, реализация животноводческой продукции производится только с ведома ветеринарных специалистов районной станции по борьбе с болезнями животных.

Согласно ветеринарно-санитарных правил сбора, утилизации и уничтожения биологических отходов, владельцы животных, в срок не более суток с момента гибели животного, обнаружения абортированного или мертворожденного плода, обязаны известить об этом ветеринарного специалиста, который на месте, по результатам осмотра определяет порядок утилизации или уничтожения биологических отходов. Обязанность по доставке биологических отходов для переработки или захоронения (сжигания) возлагается на владельца.

4.1.5. При несоблюдении расстояния от мест содержания и разведения животных до жилых помещений в личном подсобном хозяйстве на приусадебном земельном участке владелец личного подсобного хозяйства обязан снизить до нормы количество содержащихся на приусадебном земельном участке сельскохозяйственных животных либо организовать содержание превышающего предельную норму количества животных в иных местах содержания и разведения животных с учетом выполнения вышеуказанных санитарных требований с регистрацией владельца личного подсобного хозяйства в качестве индивидуального предпринимателя или крестьянского (фермерского) хозяйства.

4.1.6. При организации содержания и разведения сельскохозяйственных (продуктивных) животных в крестьянских (фермерских) хозяйствах, у индивидуальных предпринимателей за чертой населенных пунктов необходимо руководствоваться Постановлением Главного государственного санитарного врача РФ от 25.09.2007 № 74 (в редакции от 09.09.2010) «О введении в действие новой редакции санитарно-эпидемиологических правил и нормативов СанПиН 2.2.1/2.1.1.1200-03 «Санитарно-защитные зоны и санитарная классификация предприятий, сооружений и иных объектов», которые определяют:

Объекты и производства агропромышленного комплекса и малого предпринимательства:

КЛАСС I - санитарно-защитная зона 1000 м.

1. Свиноводческие комплексы.

2. Птицефабрики с содержанием более 400 тыс. кур-несушек и более 3 млн. бройлеров в год.

3. Комплексы крупного рогатого скота.

4. Открытые хранилища навоза и помета.

КЛАСС II - санитарно-защитная зона 500 м.

1. Свинофермы от 4 до 12 тыс. голов.

2. Фермы крупного рогатого скота от 1200 до 2000 коров и до 6000 ското-мест для молодняка.

3. Фермы звероводческие (норки, лисы и др.).

4. Фермы птицеводческие от 100 тыс. до 400 тыс. кур-несушек и от 1 до 3 млн. бройлеров в год.

5. Открытые хранилища биологически обработанной жидкой фракции навоза.

6. Закрытые хранилища навоза и помета.

7. Склады для хранения ядохимикатов свыше 500 т.

8. Производства по обработке и протравлению семян.

9. Склады сжиженного аммиака.

КЛАСС III - санитарно-защитная зона 300 м.

1. Свинофермы до 4 тыс. голов.

2. Фермы крупного рогатого скота менее 1200 голов (всех специализаций), фермы коневодческие.

3. Фермы овцеводческие на 5-30 тыс. голов.

4. Фермы птицеводческие до 100 тыс. кур-несушек и до 1млн. бройлеров.

5. Площадки для буртования помета и навоза.

6. Склады для хранения ядохимикатов и минеральных удобрений более 50 т.

7. Обработка сельскохозяйственных угодий пестицидами с применением тракторов (от границ поля до населенного пункта).

8. Зверофермы.

9. Гаражи и парки по ремонту, технологическому обслуживанию и хранению грузовых автомобилей и сельскохозяйственной техники.

КЛАСС IV - санитарно-защитная зона 100 м.

1. Тепличные и парниковые хозяйства.

2. Склады для хранения минеральных удобрений, ядохимикатов до 50 т.

3. Склады сухих минеральных удобрений и химических средств защиты растений (зона устанавливается и до производств по переработке и хранению пищевой продукции).

4. Мелиоративные объекты с использованием животноводческих стоков.

5. Цехи по приготовлению кормов, включая использование пищевых отходов.

6. Хозяйства с содержанием животных (свинарники, коровники, питомники, конюшни, зверофермы) до 100 голов.

7. Склады горюче-смазочных материалов.

КЛАСС V - санитарно-защитная зона 50 м.

1. Хранилища фруктов, овощей, картофеля, зерна.

2. Материальные склады.

3. Хозяйства с содержанием животных (свинарники, коровники, питомники, конюшни, зверофермы) до 50 голов.

4.1.7. Владельцы свинопоголовия обязаны обеспечить его безвыгульное содержание в закрытых для доступа диких птиц помещениях под навесами, исключая контакт с другими животными и доступ посторонних лиц.

4.1.8. Запрещается содержание животных в жилых помещениях, на территории домовладения, границы которого непосредственно прилегают к общественным местам (детским садам, школам, паркам, лечебным учреждениям и др.).

4.1.9. Нахождение животных за пределами подворья без надзора запрещено.

4.1.10. Владелец животных не должен допускать загрязнения навозом и пометом дворов и территории общего пользования, в том числе прилегающей территории, а в случае загрязнения немедленно устранить его (убрать навоз и помет).

4.1.11. При содержании животных и птицы обязательно устройство водонепроницаемых жижесборников, навозохранилищ.

Обезвреживание навоза и помета в личном подсобном хозяйстве осуществляется на приусадебном участке в специально отведенных местах (на площадке из твердого покрытия) методом компостирования (послойным закрытием грунта толщиной не менее 20 см), исключая распространение запахов. Дальнейшее использование содержимого навозохранилища разрешается не ранее чем один год.

Компост подлежит утилизации методом внесения в почву.

В случае невозможности компостирования на приусадебном участке всего объема навоза и помета Владелец обязан обеспечить его вывоз в специально отведенное место, согласованное с органами местного самоуправления.

Запрещается:

- оставлять на территории общего пользования отходы от животных в ожидании специализированного транспорта;

- загружать отходы животноводства в мусоросборники;

- сжигать отходы от животных, включая территории частных домовладений.

4.1.12. Животные в обязательном порядке подлежат диагностическим исследованиям и вакцинациям против инфекционных и паразитарных заболеваний в соответствии с планами противоэпизоотических мероприятий государственных учреждений ветеринарии по Самарской области.

4.1.13. Животные, завозимые в хозяйство или вывозимые из него, подлежат обязательной постановке на карантин под надзором государственной ветеринарной службы по Самарской области в соответствии с ветеринарными правилами. Под карантином понимается содержание перемещаемых животных изолированно от других содержащихся в хозяйстве животных в течение 30 дней после ввоза или перед вывозом животных.

4.1.14. При наличии или приобретении животных владелец обязан производить их учет в администрации сельского поселения Жигули муниципального района Ставропольский Самарской области.

4.1.15. При наличии или приобретении крупных животных (лошадей, крупного и мелкого рогатого скота, свиней) владелец животного обязан производить их регистрацию в ветеринарном учреждении муниципального образования, а при отсутствии идентификационного номера у животного осуществить его идентификацию и следить за сохранностью указанного номера.

4.1.16. Владелец животных обязан осуществлять хозяйственные и ветеринарные мероприятия, обеспечивающие предупреждение болезней животных, содержать в надлежащем состоянии животноводческие помещения и сооружения для хранения кормов, не допускать загрязнение окружающей природной среды отходами животноводства.

4.1.17. Владелец животных обязан гуманно обращаться с животными.

4.1.18. Владелец животных обязан обеспечить животных кормами и водой, безопасными для их здоровья, и в количестве, необходимом для нормального жизнеобеспечения, с учетом их биологических особенностей.

4.1.19. Выпас сельскохозяйственных животных должен осуществляться на пастбищах, специально отведенных администрацией муниципального образования, под наблюдением владельца или уполномоченного им лица (пастуха). Безнадзорный выпас не допускается.

4.1.20. Запрещается выпас животных в общественных местах (на клумбах, стадионах), в границах прибрежных защитных полос, в местах массового отдыха и купания людей, в границах полосы отвода автомобильной дороги.

4.1.21. Разрешается свободный выпас на огороженной территории владельца земельного участка.

4.1.22. Владельцы животных обязаны осуществлять прогон животных от места содержания до пастбища и обратно, а также и выпас животных, только под личным присмотром, либо под присмотром пастуха, только в светлое время суток, не допуская уничтожения и повреждения животными чужого имущества, малых архитектурных форм, газонов и культурных зеленых насаждений в черте населенных пунктов.

4.1.23. Запрещается осуществлять прогон животных лицам, не достигшим 14 лет.

4.1.24. Выпас скота разрешается только в специально отведенных для этого местах. Выпас животных на неогороженных пастбищах осуществляется на привязи или под надзором владельцев животных или лиц, заключивших с владельцами или уполномоченными ими лицами договоры на оказание услуг по выпасу животных (далее – пастух).

Владельцы животных и пастухи обязаны осуществлять постоянный надзор за животными в процессе их выпаса на пастбищах, не допуская их перемещения на участки, не предназначенные для этих целей. Запрещается оставлять животных без надзора, осуществлять выпас на улицах и других, не предназначенных для этих целей местах, допускать потраву цветников и посевов культур. Не допускается передвижение животных без сопровождения владельца или пастуха.

Выпас скота и птицы на территориях улиц в полосе отвода автомобильных и железных дорог, скверов, в рекреационных зонах поселения запрещается.

4.1.25. Места и маршрут прогона скота на пастбища должны быть согласованы с администрацией поселения и при необходимости с соответствующими органами управления дорожного хозяйства.

4.1.26. Нарушениями Правил прогона и выпаса будут расцениваться следующие действия (бездействия):

- отклонение от установленного маршрута при прогоне сельскохозяйственных животных;

- оставление без присмотра сельскохозяйственных животных при осуществлении прогона и выпаса;

- выпас (контролируемый) в пределах жилой зоны сельского поселения;

- выпас сельскохозяйственных животных на землях сельскохозяйственного назначения, не предназначенных под пастбища.

Глава 4.2. Правила содержания домашних животных в помещениях многоквартирного дома и придомовых территориях:

4.2.24. Запрещается содержать домашних животных на балконах, лоджиях, в местах общего пользования многоквартирных жилых домов (на лестничных клетках, чердаках, в подвалах, коридорах), придомовых территориях, территориях общего пользования.

4.2.25. Не допускается содержание, разведение или кормление в помещениях многоквартирного дома или территории общего пользования домашнего скота, птицы или животных дикой фауны в любых количествах.

4.2.26. Содержание собак и кошек в отдельных квартирах, занятых одной семьей, допускается при условии соблюдения санитарно-гигиенических и ветеринарно-санитарных правил и настоящего раздела правил, а в квартирах, занятых несколькими семьями, лишь при наличии согласия всех проживающих.

4.2.27. В местах общего пользования многоквартирного дома животных нужно держать на руках или на поводке, длина которого должна обеспечивать уверенный контроль над животным.

4.2.28. Владельцы домашних животных несут полную ответственность за телесные повреждения и/или ущерб имуществу, причиненные домашними животными.

Глава 4.3. Содержание собак и кошек:

4.3.29. В населенных пунктах сельского поселения Жигули муниципального района Ставропольский Самарской области собаки, принадлежащие гражданам, предприятиям, учреждениям и организациям, подлежат обязательной регистрации. Органом, ответственным за информационное и материальное обеспечение учета и регистрации, аналитическую работу с информацией и выработку предложений по программам мероприятий, связанных с животными, является администрация сельского поселения Жигули муниципального района Ставропольский Самарской области.

4.3.30. При регистрации собаки владельцу обязаны выдавать регистрационное удостоверение и регистрационный знак, а также ознакомить его с правилами содержания животных, что должно быть подтверждено подписью владельца в регистрационном удостоверении. Регистрационный знак крепится к ошейнику собаки.

4.3.31. Владельцы собак, имеющие в пользовании земельный участок, могут содержать собак в свободном выгуле только на хорошо огороженной территории (в изолированном помещении) или на привязи. При этом следует учитывать, что расстояние между элементами и секциями ограждения, его нижним краем и землей не должно позволять животному покинуть площадку. О наличии собак должна быть сделана предупреждающая надпись при входе на участок.

4.3.32. Владельцы собак и кошек обязаны:

- обеспечить надлежащее содержание собак и кошек в соответствии с требованиями настоящих Правил. Принимать необходимые меры, обеспечивающие безопасность животных для окружающих;

- не допускать загрязнения собаками и кошками квартир, лестничных клеток, подвалов, мест общего пользования в жилых домах, а также дворов, тротуаров, улиц, школьных и детских площадок (загрязнение указанных мест немедленно устраняется владельцами собак и кошек);

- принимать меры к обеспечению тишины в жилых помещениях;

- не допускать собак и кошек на детские площадки, в магазины, пункты общественного питания и другие места общего пользования;

- своевременно регистрировать и перерегистрировать собак;

- по требованию ветеринарных специалистов предъявлять собак и кошек для осмотра, диагностических исследований, предохранительных прививок и лечебно-профилактических обработок;

- немедленно сообщать в ветеринарные учреждения и органы здравоохранения о всех случаях укусов собакой или кошкой человека или другого животного и доставлять в ближайшее учреждение животных для осмотра;

- выполнять предписания по выполнению карантинных мероприятий.

4.3.33. При выгуле собак владельцы должны соблюдать следующие требования:

- выгуливать собак только на специально отведенной для этой цели площадке. Если площадка огорожена, разрешается выгуливать собак без поводка и намордника;

- при отсутствии специальной площадки выгуливание собак допускается на пустырях и в других местах, определенных администрацией сельского поселения Жигули муниципального района Ставропольский Самарской области (с установкой соответствующих вывесок);

- принимать необходимые меры, обеспечивающие безопасность животных для окружающих (выгул собак на поводке и при наличии намордника, кроме собак декоративных пород).

4.3.34. Владельцам собак запрещается:

- находясь в состоянии опьянения выгуливать собак, а равно появляться в таком состоянии с собаками в общественных местах;

- выгуливать собак на территориях школ, детских дошкольных и медицинских учреждениях.

- проведение собачьих боев на территории муниципального образования;

- сопровождать собак (кроме декоративных пород) при выгуле лицам, которые не достигли 14 - летнего возраста.

4.3.35. Собаки и кошки, независимо от породы и назначения (в том числе и имеющие ошейник с номерным знаком), находящиеся на улицах или в иных общественных местах без сопровождающего лица переходят в разряд «бродячих» и подлежат отлову.

4.3.36. Отлов бродячих животных осуществляют специализированные организации по договорам с администрацией муниципального образования в пределах средств, предусмотренных в бюджете муниципального образования на эти цели.

Глава 4.4. Требования, предъявляемые к содержанию пчел

4.4.1 Физические или юридические лица размещают ульи с пчелиными семьями на принадлежащих (предоставленных) им земельных участках при соблюдении зоотехнических и ветеринарно-санитарных норм и правил содержания медоносных пчел.

4.4.2 Ульи с пчелиными семьями размещаются на таком расстоянии от учреждений здравоохранения, образовательных учреждений, учреждений дошкольного воспитания, учреждений культуры, которое обеспечивает безопасность людей.

4.4.3 Ульи с пчелиными семьями размещаются на земельном участке, на расстоянии не ближе чем:

10 метров от границы соседнего земельного участка, в противном случае ульи с пчелиными семьями должны быть размещены на высоте не менее чем два метра либо отделены от соседних земельных участков зданием, строением, сооружением, сплошным забором или густым кустарником высотой не менее чем два метра по всему периметру.

100 метров до мест, которые используются для общего отдыха, спорта, других мест массового скопления людей, а также от водопоя животных;

Кочевые пасеки размещают у источников медосбора на таком расстоянии от других кочевых или стационарных пасек, при котором обеспечивается продуктивное содержание пчелиных семей, эффективное опыление сельскохозяйственных растений и плодовых деревьев.

Не допускается размещение кочевых пасек на пути лета пчел с другой, ранее размещенной пасеки к источникам медосбора.

Граждане и юридические лица после размещения кочевой пасеки обязаны сообщить сведения о ней и предъявить ветеринарно-санитарный паспорт пасеки в администрацию муниципального образования.

Глава 5. Особенности организации уборки территории поселения в зимний период

Зимняя уборка проезжей части осуществляется в соответствии с настоящими Правилами и разрабатываемыми на их основе нормативно-техническими документами уполномоченного органа, определяющими технологию работ и технические средства.

1.1. Требования к противогололедным материалам и условиям их применения определяются сводами правил, национальными стандартами, отраслевыми нормами.

Период зимней уборки устанавливается с 1 ноября по 15 апреля. В случае резкого изменения погодных условий (снег, мороз) сроки начала и окончания зимней уборки корректируются уполномоченным органом.

Мероприятия по подготовке уборочной техники к работе в зимний период проводятся владельцами техники в срок до 1 октября текущего года, к этому же сроку эксплуатирующими организациями должны быть завершены работы по подготовке мест для приёма снега.

Организации, отвечающие за уборку территории поселения (эксплуатационные и подрядные организации), в срок до 1 октября должны обеспечить завоз, заготовку и складирование необходимого количества противогололедных материалов.

При уборке дорог в парках, садах, скверах и других зелёных зонах допускается складирование снега, не содержащего химических реагентов, на заранее подготовленные для этих целей площадки при условии сохранности зелёных насаждений и обеспечения оттока талых вод.

В зимний период дорожки и малые архитектурные формы, а также пространство перед ними и с боков, подходы к ним должны быть очищены от снега и наледи.

Технология и режимы производства уборочных работ на проезжей части должны обеспечить беспрепятственное движение транспортных средств и пешеходов независимо от погодных условий.

В процессе уборки запрещается:

- выдвигать или перемещать на проезжую часть снег, счищаемый с дворовых территорий, территорий организаций, строительных площадок, торговых объектов;

- применять техническую соль и жидкий хлористый кальций в качестве противогололедного реагента на тротуарах, посадочных площадках остановочных павильонов общественного транспорта, в парках, скверах, дворах и прочих пешеходных и озеленённых зонах.

Тротуары, дворовые территории и проезды должны быть очищены от снега. При возникновении наледи (гололёда) производится обработка песком.

Снег, счищаемый с дворовых территорий и внутриквартальных дорог, разрешается складировать на территориях дворов в местах, не препятствующих свободному проезду транспорта и движению пешеходов.

Не допускается повреждение зелёных насаждений при складировании снега.

Складирование снега на внутридворовых территориях должно предусматривать отвод талых вод.

В зимний период собственниками зданий должна быть обеспечена организация очистки их кровель от снега, наледи и сосулек.

Очистка кровель зданий на сторонах, выходящих на пешеходные зоны, от снега, наледи и сосулек должна производиться немедленно по мере их образования с предварительной установкой ограждения опасных участков.

Крыши с наружным водоотводом необходимо периодически очищать от снега, не допуская накопления его по толщине более 30 сантиметров.

Очистка крыш зданий от снега, наледи со сбросом его на тротуары допускается только в светлое время суток с поверхности ската кровли, обращенного в сторону улицы. Сброс снега с остальных скатов кровли должен производиться на внутренние дворовые территории. Перед сбросом снега необходимо провести охранные мероприятия, обеспечивающие безопасность прохода жителей и движения пешеходов. Сброшенные с кровель зданий снег, наледь и сосульки должны немедленно убираться на проезжую часть и размещаться вдоль лотка для последующего вывоза организацией, убирающей проезжую часть.

Запрещается сбрасывать снег, наледь, сосульки и мусор в воронки водосточных труб.

При сбрасывании снега, наледи, сосулек с крыш зданий должны быть приняты меры, обеспечивающие полную сохранность деревьев, кустарников, воздушных линий уличного электрического освещения, растяжек, рекламных конструкций, светофорных объектов, дорожных знаков, линий связи.

Вывоз снега на специально подготовленные площадки осуществляется на основании соответствующих договоров, заключенных с организациями, оказывающими услуги по вывозу снега. (РСП от 10.01.2024 №169) Собранный хозяйствующими субъектами, осуществляющими вывоз снега, снег должен складироваться на площадках с водонепроницаемым покрытием и обвалованных сплошным земляным валом или вывозиться.

Адреса и границы площадок, предназначенных для вывоза и приема снега, определяет Администрация сельского поселения Жигули.

Вывоз и (или) прием снега на специально подготовленные площадки осуществляется на основании соответствующих договоров, заключенных с организациями, оказывающими услуги по вывозу и (или) приему снега.

Не допускается размещение собранного снега и льда на детских игровых и спортивных площадках, в зонах рекреационного назначения, на поверхности ледяного покрова водоемов и водосборных территориях, а также в радиусе 50 метров от источников нецентрализованного водоснабжения.»;

Глава 6. Особенности организации уборки территории поселения в летний период

Период летней уборки устанавливается с 16 апреля по 31 октября. В случае резкого изменения погодных условий по решению уполномоченного органа сроки проведения летней уборки могут изменяться. Мероприятия по подготовке уборочной техники к работе в летний период проводятся до 1 апреля.

Летняя уборка территории поселения предусматривает очистку от мусора и иных отходов производства и потребления, опавшей листвы, сухой травянистой растительности, сорной растительности, коры деревьев, порубочных остатков деревьев и кустарников, покос травы при превышении растительностью 15 сантиметров от поверхности земли, обрезку поросли, а также установку, ремонт, окраску урн и их очистку по мере заполнения.

Подметание дорог и проездов осуществляется с их предварительным увлажнением.

В период листопада сгребание и вывоз опавшей листвы на газонах производятся вдоль элементов улично-дорожной сети и на дворовых территориях. Сгребание листвы к комлевой части деревьев и кустарников запрещается.

Проезжая часть должна быть полностью очищена от всякого вида загрязнений.

Тротуары и расположенные на них остановочные павильоны общественного транспорта, обочины дорог должны быть полностью очищены от грунтово-песчаных наносов и мусора.

Подметание дворовых территорий, внутридворовых проездов и тротуаров осуществляется механизированным способом или вручную.

На территории поселения запрещается выжигание сухой растительности.

Владельцы земельных участков обязаны:

- не допускать выжигание сухой растительности, соблюдать требования экологических, санитарно-гигиенических, противопожарных правил и нормативов;

- принимать меры по обеспечению надлежащей охраны используемых земель для исключения несанкционированного поджога сухой растительности или случайного возгорания, вызванного климатическими факторами;

- регулярно проводить противопожарные мероприятия, обеспечивать наличие первичных средств пожаротушения и охрану земельных участков от поджога;

Глава 7. Обеспечение надлежащего содержания объектов благоустройства

1. Физические и юридические лица - собственники, владельцы, пользователи зданий, сооружений либо уполномоченные лица обязаны содержать их фасады в чистоте и порядке, отвечающим требованиям сводов правил, национальных стандартов, отраслевых норм.

Окраска фасадов памятников истории и культуры осуществляется по согласованию с соответствующими органами по охране и использованию памятников истории и культуры.

Окрашенные поверхности фасадов должны быть ровными, без пятен и поврежденных мест.

На зданиях, расположенных вдоль магистральных улиц населенных пунктов поселения, антенны, коаксиальные дымоходы, наружные кондиционеры размещаются со стороны дворовых фасадов.

Собственники нежилых зданий, строений и сооружений обязаны в срок не более трех дней с момента обнаружения очищать фасады от надписей и рисунков

2. На зданиях и сооружениях на территории поселения размещаются с сохранением отделки фасада следующие домовые знаки: указатель наименования улицы, площади, проспекта, проезда, переулка, указатель номера дома, строения и корпуса (при наличии), указатель номера подъезда и квартир (при наличии), указатель пожарного гидранта, указатель грунтовых геодезических знаков, указатель камер магистрали и колодцев водопроводной сети, указатель городской канализации, указатель подземного газопровода.

Состав домовых знаков на конкретном здании, сооружении определяется с учетом функционального назначения и местоположения зданий, сооружений относительно улично-дорожной сети.

Жилые дома, здания, сооружения, подлежащие адресации, должны быть оборудованы указателями с наименованиями улиц и номерами домов (далее - аншлаги).

Высота домового указателя должна быть 300 мм. Ширина таблички зависит от количества букв в названии улицы.

Табличка выполняется в белом цвете. По периметру таблички располагается черная рамка шириной 10 мм.

Название улиц и номера домов выполняются в черном цвете. Шрифт названия улиц на русском языке, высота заглавных букв - 90 мм. Высота шрифта номера дома - 140 мм. Интервал между зависит от формы соседних букв, строится в соответствии со стилем шрифта и его размером.

3. Размер шрифта наименований улиц применяется всегда одинаковый, не зависит от длины названия улицы.

Адресные аншлаги могут иметь подсветку.

Приоритетным расположением конструкции является размещение с правой стороны фасада. Для зданий с длиной фасада свыше 25 метров, может быть размещен дополнительный домовой указатель с левой стороны фасада.

Установка аншлагов осуществляется собственниками зданий и сооружений, в том числе частных жилых домов, в многоквартирных домах - организациями, осуществляющими управление этими домами.

Для организаций, имеющих несколько строений (независимо от количества выходящих на улицу фасадов), указанные аншлаги устанавливаются в начале и в конце ряда строений.

Аншлаги устанавливаются на высоте от 2,5 до 5,0 м от уровня земли на расстоянии не более 1 м от угла здания.

4. Содержание фасадов объектов включает:

- поддерживающий ремонт и восстановление конструктивных элементов и отделки фасадов, в том числе входных дверей и козырьков,

ограждений балконов и лоджий, карнизов, крылец и отдельных ступеней, ограждений спусков и лестниц, витрин, декоративных деталей и иных конструктивных элементов, и их окраску;

- обеспечение наличия и содержания в исправном состоянии водостоков, водосточных труб и сливов;

- герметизацию, заделку и расшивку швов, трещин и выбоин;

- восстановление, ремонт и своевременную очистку входных групп, отмосток, приямков цокольных окон и входов в подвалы;

- поддержание в исправном состоянии размещённого на фасаде электроосвещения (при его наличии) и включение его с наступлением темноты;

- очистку поверхностей фасадов, в том числе элементов фасадов, в зависимости от их состояния и условий эксплуатации;

- поддержание в чистоте и исправном состоянии, расположенных на фасадах аншлагов, памятных досок;

- очистку от надписей, рисунков, объявлений, плакатов и иной информационно - печатной продукции, а также нанесённых граффити.

В целях обеспечения надлежащего состояния фасадов, сохранения архитектурно - художественного облика зданий (сооружений) запрещается:

- уничтожение, порча, искажение архитектурных деталей фасадов зданий (сооружений);

- самовольное произведение надписей на фасадах зданий (сооружений);

- самовольная расклейка газет, плакатов, афиш, объявлений, рекламных проспектов и иной информационно - печатной продукции на фасадах зданий (сооружений) вне установленных для этих целей мест и конструкций;

- нанесение граффити на фасады зданий, сооружений без получения согласия собственников этих зданий, сооружений, помещений в них.

Юридическими лицами, индивидуальными предпринимателями в соответствии с законодательством самостоятельно обеспечивается размещение вывесок на зданиях, сооружениях в месте своего фактического нахождения (осуществления деятельности).

Юридическое лицо, индивидуальный предприниматель устанавливает на здании, сооружении одну вывеску в соответствии с настоящим пунктом.

Вывеска размещается в форме настенной конструкции на доступном для обозрения месте непосредственно у главного входа или над входом в здание, сооружение или помещение, в котором фактически находится (осуществляет деятельность) юридическое лицо, индивидуальный предприниматель, сведения о котором содержатся в данной вывеске, или на фасаде здания, сооружения в пределах указанного помещения, а также на лотках и в других местах осуществления юридическим лицом, индивидуальным предпринимателем торговли, оказания услуг, выполнения работ вне его места нахождения.

Допустимый размер вывески составляет: по горизонтали - не более 0,6 м, по вертикали - не более 0,4 м. Высота букв, знаков, размещаемых на вывеске, - не более 0,1 м.

Требования к вывескам:

- на вывесках допускается размещение исключительно информации, предусмотренной Законом Российской Федерации от 07.02.1992 № 2300-1 «О защите прав потребителей». Информация, относящаяся по своему содержанию к наружной рекламе, подлежит размещению в соответствии с Федеральным законом от 13.03.2006 № 38-ФЗ «О рекламе»;

- вывеска должна размещаться с соблюдением требований законодательства о государственном языке Российской Федерации. В случае использования двух и более языков тексты должны быть идентичными по содержанию и техническому оформлению, выполнены грамотно и разборчиво;

- вывески должны размещаться на участке фасада, свободном от архитектурных деталей;

- вывески могут состоять из информационного поля (текстовая часть) и декоративно-художественного элемента. Высота декоративнохудожественного элемента не должна превышать высоту текстовой части вывески более чем в два раза. Элементы одного информационного поля (текстовой части) вывески должны иметь одинаковую высоту и глубину;

- вывески могут содержать зарегистрированные в установленном порядке товарные знаки и знаки обслуживания. Указанные знаки могут быть размещены на вывеске только при наличии у юридического лица, индивидуального предпринимателя соответствующих прав, предусмотренных законодательством;

- вывески могут иметь внутреннюю подсветку. Внутренняя подсветка вывески должна иметь не мерцающий свет, не направленный в окна жилых помещений.

Вывески на объектах культурного наследия размещаются в соответствии с законодательством в области сохранения, использования, популяризации и государственной охраны объектов культурного наследия по согласованию с органами, уполномоченными в области сохранения, использования, популяризации и государственной охраны объектов культурного наследия, и выполняются в стиле архитектуры зданий.

Размещение вывесок на объектах культурного наследия осуществляется в форме настенных конструкций, состоящих из отдельных объемных символов высотой не более 0,5 м, в том числе с организацией внутренней подсветки, с габаритами по ширине конструкции не более 0,5 м. Настенная конструкция не должна выступать от плоскости фасада более чем на 0,2 м.

Включение наружного освещения улиц, дорог, площадей и других освещаемых объектов производится при снижении уровня естественной освещённости в вечерние сумерки до 20 люкс, а отключение - в утренние сумерки при его повышении до 10 люкс по графику, утверждаемому уполномоченным органом.

Включение и отключение устройств наружного освещения подъездов жилых домов, номерных знаков домов и указателей адресных единиц, а также систем архитектурно-художественной подсветки производится в режиме работы наружного освещения улиц.

Металлические опоры, кронштейны и другие элементы устройств наружного освещения и контактной сети должны содержаться в чистоте, не иметь очагов коррозии и окрашиваться балансодержателями с периодичностью, устанавливаемой уполномоченным органом.

Элементы планировочной структуры оборудуются малыми архитектурными формами, количество, места размещения, архитектурное и цветовое решение которых определяются проектами благоустройства.

Ответственность за содержание и ремонт малых архитектурных форм несут их владельцы. Ремонт и покраска малых архитектурных форм осуществляется до наступления летнего сезона.

Установка памятников, памятных досок, знаков охраны памятников истории, культуры и природы на земельных участках, зданиях и сооружениях, находящихся в собственности физических и юридических лиц, осуществляется с согласия собственников (владельцев) недвижимости.

В целях благоустройства на территории поселения могут устанавливаться ограждения.

Установка ограждений обязательна в случае использования земельного участка для целей индивидуального жилищного строительства, садоводства, огородничества, личного подсобного хозяйства.

Содержание общих межевых границ между соседними земельными участками осуществляется по соглашению собственников (законных владельцев) соответствующих земельных участков.

Ограждения земельных участков устанавливают высотой до 2 м. Возведение ограждения на межевых границах с превышением указанной высоты допускается по согласованию со смежными землепользователями.

Проектирование ограждений необходимо производить в зависимости от их местоположения и назначения согласно ГОСТам, каталогам сертифицированных изделий.

Дорожные ограждения и временные ограждения строительных площадок и участков производства строительно-монтажных работ устанавливаются в соответствии с ГОСТами.

15. Запрещается устройство ограждений в охранных зонах подземных коммуникаций.

Во всех случаях запрещается предусматривать ограждения:

- предприятий, производства которых размещены в одном или в нескольких зданиях с охраняемыми входами (при отсутствии складов открытого хранения ценных материалов и наземных технологических транспортных связей);

- отдельных участков зданий и сооружений в пределах общего наружного ограждения площадки, за исключением участков, ограждение которых необходимо по требованиям техники безопасности или по санитарным требованиям (открытые электроподстанции, карантины и изоляторы мясокомбинатов и т.п.);

- территорий, резервируемых для последующего расширения предприятий;

- предприятий горнодобывающей и горнообрабатывающей промышленности (участков шахт, разрезов, обогатительных фабрик, обрабатывающих малоценные ископаемые, горноспасательных станций);

- карьеров (за исключением участков, где производятся взрывные работы) и складов рудных и нерудных ископаемых (бокситов, камня, щебня, песка и т.п.);

- зданий распределительных устройств и подстанций;

- сооружений коммунального назначения (полей фильтрации, орошения и т.п.);

- складов малоценного сырья и материалов;

- причалов для погрузки и выгрузки сыпучих и других малоценных материалов;

- производственных отвалов, не опасных по своему составу для населения и животных (кроме отвалов, ограждение которых требуется по условиям техники безопасности);

- железнодорожных станций (за исключением участков, где ограждение требуется по условиям охраны, эксплуатации или техники безопасности);

- вспомогательных зданий и сооружений, располагаемых на предзаводских площадках промышленных предприятий;

- жилых зданий;

- магазинов, универмагов, торговых центров и других торговых предприятий;

- столовых, кафе, ресторанов и других предприятий общественного питания;

- предприятий бытового обслуживания населения;

- поликлиник, диспансеров и других лечебных учреждений, не имеющих стационаров;

- отдельных спортивных зданий (спортивных залов, крытых плавательных бассейнов и т.п.);

- зданий управления;

- театров, клубов, Дворцов культуры, кинотеатров и других зрелищных зданий.

16. На территориях общественного, рекреационного назначения запрещается проектирование глухих и железобетонных ограждений. Применяются декоративные ограждения.

17. Установка ограждений, изготовленных из сетки-рабицы, допускается на земельных участках, на которых расположены индивидуальные жилые дома, а также на земельных участках, предназначенных для ведения садоводства, огородничества, личного подсобного хозяйства.

18. Ограждения зданий, строений и сооружений (в том числе временных), расположенные на прилегающих и (или) отведенных территориях, содержатся собственниками, владельцами и пользователями указанных объектов в соответствии с заключенными соглашениями.

Ограждение земельного участка должно содержаться в чистоте и порядке собственниками (правообладателями) земельного участка, на котором данное ограждение установлено.

Временные ограждения, устанавливаемые на строительных площадках и участках производства строительно-монтажных, земляных работ, содержатся лицами, осуществляющими данные работы.

Дорожные ограждения содержатся специализированной организацией, осуществляющей содержание и уборку дорог.

19. Не допускается отклонение ограждения от вертикали. Запрещается дальнейшая эксплуатация ветхого и аварийного ограждения, а также отдельных элементов ограждения без проведения ремонта, если общая площадь разрушения превышает двадцать процентов от общей площади элемента, либо отклонение ограждения от вертикали может повлечь его падение.

20. Установка ограждений не должна препятствовать свободному доступу пешеходов и мало-мобильных групп населения к объектам образования, здравоохранения, культуры, физической культуры и спорта, социального обслуживания населения, в том числе расположенным внутри жилых кварталов.

21. Поверхность ограждений должна быть окрашена или иным образом защищена от воздействия атмосферных осадков. Не допускается фрагментарная окраска ограждений.

Лица, осуществляющие содержание ограждений, обязаны обеспечить своевременный ремонт, очистку от надписей, расклеенных объявлений и покраску ограждений.

Мойка ограждения производится по мере загрязнения, ремонт, окрашивание ограждения и его элементов производится по мере необходимости с учетом требований настоящей Главы.

Глава 7.1. Согласование архитектурно-градостроительного облика объекта капитального строительства

7.1.1. Архитектурно-градостроительный облик – внешний облик здания, строения, сооружения, воплощающий совокупность архитектурных, цветовых (колористических), объемно-планировочных, композиционных решений, которыми определяются функциональные, конструктивные и художественные особенности объекта (строительные материалы, конструкции, отделка фасадов), а также архитектурно-художественное освещение при наличии подсветки фасадов зданий и сооружений.

7.1.2. Согласно действующих Правил землепользования и застройки сельского поселения Жигули муниципального района Ставропольский Самарской области, в границах сельского поселения Жигули муниципального района Ставропольский Самарской области отсутствуют территории, на которых устанавливаются требования к архитектурно-градостроительному облику объектов капитального строительства, в связи с чем, указанные территории не отражены на картах градостроительного зонирования и градостроительный регламент не содержит требования к архитектурно-градостроительному облику объектов капитального строительства.

Глава 7.2. Требования к проектированию, размещению, содержанию и восстановлению элементов благоустройства, некапитальных объектов

1. Проектирование, размещение, содержание и восстановление элементов благоустройства, а также внешний вид фасадов и ограждающих конструкций зданий, строений, сооружений, а также некапитальных строений, сооружений, в том числе навесов и иных подобных конструкций, некапитальных строений, сооружений, ограждающих конструкций, общественных туалетов нестационарного типа и иных некапитальных строений и сооружений на территории сельского поселения необходимо осуществляется в соответствии с требованиями статьи 45.1. Федерального закона от 06.10.2003 № 131-ФЗ «Об общих принципах организации местного самоуправления в Российской Федерации» и приказа министерства строительства и жилищно-коммунального хозяйства Российской Федерации от 29.12.2021 № 1042/пр «Об утверждении методических рекомендаций по разработке норм и правил по благоустройству территорий муниципальных образований».

2. Особенности размещения нестационарных торговых объектов (далее по тексту - НТО) установлены статьей 10 Федеральный закон от 28.12.2009 № 381-ФЗ «Об основах государственного регулирования торговой деятельности в Российской Федерации».

Размещение НТО на земельных участках, в зданиях, строениях, сооружениях, находящихся в государственной собственности или муниципальной собственности, осуществляется в соответствии со схемой размещения НТО с учетом необходимости обеспечения устойчивого развития территорий и достижения нормативов минимальной обеспеченности населения площадью торговых объектов.

Порядок размещения и использования НТО в стационарном торговом объекте, в ином здании, строении, сооружении или на земельном участке, находящихся в частной собственности, устанавливается собственником стационарного торгового объекта, иного здания, строения, сооружения или земельного участка с учетом требований, определенных законодательством Российской Федерации.

Правила включения НТО, расположенных на земельных участках, в зданиях, строениях и сооружениях, находящихся в государственной собственности, в схему размещения НТО утверждены постановлением Правительства РФ от 29.09.2010 № 772 «Об утверждении Правил включения нестационарных торговых объектов, расположенных на земельных участках, в зданиях, строениях и сооружениях, находящихся в государственной собственности, в схему размещения нестационарных торговых объектов».

Порядок разработки и утверждения схемы размещения НТО (далее по тексту - Схема НТО) на территории Самарской области, утвержден Приказом министерства промышленности и торговли Самарской области от 29.05.2023 № 49-п «Об утверждении Порядка разработки и утверждения схемы размещения нестационарных торговых объектов на территории Самарской области и о признании утратившими силу некоторых приказов министерства промышленности и торговли Самарской области».

Разработка Схемы НТО на территории Самарской области осуществляется с соблюдением норм градостроительного, земельного, санитарно-эпидемиологического, экологического, противопожарного законодательства, правил благоустройства, установленных на территории соответствующего муниципального образования, а также законодательства, регулирующего торговую деятельность.

Схема в муниципальных районах утверждается органами местного самоуправления муниципального района на основании Схем, разработанных и утвержденных поселениями, входящими в состав муниципального района, в соответствии с требованиями Порядка разработки и утверждения схемы размещения нестационарных торговых объектов на территории Самарской области и о признании утратившими силу некоторых, утвержденного приказом министерства промышленности и торговли Самарской области от 29.05.2023 № 49-п.

Глава 7.3. Требования к внешнему виду нестационарных торговых объектов

1. Внешний вид нестационарных торговых объектов, включенных в Схему нестационарных торговых объектов должен соответствовать внешнему архитектурному облику сложившейся застройки муниципального образования и требованиям к внешнему виду нестационарного торгового объекта, утвержденным органом местного самоуправления в соответствии с рекомендациями органа исполнительной власти Самарской области, уполномоченного на государственное регулирование в сфере торговой деятельности (уполномоченный орган исполнительной власти Самарской области), по регулированию внешнего вида нестационарного торгового объекта в правилах благоустройства территории муниципального образования.

2. Требования к внешнему виду и техническому состоянию НТО на территории сельского поселения Жигули муниципального района Ставропольский Самарская области, устанавливаются постановлением Правительства Самарской области от 02.08.2016 № 426 «О реализации отдельных полномочий в области государственного регулирования торговой деятельности" (вместе с «Порядком заключения договора на размещение нестационарного торгового объекта в целях использования земель или земельных участков, находящихся в государственной или муниципальной собственности, для размещения нестационарных торговых объектов без предоставления данных земельных участков и установления в отношении них сервитута», «Порядком определения размера платы по договору на размещение нестационарного торгового объекта на землях или земельных участках, находящихся в государственной собственности, заключаемому без проведения аукциона», «Порядком определения начального размера платы по договору на размещение нестационарного торгового объекта на землях или земельных участках, находящихся в государственной собственности, заключаемому по итогам аукциона»), подпунктом «б» пункта 2.11 Порядка разработки и утверждения схемы размещения нестационарных торговых объектов на территории Самарской области и о признании утратившими силу некоторых приказов министерства промышленности и торговли Самарской области, утвержденного приказом министерства промышленности и торговли Самарской области от 29.05.2023 № 49-п, Методическими рекомендациями по регулированию внешнего вида нестационарного торгового объекта в правилах благоустройства территории муниципального образования Самарской области, утвержденными приказом министерства промышленности и торговли Самарской области от 03.09.2021 № 56п «Об утверждении методических рекомендаций по регулированию внешнего вида нестационарного торгового объекта в правилах благоустройства территории муниципального образования Самарской области».

Общие положения

3. Положение об определении требований к внешнему виду и техническому состоянию нестационарных торговых объектов на территории сельского поселения Жигули муниципального района Ставропольский Самарская области (далее по тексту – Положение) разработано в соответствии с постановлением Правительства Самарской области от 02.08.2016 № 426 «О реализации отдельных полномочий в области государственного регулирования торговой деятельности» (вместе с «Порядком заключения договора на размещение нестационарного торгового объекта в целях использования земель или земельных участков, находящихся в государственной или муниципальной собственности, для размещения нестационарных торговых объектов без предоставления данных земельных участков и установления в отношении них сервитута», «Порядком определения размера платы по договору на размещение нестационарного торгового объекта на землях или земельных участках, находящихся в государственной собственности, заключаемому без проведения аукциона», «Порядком определения начального размера платы по договору на размещение нестационарного торгового объекта на землях или земельных участках, находящихся в государственной собственности, заключаемому по итогам аукциона»), подпунктом «б» пункта 2.2 Порядка разработки и утверждения схемы размещения нестационарных торговых объектов на территории Самарской области, утвержденным приказом министерства промышленности и торговли Самарской области от 17.06.2019 № 87-п «Об утверждении Порядка разработки и утверждения схемы размещения нестационарных торговых объектов на территории Самарской области», Методическими рекомендациями по регулированию внешнего вида нестационарного торгового объекта в правилах благоустройства территории муниципального образования Самарской области, утвержденными приказом министерства промышленности и торговли Самарской области от 03.09.2021 N 56п «Об утверждении методических рекомендаций по регулированию внешнего вида нестационарного торгового объекта в правилах благоустройства территории муниципального образования Самарской области».

4. Положение разработано в целях установления единообразного подхода к внешнему виду нестационарных торговых объектов (далее - НТО) для утверждения администрацией Поселения требований к внешнему виду и техническому состоянию НТО на территории Поселения, в соответствии с требованиями, установленными законодательством Российской Федерации и Самарской области;

5. Действие данного Положения не распространяется на отношения, связанные с размещением НТО на территории рынков, при проведении ярмарок, а также при использовании НТО на период проведения праздничных, общественно-политических, культурно- массовых и спортивных мероприятий.

6. Требования к внешнему виду НТО являются рекомендуемыми для существующих НТО, включенных в Схемы размещения нестационарных торговых объектов на территории муниципальных образований Самарской области, и обязательными для НТО, планируемых к размещению.

Термины и определения

Нестационарный торговый объект — торговый объект, представляющий собой временное сооружение или временную конструкцию, не связанные прочно с земельным участком, вне зависимости от наличия или отсутствия подключения (технологического присоединения) к сетям инженерно-технического обеспечения, в том числе передвижное сооружение.

Павильон — оборудованное строение или сооружение, имеющее торговый зал и помещения для хранения товарного запаса, рассчитанное на одно или несколько рабочих мест.

Киоск - оснащенное торговым оборудованием строение, не имеющее торгового зала и помещений для хранения товаров, рассчитанное на одно рабочее место продавца, на площади которого хранится товарный запас.

Торговая галерея - выполненный в едином архитектурном решении нестационарный торговый объект, состоящий из совокупности, но не более пяти (в одном ряду) специализированных павильонов или киосков, обеспечивающих беспрепятственный проход для покупателей, объединенных под единой временной светопрозрачной кровлей, не несущей теплоизоляционную функцию.

Мобильный пункт быстрого питания - передвижное сооружение (автокафе), специализирующееся на продаже изделий из полуфабрикатов высокой степени готовности в потребительской упаковке, обеспечивающей термическую обработку пищевого продукта.

Выносное холодильное оборудование - холодильник для хранения и реализации прохладительных напитков и мороженого;

Торговый автомат (вендинговый автомат) - временное техническое устройство, сооружение или конструкция, осуществляющее продажу штучного товара, оплата и выдача которого осуществляется с помощью технических приспособлений, не требующих непосредственного участия продавца.

Объект мобильной торговли - нестационарный торговый объект, представляющий специализированный автомагазин, передвижное сооружение (изотермические емкости и цистерны, прочие передвижные объекты), автолавку или иное специально оборудованное для осуществления розничной торговли транспортное средство.

Бахчевой развал - нестационарный торговый объект, представляющий собой специально оборудованную временную конструкцию в виде обособленной открытой площадки или установленной торговой палатки, предназначенный для продажи сезонных бахчевых культур.

Елочный базар - нестационарный торговый объект, представляющий собой специально оборудованную временную конструкцию в виде обособленной открытой площадки для новогодней (рождественской) продажи натуральных хвойных деревьев и веток хвойных деревьев.

Сезонное (летнее) кафе при стационарном предприятии общественного питания - легковозводимые временные элементы благоустройства - террасы, зонты, выносные столики, расположенные на территории, непосредственно примыкающей к зданию или сооружению, в помещениях которого располагается пункт общественного питания, или на расстоянии не более 5 метров от стационарного предприятия общественного питания.

Нестационарный объект по оказанию бытовых услуг - временное сооружение или временная конструкция, функционирующие в целях удовлетворения потребностей населения в бытовых услугах.

Место размещения нестационарного торгового объекта - место размещения нестационарного торгового объекта, по отношению к которому действует договор на размещение нестационарного торгового объекта или договор аренды земельного участка для размещения соответствующего нестационарного торгового объекта.

Место возможного размещения нестационарного торгового объекта - место размещения нестационарного торгового объекта, по отношению к которому отсутствует действующий договор на размещение нестационарного торгового объекта или договор аренды земельного участка для размещения нестационарного торгового объекта.

Требования к размещению и содержанию НТО

7. Не допускается размещение НТО:

- в арках зданий, на территориях, занятых зелеными насаждениями, на детских и спортивных площадках, автомобильных стоянках, в павильонах остановок общественного транспорта (за исключением сблокированных с павильоном), на расстоянии менее 5 метров от окон зданий и витрин стационарных торговых объектов;

- в охранных зонах подземных и наземных инженерных сетей и коммуникаций в случаях, предусмотренных федеральным законодательством, под железнодорожными путепроводами и автомобильными эстакадами;

- ближе 10 метров от павильонов остановок городского пассажирского транспорта, 5 метров - от наземных и подземных пешеходных переходов, 25 метров - от вентиляционных шахт, 5 метров - от ствола дерева, 1,5 метра — от внешней границы кроны кустарника;

- на нерегулируемых пересечениях и примыканиях дорог и улиц на одном уровне, а также на пешеходных переходах при невыполнении условий по треугольнику видимости;

- в границах существующих пешеходных переходов и подходах к ним.

Возможно размещение НТО на тротуарах шириной более 3 метра (улицы районного и местного значения).

Расстояние от края проезжей части до НТО рекомендуется устанавливать не менее 3 метров.

При определении расстояния от НТО до объектов в обязательном порядке нужно учитывать требования законодательства по пожарной безопасности, касающиеся противопожарных расстояний (разрывов), в том числе приказа МЧС России от 24.04.2013 №288 «Об утверждении свода правил СП 4.13130 «Системы противопожарной защиты. Ограничение распространения пожара на объектах защиты. Требования к объемно¬планировочным и конструктивным решениям».

После проведения работ по установке НТО все разрушения и повреждения дорожных и пешеходных покрытий, зеленых насаждений и иных элементов благоустройства, возникшие в ходе производства работ, ликвидируются в полном объеме собственником НТО.

После проведения работ по демонтажу НТО собственником производится восстановление нарушенных объектов благоустройства.

8. При размещении НТО на земельных участках, относящихся к придомовой территории многоквартирного дома:

- не должна полностью исключаться возможность для собственников образованных в надлежащем порядке и поставленных на государственный кадастровый учет земельных участков принимать решение о размещении на них НТО, если это не нарушает обязательные требования, предусмотренные законодательством Российской Федерации;

- могут предусматриваться требования к удаленности НТО от зданий и сооружений, к сочетанию НТО с иными элементами благоустройства, к внешнему облику и техническим (конструктивным) особенностям НТО и тому подобные требования;

- не должны устанавливаться такие требования, которые могут привести к недопущению, ограничению или устранению конкуренции.

Требования к внешнему виду и техническому состоянию НТО.

Внешний вид НТО должен соответствовать внешнему архитектурному облику сложившейся застройки Поселения и требованиям к внешнему виду и техническому состоянию НТО, утвержденным администрацией Поселения. НТО рекомендуется предусматривать модульного типа, с применением унифицированных элементов, с возможностью регулярного монтажа (демонтажа) и перевозки грузовым транспортом, возможностью быстрого перепрофилирования объекта, возможностью блокировки объектов и увеличения площади, установки на любой поверхности без использования заглубленного фундамента. Возможно использование данной системы НТО для организации торговых галерей.

Для изготовления (модернизации) НТО и их отделки должны применяться современные сертифицированные качественные материалы, не изменяющие своих эстетических и эксплуатационных качеств и учитывающие требования законодательства по пожарной безопасности. Не допускается применение кирпича, блоков, бетона, рулонной и шиферной кровли. Защитные устройства (рольставни) должны быть интегрированы в наружную отделку. Архитектурное решение фасадов должно предусматривать подсветку НТО.

В случае объединения киосков и павильонов в торговые галереи такие НТО должны быть изготовлены из идентичных конструкционных материалов и иметь единое архитектурное решение.

Архитектурное и конструктивное решение входной группы (групп) НТО, торгового зала должны соответствовать требованиям утвержденных норм и правил для обеспечения доступности зданий и сооружений для маломобильных групп населения.

Бахчевой развал.

В целях единообразного подхода для размещения бахчевых развалов рекомендуется использовать модульные конструкции, обеспечивающие доступ воздуха и защиту товара от повреждений, удобство хранения. Бахчевой развал возможно оборудовать прилавками в несколько уровней для хранения продукции. На полу укладывается временный настил.

Елочный базар.

Ограждения елочных базаров рекомендуется выполнять в стилистике новогоднего оформления муниципального образования Самарской области из модульных деревянных элементов. Для изготовления деревянных ограждений рекомендуется использовать предварительно подготовленную, высушенную, обработанную антипиренами и антисептиками древесину.

На елочном базаре необходимо предусмотреть освещение, место продавца и оборудовать прилавок.

На ограждении не допускается размещение рекламы сторонней продукции.

Объект мобильной торговли.

Тележка для уличной торговли со встроенным оборудованием для решения широкого спектра задач (продажа мороженого, горячей выпечки, напитков и т.д.). Размеры изделия: 2209x940x1000мм (без тента), общие габариты с тентом: 2209x1650x2164мм.

Габариты автомагазина зависят от модели транспортного средства. Глубина зоны обслуживания покупателей - 3 метра, ширина соответствует габаритам транспортного средства. На светопрозрачных конструкциях допускается размещение временного оформления (наклейки, покраска). Не допускается размещение рекламы сторонней продукции.

Торговый автомат.

Размеры торгового автомата варьируются в зависимости от модели автомата.

Конструкция автоматов должна быть прочной, устойчивой к температурным перепадам и иметь антивандальное покрытие. Автоматы размещаются таким образом, чтобы они не закрывали фасады зданий и не мешали проходу пешеходов. На автоматах необходимо размещать инструкцию по его использованию, указывать информацию об операторе.

Мобильный пункт быстрого питания.

Габариты автокафе зависят от модели транспортного средства. Глубина зоны обслуживания покупателей — 3 метра, ширина соответствует габаритам транспортного средства. На светопрозрачных конструкциях допускается размещение временного оформления (наклейки, покраска). Не допускается размещение рекламы сторонней продукции. Требования к размещению сезонных (летних) кафе при стационарных предприятиях общественного питания.

9. Сезонные (летние) кафе должны быть спроектированы, изготовлены и установлены в соответствии с требованиями безопасности, технических регламентов, строительных норм и правил, государственных стандартов, иными установленными нормативными правовыми актами Российской Федерации и законодательством Самарской области.

Обустройство сезонного (летнего) кафе рекомендуется выполнить по проекту архитектурно-художественного решения, соответствующего окружающей застройке.

Места размещения, обустройство и эксплуатация сезонных (летних) кафе не должны нарушать права собственников и пользователей соседних помещений, зданий, строений, сооружений.

Площадь сезонного (летнего) кафе не может превышать площади стационарного предприятия общественного питания, при котором оно размещается.

На участках, в границах которых произрастают деревья и кустарники, площадь сезонных кафе не должна превышать 50% от площади участка.

Размещение сезонного кафе над грунтовыми поверхностями, травяным газоном допускается при условии организации технологического настила.

При выполнении ремонтных, профилактических и других работ на инженерных сетях, коммуникациях и иных объектах городской инфраструктуры, во время выполнения которых невозможно функционирование сезонного (летнего) кафе, хозяйствующий субъект, обязан произвести демонтаж конструкций сезонного кафе (полностью либо частично).

В случае размещения нескольких сезонных (летних) кафе при стационарных предприятиях общественного питания, принадлежащих разным хозяйствующим субъектам и расположенным в одном здании, строении, сооружении, конструкции сезонных (летних) кафе должны быть выполнены в едином архитектурно-художественном стиле с соблюдением единой линии размещения крайних точек выступа элементов оборудования сезонного (летнего) кафе относительно горизонтальной плоскости фасада.

Высота зонтов и пергол не должна превышать высоту первого этажа (линии перекрытий между первым и вторым этажами) здания, строения, сооружения, занимаемого стационарным предприятием общественного питания.

Установка навесов производится без их закрепления к фасаду для обеспечения сохранности архитектурных элементов. Стойки навесов устанавливаются по центральными осям простенков окон первого этажа, не допускается частично или полностью перекрывать архитектурные элементы фасада (фронтоны, пилястры, капители, карнизы, фризы и т.д.).

Зонты, используемые при обустройстве сезонного кафе, могут быть как однокупольными, так и многокупольными с центральной опорой, не допускается использование шатров.

Высота декоративных ограждений, используемых при обустройстве сезонных кафе, не может быть менее 0,60 метра и превышать 0,90 метра. Конструкции декоративных ограждений, устраиваемых на асфальтобетонном покрытии (покрытии из тротуарной плитки), должны быть выполнены из жестких секций, скрепленных между собой элементами, обеспечивающими их устойчивость.

Технологические настилы устраиваются на поверхности, имеющей уклон более 3 процентов (включительно), для целей ее выравнивания, а также в целях изоляции элементов крепления и элементов оборудования, прокладки сетей электроснабжения в соответствии с требованиями пожарной безопасности, организации ливнестока с поверхности тротуара, неудовлетворительного состояния покрытия территории в границах места размещения сезонного кафе (разрушенное асфальтобетонное покрытие или покрытие тротуарной плиткой, наличие трещин, выбоин и иных повреждений), над грунтовыми поверхностями, травяным газоном.

Не допускается использование элементов оборудования сезонных кафе для размещения рекламных и информационных конструкций, а также иных конструкций (оборудования), не относящихся к целям деятельности сезонного кафе.

Не допускается размещение сезонных (летних) кафе:

- в 25-метровой зоне от технических сооружений общественного транспорта;

- в арках зданий, цветниках, детских и спортивных площадках, автомобильных стоянках;

- на земельных участках при стационарных предприятиях общественного питания, расположенных выше первых этажей нежилых зданий и не имеющих отдельного входа;

- на инженерных сетях и коммуникациях и в охранных зонах инженерных сетей и коммуникаций (возможно размещение на данных участках сезонного летнего кафе при условии согласования с собственниками сетей);

- размещение нестационарных торговых объектов, препятствующих свободному подъезду пожарной, аварийно-спасательной техники или доступу к объектам инженерной инфраструктуры (объекты энергоснабжения и освещения, колодцы, краны, гидранты и т.д.);

- на кровлях жилых домов и кровлях встроенно-пристроенных помещений, за исключением эксплуатируемых кровель (при соблюдении всех требований).

При оборудовании сезонных (летних) кафе не допускается:

- использование кирпича, строительных блоков и плит, монолитного бетона, железобетона, стальных профилированных листов, баннерной ткани;

- прокладка подземных инженерных коммуникаций и проведение строительно-монтажных работ капитального характера;

- заполнение пространства между элементами оборудования при помощи оконных и дверных блоков (рамное остекление), сплошных металлических панелей, сайдинг-панелей и остекления;

- использование для облицовки элементов оборудования кафе и навеса полимерных пленок, черепицы, металлочерепицы, металла, а также рубероида, асбестоцементных плит.

Требования к обустройству сезонных (летних) кафе.

Элементы оборудования, используемые для обустройства сезонных кафе, должны быть исключительно промышленного изготовления.

Элементами оборудования летних кафе являются технологические настилы, зонты, мебель (кроме мебели из пластика), маркизы, перголы, декоративные ограждения, осветительные и обогревательные приборы, элементы вертикального и контейнерного озеленения, цветочницы, шпалеры, торгово-технологическое оборудование.

Глава 8. Содержание и ремонт подземных коммуникаций на территориях общего пользования.

1. Согласование на производство земляных работ осуществляется в рамках разрешения на проведение земляных работ, предусмотренного действующей редакцией утвержденного административного регламента по предоставлению муниципальной услуги «Предоставление разрешения на осуществление земляных работ» и настоящими правилами благоустройства.

2. Лицо, осуществляющее земляные работы, отвечает за своевременное и качественное восстановление нарушенного благоустройства в местах их проведения.

3. При выполнении работ, связанных с разрытием грунта, места их производства должны быть оборудованы ограждениями, обеспечивающими безопасность людей и транспорта. Кроме того, в темное время суток на дороге и тротуарах - с обозначением световой сигнализацией красного цвета.

4. При проведении земляных работ в местах прохода пешеходов траншеи должны быть оборудованы пешеходными мостиками. Мостик для пешеходов должен иметь ширину не менее 0,8 м и перила высотой не менее 1,0 м.

5. При проведении земляных работ должны быть приняты меры по сохранению растительного слоя грунта и использованию его по назначению.

6. При вскрытии твердого покрытия улиц, дорог в процессе ремонтных работ на подземных коммуникациях нерастительный (инертный) грунт из траншей должен вывозиться в установленные администрацией сельского поселения места.

7. Складирование нерастительного (инертного) грунта на газоны, тротуары, проезжую часть за пределами ограждений в местах проведения работ не допускается.

8. Покрытие, поврежденное в ходе проведения земляных работ, должно быть восстановлено производителем работ независимо от типа покрытия в срок, указанный в разрешении на проведение земляных работ при ремонте инженерных коммуникаций и иных объектов в первоначальном объеме и в соответствии с изначальным состоянием территории (до начала проведения земляных работ).

9. В случае невозможности завершения земляных работ в зимний период в связи с неблагоприятными для соблюдения технологии производства работ погодными условиями и температурным режимом производитель работ обязан:

– провести необходимые мероприятия по приведению в порядок территории в зоне производства земляных работ;

– поддерживать обеспечение безопасного и беспрепятственного движения пешеходов и транспорта по нарушенным в ходе производства земляных работ участкам дорог (тротуаров) до момента полного восстановления элементов благоустройства.

10. При проведении земляных работ в зимний период нарушенные элементы благоустройства должны быть восстановлены в зимнем варианте (засыпан песок, уложен и уплотнен щебень, поверх уложены железобетонные плиты) в срок, определенный в соответствии с разрешением на производство земляных работ. Окончательное восстановление поврежденных элементов благоустройства территории (асфальт, тротуарная плитка, бордюры, поребрики, газоны, клумбы, иные участки озеленения) должно быть завершено после окончания зимнего периода в согласованные сроки, но не позднее 1 мая.

11. Восстановление асфальтового покрытия тротуаров после ремонта подземных инженерных сетей выполняется на всю ширину тротуара по всей длине разрытия с восстановлением существовавшего гранитного или бетонного бортового камня.

12. На восстанавливаемом участке следует применять тип "дорожной одежды", существовавший до проведения земляных работ.

13. Складирование строительных материалов и устройство стоянок машин и механизмов на газонах рекомендуется осуществлять на расстоянии не ближе 2,5 м от деревьев и 1,5 м от кустарников.

14. Земляные работы считаются законченными после полного завершения работ по благоустройству территории, нарушенной в результате проведения работ.

По окончании земляных работ благоустроенная территория сдается по акту приемки восстановленных элементов благоустройства и озеленения после ремонта сетей инженерно-технического обеспечения и иных объектов сельского поселения, на основании акта завершения земляных работ (Приложение 3).

15. Заказчик ответственен за качество восстановления благоустройства (в том числе за качество асфальтобетонных покрытий, тротуарной плитки, планировки земли и приживаемости зеленых насаждений) в течение четырех лет с момента приемки восстановленного благоустройства.

16. После проведения земляных работ производится комплексное восстановление нарушенного благоустройства. Обязанности по восстановлению нарушенного благоустройства возлагаются на производителя земляных работ (заявителя).

17. Восстановление благоустройства на объектах большой протяженностью (длина участков для газопровода, водопровода более 200 погонных метров; телефонного, электрического кабеля - более 500 погонных метров) после выполнения земляных работ производится участками, независимо от окончания работ на объекте в целом.

18. Производитель работ обязан обеспечить полную сохранность бордюрного камня, тротуарной плитки, элементов благоустройства (ограждений, решеток, малых архитектурных форм, и т.д.).

В случае недостачи материалов для восстановления благоустройства, поставка и работы по их установке осуществляется за счет организации, не обеспечившей сохранность.

19. При проведении земляных работ в зимний период (с 1 ноября текущего года по 15 апреля следующего календарного года) восстановление асфальтового покрытия и нарушенного благоустройства производится:

- на дорожных покрытиях улиц с движением общественного транспорта путем засыпки места раскопок талым песком с послойным уплотнением и устройством щебеночного основания до уровня существующего асфальтобетонного покрытия с последующим восстановлением асфальтобетонного покрытия;

- на второстепенных улицах, тротуарах путем устройства щебеночного основания до уровня существующего асфальтобетонного покрытия с последующим восстановлением асфальтобетонного покрытия.

20. Содержание мест раскопок на улицах и тротуарах до полного восстановления асфальтового покрытия и элементов благоустройства возлагается на производителя работ.

Производитель работ обеспечивает постоянное содержание дороги в зоне работ в нормальном проезжем состоянии до восстановления асфальтобетонного покрытия.

21. Засыпка траншей и котлованов, восстановление дорожных покрытий, тротуаров, газонов и других элементов благоустройства должна производиться в срок, указанный в разрешении на проведение земляных работ.

22. Провалы, просадки грунта вне проезжей части дорог и тротуаров, появившиеся на месте после производства земляных работ и восстановления нарушенного благоустройства в течение 2 лет, устраняются организациями, производившими земляные работы, в течение трех суток.

23. Провалы, просадки, разрушения дорожного покрытия проезжей части автомобильных дорог, тротуаров, появившиеся в результате проведения земляных работ, устраняются организациями, получившими разрешение на производство земляных работ, в трехдневный срок в течение действия гарантийного срока эксплуатации дорожного покрытия.

Глава 9. Посадка зелёных насаждений

Вертикальная планировка территории поселения, прокладка подземных коммуникаций, устройство дорог, проездов и тротуаров должны быть закончены до начала посадок растений.

Работы по подготовке территории для размещения зелёных насаждений следует начинать с расчистки от подлежащих сносу зданий, сооружений, остатков естественного и искусственного происхождения, разметки мест сбора, обвалования растительного грунта и снятия его,

а также мест пересадки растений, которые будут использованы для озеленения. Во избежание просадки почв подсыпка органическим мусором или отходами химического производства не допускается.

Растительный грунт, подлежащий снятию с застраиваемых площадей, должен срезаться, перемещаться в специально выделенные места и складироваться. При работе с растительным грунтом следует предохранять его от загрязнения, размывания, выветривания и смешивания с нижележащим нерастительным грунтом.

Требования к качеству и параметрам растительного грунта, посадочного материала из питомников, технологии и нормам посадки растений, их видам, устройству дорожно-тропиночной сети на территории, занятой зелёными насаждениями, определяются сводами правил, национальными стандартами, отраслевыми нормами.

5. При посадке зелёных насаждений не допускается:

1) произвольная посадка растений в нарушение существующей технологии;

2) касание ветвями деревьев токонесущих проводов, закрытие ими указателей адресных единиц и номерных знаков домов, дорожных знаков;

3) посадка деревьев на расстоянии ближе 5 метров до наружной стены здания или сооружения, кустарников - 1,5 м;

4) посадка деревьев на расстоянии ближе 0,7 метров до края тротуара и садовой дорожки, кустарников - 0,5 м;

5) посадка деревьев на расстоянии ближе 2 метров до края проезжей части улиц, кромки укрепленной полосы обочины дороги или бровки канавы, кустарников - 1 м;

6) посадка деревьев на расстоянии ближе 4 метров до мачт и опор осветительной сети, мостовых опор и эстакад;

7) посадка деревьев на расстоянии ближе 1,5 метров до подземных сетей газопровода, канализации;

8) посадка деревьев на расстоянии ближе 2 метров до подземных тепловых сетей (стенки канала, тоннеля или оболочки при бесканальной прокладке), кустарников - 1 м;

9) посадка деревьев на расстоянии ближе 2 метров до подземных сетей водопровода, дренажа;

10) посадка деревьев на расстоянии ближе 2 метров до подземных сетей силового кабеля и кабеля связи, кустарников – 0,7 м.

Приведенные в подпунктах 3 – 10 настоящего пункта нормы относятся к деревьям с диаметром кроны не более 5 м и должны быть увеличены для деревьев с кроной большего диаметра.

Глава 10. Охрана и содержание зелёных насаждений

1. Выдача разрешения на право вырубки зеленых насаждений осуществляется в соответствии с действующей редакцией утвержденного административного регламента по предоставлению муниципальной услуги «Выдача разрешений на право вырубки зеленых насаждений», при условии удаления (сноса) зеленых насаждений на землях, являющихся территориями общего пользования или земельных участках, находящихся в государственной или муниципальной собственности, в случае возведения объектов, не являющихся объектами капитального строительства, а также в случае осуществления работ по благоустройству территории, в том числе в целях:

1) обеспечения санитарно-эпидемиологических требований к освещенности и инсоляции жилых и иных помещений, зданий;

2) организации парковок (парковочных мест);

3) предотвращения угрозы разрушения корневой системой деревьев и кустарников фундаментов зданий, строений, сооружений, асфальтового покрытия тротуаров и проезжей части.

2. Не требуется получения разрешения на право вырубки зеленых насаждений в случаях:

1) строительства, реконструкции, ремонта объектов капитального строительства;

2) размещения, ремонта объектов, не являющихся объектами капитального строительства, для размещения которых требуется заключение соглашения о установлении сервитута (публичного сервитута) либо получение разрешения на использование земельного участка без его предоставления и установления сервитута;

3) осуществления работ по благоустройству территории, когда проведение таких работ требует получение разрешения на использование земельного участка без его предоставления и установления сервитута;

4) необходимости совершения действий, направленных на предотвращение и ликвидацию последствий аварий, стихийных бедствий, иных чрезвычайных ситуаций, и (или) проведения неотложных работ, связанных с обеспечением нормального функционирования объектов жизнедеятельности населения в соответствии с законодательством Российской Федерации».

3. Собственники и владельцы земельных участков, на которых расположены зеленые насаждения, либо уполномоченные ими лица обязаны обеспечивать надлежащий уход за зелеными насаждениями в соответствии с технологиями ухода и разрешительными документами, выданными местной администрацией в установленном порядке.

Порубочные остатки (кряжи, ветви), образовавшиеся в результате проведения работ по валке и обрезке деревьев, корчевке и обрезке кустарников, подлежат вывозу ежедневно после окончания работ.

4. Составление дендроплана, в целях получения разрешения на вырубку зеленых насаждений, осуществляется на основании геоподосновы с инвентаризационным планом зеленых насаждений на весь участок, планируемый к благоустройству с выделением зоны работ, нанесением условных обозначений древесных и кустарниковых растений, подлежащих сохранению, вырубке и пересадке.

При разработке дендроплана необходимо сохранять нумерацию растений в соответствии с инвентаризационным планом (при наличии такой возможности). При отсутствии возможности сохранять нумерацию растений в соответствии с инвентаризационным планом необходимо представить соответствующее обоснование.

5. Требования к содержанию газонов на территориях общего пользования:

в весенний период, после схода снежного покрова и подсыхания почвы, на газонах должно проводиться прочесывание травяного покрова граблями, уборка накопившихся на газоне мусора и листвы;

обыкновенный газон окашивают при высоте травостоя 10-15 см;

газоны в парках и лесопарках, созданные на базе естественной луговой растительности, в зависимости от назначения оставляют в виде цветущего разнотравья или содержат как обыкновенные газоны. Первое окашивание газонов проводится при высоте травостоя 15-20 см;

Погибшие и потерявшие декоративный вид цветы в цветниках и вазонах необходимо удалять сразу с одновременной подсадкой новых растений либо иным декоративным оформлением;

Подсев газонных трав на газонах производится по мере необходимости. Рекомендуется использовать устойчивые к вытаптыванию сорта трав. Полив газонов и цветников производится в утреннее или вечернее время по мере необходимости.

6. Требования к содержанию цветников на территориях общего пользования:

содержание цветников заключается в поливе, рыхлении почвы, уборке сорняков, обрезке отцветших соцветий, защите от вредителей и болезней, мульчировании, внесении минеральных удобрений, по мере необходимости.

7. На территориях общего пользования, занятых газонами и цветниками, в зеленых зонах запрещается:

складировать грунт, мусор, снег, сколы льда, скошенную траву, древесину и порубочные остатки;

посыпать пескосоляной смесью и химическими препаратами пешеходные дорожки;

сбрасывать мусор, образующийся при уборке территории, в том числе смёт, песок, снег на газоны (дернину), цветники, в приствольные лунки деревьев и кустарников, колодцы инженерных коммуникаций;

разводить костры и иной открытый огонь, за исключением специально оборудованных мест;

наносить зеленым насаждениям механические повреждения, в том числе прикреплять рекламные щиты и другие приспособления, делать надрезы, надписи, а также добывать из деревьев сок, смолу;

производить вырубку (снос), пересадку или обрезку зеленых насаждений без получения разрешительной документации на вырубку (снос), пересадку и обрезку зеленых насаждений, повреждать их при производстве ремонтных, строительных и земляных работ;

повреждать газоны, цветники, растительный слой земли;

удалять снег с земельных участков, занятых зелеными насаждениями;

ездить по газону на всех видах транспортных средств;

10) размещать транспортные средства на газонах или иной территории, занятой зелеными насаждениями.

8. При организации озеленения необходимо сохранять существующие ландшафты.

9. Для озеленения рекомендуется использовать преимущественно многолетние виды и сорта растений, не нуждающиеся в специальном укрытии в зимний период. В случае, если при озеленении используются виды растений, нуждающиеся в специальном укрытии в зимний период, необходимо осуществлять организацию своевременное, с учетом погодных условий, укрытие растений.

10. В рамках мероприятий по содержанию озелененных территорий собственники и владельцы земельных участков, на которых они расположены обязаны:

1) своевременно осуществлять проведение всех необходимых агротехнических мероприятий (полив, рыхление, обрезка, сушка, борьба с вредителями и болезнями растений, скашивание травы);

2) осуществлять обрезку и вырубку сухостоя и аварийных деревьев, вырезку сухих и поломанных сучьев и вырезку веток, ограничивающих видимость технических средств регулирования дорожного движения;

3) принимать меры в случаях массового появления вредителей и болезней, производить замазку ран и дупел на деревьях;

4) производить комплексный уход за газонами, систематический покос газонов и иной травянистой растительности;

5) проводить своевременный ремонт ограждений зеленых насаждений.

11. На газонах парков и лесопарков, в массивах и группах, удаленных от дорог, необходимо не сгребать опавшую листву во избежание выноса органики и обеднения почв. При этом сжигание травы и опавшей листвы запрещается.

12. Получателями разрешения на право вырубки зеленых насаждений (заявителями) являются физические лица, индивидуальные предприниматели и юридические лица, желающие осуществить снос/вырубку зеленых насаждений. От имени заявителя имеет право выступать лицо, наделенное соответствующими полномочиями, в порядке, установленном законодательством Российской Федерации.

13. К числу документов, необходимых для принятия решения о предоставлении разрешения на право вырубки зеленых насаждений относятся:

1) заявление, форма которого утверждена Административным регламентом «Выдача разрешений на право вырубки зеленых насаждений»;

2) документ, удостоверяющий личность Заявителя (представителя);

2) документ, подтверждающий полномочия представителя действовать от имени Заявителя;

3) дендроплан или схема с описанием места положения дерева (с указанием ближайшего адресного ориентира, а также информации об основаниях для его вырубки);

4) документ с указанием кадастрового номера земельного участка (при наличии) адреса (месторасположения) земельного участка, вида проведения работ, с указанием характеристик зеленых насаждений (породы, высоты, диаметра, и т.д.), подлежащих вырубке (перечетная ведомость зеленых насаждений);

5) заключение о нарушении естественного освещения в жилом или нежилом помещении, выданное организацией, имеющей полномочия на проведение соответствующих измерений и подготовку заключений (в случае отсутствия предписания надзорных органов);

6) заключение о нарушении строительных, санитарных и иных норм и правил, вызванных произрастанием зеленых насаждений (при выявлении нарушения строительных, санитарных и иных норм и правил, вызванных произрастанием зеленых насаждений), выданное организацией, имеющей полномочия на проведение соответствующих исследований и подготовку заключений или предписание надзорных органов.

Глава 11. Восстановление зелёных насаждений

Компенсационное озеленение производится с учётом следующих требований:

1) количество восстанавливаемых зелёных насаждений должно быть не менее вырубленных без сокращения площади озеленённой территории;

2) видовой состав и конструкция восстанавливаемых зелёных насаждений по экологическим и эстетическим характеристикам подлежат улучшению;

3.) восстановление производится в пределах территории, где была произведена вырубка, с высадкой деревьев.

Компенсационное озеленение производится за счёт средств физических или юридических лиц, в интересах которых была произведена вырубка.

Компенсационное озеленение по фактам незаконных вырубки, уничтожения (при невозможности установления виновного лица), естественной гибели зелёных насаждений производится за счёт средств бюджета поселения.

Расчёт восстановительной стоимости производится при оформлении разрешения на вырубку зелёных насаждений в порядке, определённом муниципальным правовым актом уполномоченного органа.

Компенсационное озеленение производится в границах поселения в вегетационный период, подходящий для посадки (посева) зеленых насаждений в открытый грунт, в течение двух лет с момента повреждения или уничтожения зеленых насаждений.

Глава 12. Мероприятия по выявлению карантинных и ядовитых растений, борьбе с ними, локализации, ликвидации их очагов

Мероприятия по выявлению карантинных и ядовитых растений, борьбе с ними, локализации, ликвидации их очагов осуществляются:

- физическими, юридическими лицами, индивидуальными предпринимателями на земельных участках, находящихся в их собственности, аренде, либо на ином праве, осуществляющими владение, пользование, а также на территориях, прилегающих к указанным участкам;

- собственниками помещений в многоквартирном доме либо лицом, ими уполномоченным, на территориях, придомовых и прилегающих к многоквартирным домам;

- уполномоченным органом на озелененных территориях общего пользования, в границах дорог общего пользования местного значения поселения, сведения о которых внесены в реестр муниципального имущества поселения;

- уполномоченным органом на территориях, не указанных в настоящем пункте и не закрепленных для содержания и благоустройства за физическими, юридическими лицами, индивидуальными предпринимателями.

В целях своевременного выявления карантинных и ядовитых растений лица, указанные в пункте 1 Главы 12 настоящих Правил, собственными силами либо с привлечением третьих лиц (в том числе специализированной организации):

- проводят систематические обследования территорий;

- извещают незамедлительно, в том числе в электронной форме, федеральный орган исполнительной власти, осуществляющий функции по контролю и надзору в области карантина растений, об обнаружении признаков заражения и (или) засорения земельного участка карантинными растениями в порядке, установленном федеральным органом исполнительной власти, осуществляющим функции по выработке государственной политики и нормативно-правовому регулированию в области карантина растений;

- проводят фитосанитарные мероприятия по локализации и ликвидации карантинных и ядовитых растений.

Глава 13. Площадки накопления твердых коммунальных отходов (контейнерные площадки)

1. Накопление твердых коммунальных отходов, за исключением крупногабаритных отходов, на территории поселения осуществляется путем складирования твердых коммунальных отходов:

в контейнеры, расположенные на контейнерных площадках (централизованный способ накопления);

с использованием специально предназначенных емкостей при отсутствии контейнерных площадок (децентрализованный способ накопления).

2. Расположение контейнерных площадок определяется территориальной схемой обращения с отходами Самарской области, утверждаемой приказом министерства энергетики и жилищно-коммунального хозяйства Самарской области.

Количество, объем и тип контейнеров, устанавливаемых на контейнерных площадках, определяются ответственными за содержание контейнерных площадок лицами с учетом установленных нормативов накопления твердых коммунальных отходов и в соответствии с требованиями законодательства в области санитарно-эпидемиологического благополучия человека и иного законодательства Российской Федерации.

3. Контейнерные площадки, организуемые заинтересованными лицами, независимо от видов мусоросборников (контейнеров и бункеров) должны иметь подъездной путь, твердое (асфальтовое, бетонное) покрытие с уклоном для отведения талых и дождевых сточных вод, а также ограждение, обеспечивающее предупреждение распространения отходов за пределы контейнерной площадки.

Расстояние от контейнерных и (или) специальных площадок до многоквартирных жилых домов, индивидуальных жилых домов, детских игровых и спортивных площадок, зданий и игровых, прогулочных и спортивных площадок организаций воспитания и обучения, отдыха и оздоровления детей и молодежи должно быть не менее 20 метров, но не более 100 метров; до территорий медицинских организаций в городских населенных пунктах - не менее 25 метров, в сельских населенных пунктах - не менее 15 метров.

В случае раздельного накопления отходов на контейнерной площадке их владельцем должны быть предусмотрены контейнеры для каждого вида отходов или группы однородных отходов, исключающие смешивание различных видов отходов или групп отходов, либо групп однородных отходов.»;

4. Контейнерная площадка должна регулярно очищаться от снега и льда, отходов, размещенных за пределами контейнеров, и подвергаться уборке (санитарной обработке).

При накоплении ТКО, в том числе при раздельном сборе отходов, владельцем контейнерной и (или) специальной площадки должна быть исключена возможность попадания отходов из мусоросборников на контейнерную площадку.

Контейнерная площадка и (или) специальная площадка после погрузки ТКО (КГО) в мусоровоз в случае их загрязнения при погрузке должны быть очищены от отходов владельцем контейнерной и (или) специальной площадки.

5. Контейнерные площадки должны быть оборудованы крышей, не допускающей попадания в контейнеры атмосферных осадков, за исключением случаев, когда контейнеры оборудованы крышкой.

6. Специальные площадки должны иметь подъездной путь, твердое (асфальтовое, бетонное) покрытие с уклоном для отведения талых и дождевых сточных вод, а также ограждение с трех сторон высотой не менее 1 метра.

7. Лицо, ответственное за содержание контейнерных площадок, обязано обеспечить на таких площадках размещение информации, в том числе контактной, о региональном операторе по обращению с твердыми коммунальными отходами, собственнике площадок, порядке размещения твердых коммунальных отходов по видам в контейнеры различной цветовой индикации, а также другой существенной информации.

В случае если земельный участок, на котором расположена контейнерная площадка, не разграничен, собственник такого участка не определен, региональный оператор по обращению с твердыми коммунальными отходами обязан обеспечить на такой площадке размещение информации об обслуживаемых объектах потребителей, порядке размещения твердых коммунальных отходов по видам в контейнеры различной цветовой индикации, а также другой существенной информации.

8. Накопление отработанных ртутьсодержащих ламп производится отдельно от других видов отходов в порядке, определённом муниципальным правовым актом уполномоченного органа, принятым в соответствии с Постановлением Правительства Российской Федерации от 03.09.2010 № 681 «Об утверждении Правил обращения с отходами производства и потребления в части осветительных устройств, электрических ламп, ненадлежащие сбор, накопление, использование, обезвреживание, транспортирование и размещение которых может повлечь причинение вреда жизни, здоровью граждан, вреда животным, растениям и окружающей среде».

Глава 14. Парковки (парковочные места)

1. Парковка (парковочное место) представляет собой специально обозначенное и при необходимости обустроенное и оборудованное место, являющееся в том числе частью автомобильной дороги и (или) примыкающее к проезжей части и (или) тротуару, обочине, эстакаде или мосту либо являющееся частью подэстакадных или подмостовых пространств, площадей и иных объектов улично-дорожной сети и предназначенное для организованной стоянки транспортных средств на платной основе или без взимания платы по решению собственника или иного владельца автомобильной дороги, собственника земельного участка.

2. Парковки (парковочные места) в границах населенных пунктов создаются и используются в порядке, установленном Федеральным законом от 08.11.2007 № 257-ФЗ «Об автомобильных дорогах и о дорожной деятельности в Российской Федерации и о внесении изменений в отдельные законодательные акты Российской Федерации», Федеральным законом от 29.12.2017 № 443-ФЗ «Об организации дорожного движения в Российской Федерации и о внесении изменений в отдельные законодательные акты Российской Федерации».

3. Парковка общего пользования должна соответствовать требованиям статьи 12 Федерального закона от 29.12.2017 № 443-ФЗ «Об организации дорожного движения в Российской Федерации и о внесении изменений в отдельные законодательные акты Российской Федерации».

Парковка общего пользования может быть размещена на части автомобильной дороги и (или) территории, примыкающей к проезжей части и (или) тротуару, обочине, эстакаде или мосту либо являющейся частью подэстакадных или подмостовых пространств, площадей и иных объектов улично-дорожной сети, а также в здании, строении или сооружении либо части здания, строения, сооружения.

4. Решения о создании парковок общего пользования на территориях общего пользования в границах элемента планировочной структуры, застроенного многоквартирными домами, принимаются органами местного самоуправления поселения в соответствии с утвержденной документацией по планировке территории, а также с учетом мнения собственников помещений в данных многоквартирных домах, расположенных на земельных участках, прилегающих к таким территориям общего пользования. Выявление и учет мнения собственников помещений в многоквартирных домах, а также установление границ элемента планировочной структуры осуществляется в порядке, предусмотренном муниципальными нормативными правовыми актами.

Решения о создании парковок общего пользования в границах земельного участка, относящегося к общему имуществу собственников помещений в многоквартирном доме, принимаются в соответствии с жилищным законодательством и земельным законодательством.

5. Размещение парковок общего пользования осуществляется с учетом обеспечения экологической безопасности и снижения негативного воздействия на окружающую среду, здоровье и благополучие населения.

6. Назначение и вместительность (количество машино-мест) парковок общего пользования определяются в соответствии с нормативами градостроительного проектирования.

7. На парковках общего пользования выделяются места для стоянки транспортных средств, управляемых инвалидами, перевозящих инвалидов, в соответствии с законодательством Российской Федерации.

Согласно статье 15 Федерального закона от 24.11.1995 № 181-ФЗ «О социальной защите инвалидов в Российской Федерации» на каждой парковке, в том числе около объектов социальной, инженерной и транспортной инфраструктур (жилых, общественных и производственных зданий, строений и сооружений, включая те, в которых расположены физкультурно-спортивные организации, организации культуры и другие организации), мест отдыха, выделяется не менее 10 процентов мест (но не менее одного места) для бесплатной парковки транспортных средств, управляемых инвалидами I, II групп, а также инвалидами III группы в порядке, установленном Правительством Российской Федерации, и транспортных средств, перевозящих таких инвалидов и (или) детей-инвалидов. Указанные места для парковки не должны занимать иные транспортные средства.

8. Установка ограждений и иных конструкций, препятствующих использованию парковок общего пользования, за исключением платных парковок, не допускается.

9 Платная парковка должна соответствовать требованиям, предусмотренным статьями 12 и 13 Федерального закона от 29.12.2017 № 443-ФЗ «Об организации дорожного движения в Российской Федерации и о внесении изменений в отдельные законодательные акты Российской Федерации» и Законом Самарской области от 24.12.2018 № 105-ГД «Об организации дорожного движения на территории Самарской области».

10. Территория, на которой организована платная парковка, должна быть обозначена дорожными знаками и дорожной разметкой, оборудована автоматизированной системой оплаты в наличной или безналичной форме в соответствии с проектом организации дорожного движения.

11. Владелец платной парковки обеспечивает содержание платной парковки, в том числе взимание платы за пользование платной парковкой с пользователя платной парковки.

12. Взимание платы за пользование платной парковкой с пользователя платной парковки должно быть организовано с использованием автоматизированной системы оплаты в наличной или безналичной форме.

13. Расстояние от границ парковок (парковочных мест) до окон жилых и общественных заданий принимается в соответствии с СанПиН 2.2.1/2.1.1.1200-03 «Санитарно-защитные зоны и санитарная классификация предприятий, сооружений и иных объектов».

14. Покрытие парковок (парковочных мест) должно быть твердым. Сопряжение покрытия парковки (парковочных мест) с проезжей частью необходимо выполнять в одном уровне без укладки бортового камня.

15. Разделительные элементы на парковках (парковочных местах) могут быть выполнены в виде разметки (белых полос), озелененных полос (газонов), контейнерного озеленения.

16. При планировке общественных пространств и дворовых территорий предусматриваются специальные препятствия в целях недопущения парковки транспортных средств на газонах.

На придомовых и прилегающих территориях запрещается самовольная установка железобетонных блоков и плит, столбов, ограждений, шлагбаумов, цепей, объектов, сооружений и других устройств, перекрывающих проезд транспортных средств.

Глава 15. Праздничное оформление территории поселения

1. Праздничное оформление территории поселения осуществляется на основании постановления уполномоченного органа на период проведения государственных и местных праздников, мероприятий, связанных со знаменательными событиями.

Оформление зданий, сооружений осуществляется их собственниками и (или) иными законными владельцами в рамках концепции праздничного оформления территории поселения.

2. Работы, связанные с проведением торжественных и праздничных мероприятий сельского поселения, осуществляются собственниками и (или) иными законными владельцами зданий, сооружений самостоятельно за счет собственных средств либо в соответствии с муниципальными контрактами, заключенными в пределах средств, предусмотренных на эти цели в бюджете поселения, в порядке, предусмотренном Федеральным законом от 05.04.2013 № 44-ФЗ «О контрактной системе в сфере закупок товаров, работ, услуг для обеспечения государственных и муниципальных нужд».

3. В праздничное оформление включаются: вывешивание национальных флагов, лозунгов, гирлянд, панно, установка декоративных элементов и композиций, стендов, киосков, трибун, эстрад, а также устройство праздничной иллюминации.

4. Концепция праздничного оформления определяется планом мероприятий и схемой размещения объектов и элементов праздничного оформления, утверждаемыми уполномоченным органом.

При изготовлении и установке элементов праздничного оформления запрещается снимать, повреждать и ухудшать видимость технических средств регулирования дорожного движения.

Раздел III. Заключительные положения

Глава 14. Контроль и ответственность в сфере благоустройства территории поселения

1. Контроль за соблюдением настоящих Правил осуществляют в пределах своей компетенции:

1) уполномоченный орган – Администрация поселения;

2) иные органы и должностные лица в соответствии с законодательством.

2. Физические, должностные и юридические лица обязаны обеспечивать условия, необходимые для осуществления контроля за соблюдением настоящих Правил.

3. За нарушение настоящих Правил граждане, должностные и юридические лица, индивидуальные предприниматели несут ответственность в соответствии с законодательством.

Приложение 1 к Правилам благоустройства территории сельского поселения Жигули муниципального района Ставропольский Самарской области, утвержденным решением Собрания представителей сельского поселения Жигули муниципального района Ставропольский Самарской области от 15.08.2024 г.№ 29

СОГЛАШЕНИЕ О ЗАКРЕПЛЕНИИ ПРИЛЕГАЮЩЕЙ ТЕРРИТОРИИ В УСТАНОВЛЕННЫХ ГРАНИЦАХ

_________________________ «____ » __________ 20__ г.
наименование населенного пункта

Администрация сельского поселения Жигули муниципального района Ставропольский Самарской области в лице Главы сельского поселения Жигули муниципального района Ставропольский Самарской области, действующего на основании Устава сельского поселения Жигули муниципального района Ставропольский Самарской области, именуемая в дальнейшем — Администрация, с одной стороны, и в лице ____________________________, действующего на основании _______________ [1], именуемое в дальнейшем — Гражданин или Организация (в зависимости от статуса здесь и далее по тексту необходимое условное обозначение следует подчеркнуть), с другой стороны, заключили настоящее соглашение о нижеследующем:

1. Предмет соглашения

Администрация обязуется закрепить за Гражданином или Организацией территорию площадью __________, прилегающую к зданию, строению, сооружению, земельному участку (необходимый вид объекта следует подчеркнуть), расположенному по адресу: _______________, ул. ______________, _____, принадлежащему Гражданину или Организации на праве [2] согласно карты-схемы, являющейся неотъемлемой частью настоящего соглашения, а Гражданин или Организация обязуется осуществлять содержание, благоустройство и санитарное обслуживание указанной территории в соответствии с условиями настоящего соглашения и Правилами благоустройства территории сельского поселения Жигули муниципального района Ставропольский Самарской области, утвержденными решением Собрания представителей сельского поселения Жигули муниципального района Ставропольский Самарской области от «____»____ 2020 года №___ (далее — Правила).

2. Обязанности сторон

1. Администрация в пределах своей компетенции имеет право осуществлять контроль за содержанием и использованием прилегающей территории в соответствии с законодательством Российской Федерации, санитарными нормами и правилами, а также Правилами.

2. Администрация обязуется:

2.2.1. Содействовать Гражданину или Организации по вопросам надлежащего содержания прилегающей территории в соответствии с требованиями Правил.

3. Гражданин или Организация вправе:

2.3.1. Осуществлять содержание и уборку прилегающей территории любыми не запрещенными законодательством и Правилами способами и в любых формах.

2.3.2. Ходатайствовать перед Администрацией об изменении условий соглашения или его досрочном расторжении в случае прекращения прав на здание, строение, сооружение, земельный участок (необходимый вид объекта следует подчеркнуть), к которому прилегает закрепленная территория.

2.4. Гражданин или Организация обязуется:

2.4.1. Осуществлять содержание и благоустройство закрепленной прилегающей территории в соответствии с Правилами.

2.4.2. Самостоятельно или посредством привлечения специализированных организаций за счет собственных средств:

2.4.2.1. очищать прилегающие территории от мусора и иных отходов производства и потребления, опавшей листвы, сухой травянистой растительности, сорной растительности, коры деревьев, порубочных остатков деревьев и кустарников;

2.4.2.2. очищать прилегающие территории от снега и наледи на всю ширину тротуара для обеспечения свободного и безопасного прохода граждан;

2.4.2.3. обрабатывать прилегающие территории противогололедными реагентами с учетом требований Правил;

2.4.2.4. осуществлять покос травы и обрезку поросли;

2.4.2.5. устанавливать, ремонтировать, окрашивать урны, а также очищать урны по мере их заполнения.

2.4.3. Соблюдать технику безопасности производства работ по благоустройству прилегающей территории, обеспечить безопасность работ для окружающей природной среды, не допускать свалок мусора на прилегающей территории.

2.4.4. Представить в Администрацию документ, удостоверяющий прекращение права Гражданина или Организации на земельный участок (объект благоустройства), в срок не более 5 календарных дней с момента прекращения права.

2.4.5. Прочие условия _________________________________.

3. Рассмотрение споров

1. Споры, возникающие в рамках настоящего соглашения, разрешаются по взаимному согласию сторон в порядке, установленном законодательством Российской Федерации.

2. При разногласии споры разрешаются в судебном порядке в соответствии с законодательством Российской Федерации.

4. Срок действия соглашения

Настоящее соглашение вступает в силу со дня его подписания и действует до прекращения прав Гражданина или Организации на здание, строение, сооружение, земельный участок (необходимый вид объекта следует подчеркнуть)

5. Заключительные положения

5.1. Изменение либо расторжение настоящего соглашения производится по письменному согласию сторон. При недостижении согласия изменение и расторжение соглашения осуществляются в порядке, установленном гражданским законодательством.

По взаимному соглашению сторон площадь прилегающей территории может быть изменена на основании дополнительного соглашения к настоящему соглашению.

Настоящее соглашение составлено в 2-х экземплярах, имеющих равную юридическую силу, первый из которых хранится у Гражданина или Организации, второй - в Администрации.

Юридические адреса и контакты сторон
Администрация: Гражданин или Организация [3]:

Приложение к соглашению о закреплении прилегающей территории в установленных границах

КАРТА-СХЕМА ПРИЛЕГАЮЩЕЙ ТЕРРИТОРИИ

1. Местоположение прилегающей территории [4] (адрес)
____

2. Сведения о собственнике и (или) ином законном владельце здания, строения, сооружения, земельного участка, а также уполномоченном лице [5]:
____

3. Расстояние от здания, строения, сооружения, земельного участка или ограждения до границы прилегающей территории: __________ (м)[6]

4. Вид разрешенного использования земельного участка, по отношению к которому устанавливается прилегающая территория:
____
(при наличии)
____

5. Наличие объектов (в том числе благоустройства), расположенных на прилегающей территории, с их описанием [7]
____

6. Площадь озелененной территории (при ее наличии ____ кв. м), состав озеленения (при наличии - деревья - ___ шт., газон, цветники - _____ кв. м) [8]

Графическое описание:
Схематическое изображение границ здания, строения, сооружения, земельного участка:

Схематическое изображение границ территории, прилегающей к зданию, строению, сооружению, земельному участку:

Схематическое изображение, наименование (наименования) элементов благоустройства, попадающих в границы прилегающей территории:

Гражданин
или Организация __________ ______________________
(подпись) (расшифровка подписи)
М.П.
(для юридических лиц и индивидуальных предпринимателей)

Администрация

(наименование должности лица, подписывающего карту-схему)

__________ ______________________
(подпись) (расшифровка подписи)

М.П.

Приложение 2 к Правилам благоустройства территории сельского поселения Жигули муниципального района Ставропольский Самарской области, утвержденным решением Собрания представителей сельского поселения Жигули муниципального района Ставропольский Самарской области от 15.08.2024 г.№ 29

Руководителю уполномоченного органа местного самоуправления
____
наименование руководителя и уполномоченного органа

наименование юридического лица с указанием организационно-правовой формы,
____
место нахождения, ИНН - для юридических лиц,
____
ФИО, адрес регистрации (места жительства),
____
реквизиты документа, удостоверяющего личность - для физических лиц
____
ФИО. реквизиты документа, подтверждающего
____
полномочия - для представителей заявителя
__________________________,
____
почтовый адрес, адрес электронной почты, номер телефона

УВЕДОМЛЕНИЕ О ПРОВЕДЕНИИ ЗЕМЛЯНЫХ РАБОТ

Настоящим уведомляю о необходимости проведения земляных работ на земельном участке по адресу: ___________________
____
(наименование населённого пункта. улицы, номер участка, указывается в том числе кадастровый номер земельного участка, если он имеется)

Необходимость проведения земляных работ обусловлена аварией
____
(указывается фактически произошедшее повреждение (уничтожение) имущества в результате произошедшей аварии).

Представляю график планируемого проведения земляных работ:

№	Мероприятие	Начальные и конечные даты и время проведения соответствующего мероприятия

Обязуюсь восстановить указанный в настоящем уведомлении земельный участок в первоначальном виде после завершения земляных работ до ____________________ (указывается дата завершения исполнения соответствующей обязанности).

Даю согласие на обработку моих персональных данных, указанных в заявлении, в порядке, установленном законодательством Российской Федерации о персональных данных [9].

______________ ______________________
(подпись) (фамилия, имя и (при наличии) отчество подписавшего лица
____
наименование должности подписавшего лица либо
____
М.П. (для юридических лиц, при наличии) указание на то, что подписавшее лицо
____
является представителем по доверенности)

Приложение 3 к Правилам благоустройства территории сельского поселения Жигули муниципального района Ставропольский Самарской области, утвержденным решением Собрания представителей сельского поселения Жигули муниципального района Ставропольский Самарской области от 15.08.2024 г.№ 29

АКТ ЗАВЕРШЕНИЯ ЗЕМЛЯНЫХ РАБОТ

«____» _____________ 20___ г. № ____
Заявитель ___________________________________
(Ф.И.О. наименование, адрес Заявителя, производящего земляные работы)

По объекту: _____________________________________
(наименование объекта, адрес проведения земляных работ)

Восстановление элементов благоустройства, нарушенных в период низких температур наружного воздуха, провести до «_____» ___________________ 20_____ г.

Представитель уполномоченного органа
_______________ _______________
должность подпись (Ф.И.О.)

Заявитель
_______________ _______________
должность подпись (Ф.И.О.)

Работы по восстановлению и озеленению территории после проведения земляных работ выполнены в полном объеме.

	Элементы благоустройства и озеленения	Ед. изм.	восстановлено/не восстановлено (нужное подчеркнуть)		
			щебень	асфальт	газон/грунт
	Дорожная часть				
	Проезжая часть	кв. м			
	Межквартальные дороги	кв. м			
	Пешеходные дорожки (замощение, плитка)	кв. м			
	Тротуар	кв. м			
	Отмостки	кв. м			
	Камни бортовые	шт.			
	Элементы благоустройства дворовых территорий				
	Детская площадка, спортивная площадка	кв. м			
	Ограждения	п. м			
	Скамьи, беседки, столы, урны	шт.			
	Элементы озеленения				
	Площадки, газоны и цветники с подсыпкой	кв. м			

Работы по восстановлению и озеленению (в том числе малых архитектурных форм), зеленых насаждений после завершения земляных работ согласно разрешению на осуществление земляных работ от «____» ________________ 20___ г. № _______ выполнены полностью.

Заявитель
_______________ _______________
должность подпись (Ф.И.О.)

Представитель собственника территории
_______________ _______________
должность подпись (Ф.И.О.)

Представитель уполномоченного органа
_______________ _______________
должность подпись (Ф.И.О.)

---

1 Для физического лица необходимо указать паспортные данные, включая сведения об органе, выдавшем паспорт, дате выдачи и регистрации по месту жительства.

2 Дополнительно могут быть указаны реквизиты документа, подтверждающего право собственности, аренды

3

4 Следует указать адрес здания, строения, сооружения, земельного участка, в отношении которого устанавливаются границы прилегающей территории (при его наличии), либо обозначение места расположения данных объектов с указанием наименования (наименований) и вида (видов) объекта (объектов) благоустройства

5 Следует указать наименование (для юридического лица), фамилия, имя и, если имеется, отчество (для индивидуального предпринимателя и физического лица), место нахождения (для юридического лица), почтовый адрес, контактные телефоны.

6 Данное условие не является обязательным и может исключено

7 Данное условие не является обязательным и может исключено

9 Указывается в случае, если заявителем является физическое лицо.

АДМИНИСТРАЦИЯ СЕЛЬСКОГО ПОСЕЛЕНИЯ ЖИГУЛИ МУНИЦИПАЛЬНОГО РАЙОНА СТАВРОПОЛЬСКИЙ САМАРСКОЙ ОБЛАСТИ

ПОСТАНОВЛЕНИЕ № 40 от 15 августа 2024 года

О ПРОВЕДЕНИИ ПУБЛИЧНЫХ СЛУШАНИЙ ПО ПРОЕКТУ ИЗМЕНЕНИЙ В ПРАВИЛА ЗЕМЛЕПОЛЬЗОВАНИЯ И ЗАСТРОЙКИ СЕЛЬСКОГО ПОСЕЛЕНИЯ ЖИГУЛИ МУНИЦИПАЛЬНОГО РАЙОНА СТАВРОПОЛЬСКИЙ САМАРСКОЙ ОБЛАСТИ, УТВЕРЖДЕННЫЕ РЕШЕНИЕМ СОБРАНИЯ ПРЕДСТАВИТЕЛЕЙ СЕЛЬСКОГО ПОСЕЛЕНИЯ ЖИГУЛИ МУНИЦИПАЛЬНОГО РАЙОНА СТАВРОПОЛЬСКИЙ САМАРСКОЙ ОБЛАСТИ ОТ 30.12.2013 № 82

(в редакции Решений Собрания представителей сельского поселения Жигули муниципального района Ставропольский Самарской области от 18.03.2015 №127, от 14.09.2016 № 51, от 11.08.2017 № 81, от 13.09.2018 № 133, от 01.07.2019 № 167, от 09.12.2019 №187)

В соответствии со статьями 5.1, 31, 32, 33 Градостроительного кодекса Российской Федерации, руководствуясь статьей 28 Федерального закона от 06 октября 2003 года №131-ФЗ «Об общих принципах организации местного самоуправления в Российской Федерации», руководствуясь Уставом сельского поселения Жигули муниципального района Ставропольский Самарской области, Положением об организации и проведении общественных или публичных слушаний по вопросам градостроительной деятельности на территории сельского поселения Жигули муниципального района Ставропольский Самарской области, утвержденным Решением Собрания представителей сельского поселения Жигули муниципального района Ставропольский Самарской области от 24.12.2019 № 192 (в редакции Решения Собрания представителей сельского поселения Жигули муниципального района Ставропольский Самарской области от 31.01.2024 № 1) (далее по тексту – Положение), администрация сельского поселения Жигули муниципального района Ставропольский Самарской области ПОСТАНОВЛЯЕТ:

1. Провести публичные слушания на территории сельского поселения Жигули муниципального района Ставропольский Самарской области (далее по тексту - с.п. Жигули) по проекту изменений в Правила землепользования и застройки сельского поселения Жигули муниципального района Ставропольский Самарской области, утвержденные Решением Собрания представителей сельского поселения Жигули муниципального района Ставропольский Самарской области от 30.12.2013 года № 30 (в редакции Решения Собрания представителей сельского поселения Жигули муниципального района Ставропольский Самарской области от 26.09.2016 № 17, от 11.08.2017 № 20, от 28.08.2018 № 19,от 17.12.2019 № 32, от 07.09.2023 № 13)» (приложение № 1, приложение № 1.1., приложение № 1.2., приложение № 1.3., приложение № 1.4., приложение № 1.5.) (далее - Проект).

1.1. Информационные материалы к Проекту отсутствуют.

2. Организатор публичных слушаний – Администрация сельского поселения Жигули муниципального района Ставропольский Самарской области (далее – Администрация сельского поселения).

3. Процедура проведения публичных слушаний по Проекту состоит из следующих этапов:

1) оповещение о начале публичных слушаний;

2) размещение Проекта, подлежащего рассмотрению на публичных слушаниях, и информационных материалов к нему на официальном сайте и открытие экспозиции Проекта;

3) проведение экспозиции Проекта, подлежащего рассмотрению на публичных слушаниях;

4) проведение собрания участников публичных слушаний;

5) подготовка и оформление протокола публичных слушаний;

6) подготовка и опубликование заключения о результатах публичных слушаний по Проекту.

3.1. Оповещение о начале публичных слушаний по Проекту осуществляется путем принятия и опубликования, а также размещения в сети «Интернет» данного постановления.

4. Публичные слушания проводятся в соответствии с Положением.

5. Срок проведения публичных слушаний по Проекту в соответствии с разделом 4 Положения публичных слушаний составляет 23 дня - с 15.08.2024 года по 06.09.2024 года.

6. Срок проведения публичных слушаний исчисляется с момента опубликования настоящего постановления до дня официального опубликования заключения о результатах публичных слушаний.

7. Провести с 23.08.2024 года по 29.08.2024 года экспозицию Проекта по адресу: село Жигули, ул. Центральная, д. 28А.

Часы работы экспозиции: рабочие дни с 8:00 до 12:00 и с 13:00 до 16:00.

Консультирование посетителей экспозиции по Проекту осуществляется специалистом 1 категории администрации сельского поселения Жигули муниципального района Ставропольский Самарской области Копша Анной Даниловной;

7.1. Принимая во внимание наличие обеспеченности транспортной доступностью общественным транспортом населенного пункта села Валы сельского поселения Жигули муниципального района Ставропольский Самарской области до населенного пункта села Жигули, экспозиция Проекта будет проводиться в здании администрации сельского поселения Жигули муниципального района Ставропольский Самарской области по адресу: Самарская область, Ставропольский район, село Жигули, ул. Центральная, д. 28А.

8. Разместить Проект на официальном сайте администрации сельского поселения Жигули муниципального района Ставропольский Самарской области в информационно-телекоммуникационной сети Интернет (далее - официальный сайт) в разделе «Градостроительство»:

- в подразделе «Общественные обсуждения или публичные слушания», во вкладке «2024 год»;

- в подразделе «Правила землепользования и застройки», во вкладке «Внесение изменений в правила землепользования и застройки».

9. Участниками публичных слушаний являются:

- граждане, постоянно проживающие на территории, в отношении которой подготовлен данный Проект;

- правообладатели находящихся в границах этой территории земельных участков и (или) расположенных на них объектов капитального строительства, а также правообладатели помещений, являющихся частью указанных объектов капитального строительства.

10. Участники публичных слушаний по Проекту в целях идентификации представляют сведения:

1) для физических лиц - фамилию, имя, отчество (при наличии), дату рождения, адрес места жительства (регистрации);

2) для юридических лиц - наименование, основной государственный регистрационный номер, место нахождения и адрес.

Представленные сведения подтверждаются копиями соответствующих документов.

Участники публичных слушаний, являющиеся правообладателями соответствующих земельных участков и (или) расположенных на них объектов капитального строительства и (или) помещений, являющихся частью указанных объектов капитального строительства, также представляют сведения соответственно о таких земельных участках, объектах капитального строительства, помещениях, являющихся частью указанных объектов капитального строительства.

Представленные сведения подтверждаются копиями документов из Единого государственного реестра недвижимости и иными документами, устанавливающими или удостоверяющими права на такие земельные участки, объекты капитального строительства, помещения, являющиеся частью указанных объектов капитального строительства.

11. В период размещения Проекта на официальном сайте и проведения экспозиции Проекта участники публичных слушаний, прошедшие идентификацию в соответствии с пунктом 9 настоящего постановления, вправе вносить предложения и замечания по Проекту:

1) в письменной или устной форме в ходе проведения собраний участников публичных слушаний;

2) в письменной форме или в форме электронного документа в адрес организатора публичных слушаний – Администрации сельского поселения:

- почтовым направлением заказного письма с уведомлением о вручении на адрес: 445163, Самарская область, Ставропольский район, с. Жигули, ул. Центральная, д. 28А;

- на адрес электронной почты: adm.jiguli@yandex.ru администрации сельского поселения Жигули муниципального района Ставропольский Самарской области (при условии соблюдения требований федерального закона от 6 апреля 2011 года N 63-ФЗ «Об электронной подписи», части 4 статьи 11 Федерального закона от 27.07.2006 № 149-ФЗ «Об информации, информационных технологиях и о защите информации»);

3) посредством записи в книге (журнале) учета посетителей экспозиции Проекта.

Прием предложений и замечаний участников публичных слушаний по Проекту прекращается с 30.08.2024 года по 05.09.2024 года – за 7 дней до окончания срока проведения публичных слушаний.

12. Собрание участников публичных слушаний состоятся:

- в селе Валы – 28.08.2024 года в 18:00 в здании ГБОУ ООШ села Валы по адресу: с. Валы, ул. Молодежная, д. 8.

- в селе Жигули – 29.08.2024 года в 18:00 в здании клуба сельского поселения Жигули по адресу: с. Жигули, ул. Центральная, д. 8;

13. Назначить лицом, ответственными за консультирование посетителей экспозиции по Проекту специалиста 1 категории Администрации сельского поселения Копша Анну Даниловну;

14. Назначить лицом, уполномоченным за формирование записей в книгах (журналах) учета посетителей экспозиции по Проекту, специалиста 1 категории Администрации сельского поселения Копша Анну Даниловну;

15. Назначить лицом, ответственным за организацию и проведение собраний участников публичных слушаний по Проекту, организацию приема замечаний, предложений и письменных обращений в процессе проведения собраний публичных слушаний по изменениям в Правила, а также заявлений на участие в проведение собраний публичных слушаний по изменениям в Правила, за ведение протоколов собраний участников публичных слушаний по изменениям в Правила, специалиста 1 категории Администрации сельского поселения Копша Анну Даниловну;

16. Назначить лицом, ответственным за ведение протокола публичных слушаний по Проекту и составления заключения по результатам публичных слушаний по Проекту специалиста 1 категории Администрации сельского поселения Копша Анну Даниловну.

17. Назначить лицом, уполномоченным председательствовать на собраниях участников публичных слушаний по Проекту, главу сельского поселения Жигули Елисеева Владимира Александровича;

18. Назначить лицом, ответственным за ведение протокола публичных слушаний по Проекту и составления заключения по результатам публичных слушаний по Проекту, специалиста 1 категории Администрации сельского поселения Копша Анну Даниловну;

19. Администрации в целях заблаговременного ознакомления жителей поселения и иных заинтересованных лиц с Проектом, обеспечить:

- официальное опубликование Проекта в газете «Жигули»;

- размещение Проекта изменений в ПЗЗ на официальном сайте Администрации сельского поселения в информационно-телекоммуникационной сети «Интернет» по адресу: https://zhiguli.stavrsp.ru/ в разделе «Градостроительство»:

1) в подразделе «Общественные обсуждения или публичные слушания», во вкладке «2024 год»;

2) в подразделе «Правила землепользования и застройки», во вкладке «Внесение изменений в правила землепользования и застройки»;

- размещение настоящего постановления на информационных стендах в здании Администрации и на оборудованных стендах около здания Администрации, в местах массового скопления граждан и в иных местах, расположенных на территории, в отношении которой подготовлен Проект.

20. Контроль за выполнением настоящего Постановления оставляю за собой.

И.о. Главы сельского поселения Жигули муниципального района Ставропольский Самарской области Копша А.Д.

Приложение № 1 к постановлению от 15.08.2024г. № 44 Администрации сельского поселения Жигули муниципального района Ставропольский Самарской области

СОБРАНИЕ ПРЕДСТАВИТЕЛЕЙ СЕЛЬСКОГО ПОСЕЛЕНИЯ ЖИГУЛИ МУНИЦИПАЛЬНОГО РАЙОНА СТАВРОПОЛЬСКИЙ САМАРСКОЙ ОБЛАСТИ

РЕШЕНИЕ (ПРОЕКТ) «__» ________ 2024 года № __

О ВНЕСЕНИИ ИЗМЕНЕНИЙ В ПРАВИЛА ЗЕМЛЕПОЛЬЗОВАНИЯ И ЗАСТРОЙКИ СЕЛЬСКОГО ПОСЕЛЕНИЯ ЖИГУЛИ МУНИЦИПАЛЬНОГО РАЙОНА СТАВРОПОЛЬСКИЙ САМАРСКОЙ ОБЛАСТИ

В соответствии со статьями 31, 32, 33 Градостроительного кодекса Российской Федерации, пунктом 20 части 1, частью 3 статьи 14 Федерального закона от 6 октября 2003 года № 131-ФЗ «Об общих принципах организации местного самоуправления в Российской Федерации», с учетом протокола публичных слушаний от __.__.202_ и заключения о результатах публичных слушаний от __.__.202_ по проекту изменений в Правила землепользования и застройки сельского поселения Жигули муниципального района Ставропольский Самарской области, утвержденные Решением Собрания представителей сельского поселения Жигули муниципального района Ставропольский Самарской области от 30.12.2013 года № 82 (в редакции Решений Собрания представителей сельского поселения Жигули муниципального района Ставропольский Самарской области от 18.03.2015 № 127, от 14.09.2016 № 51, от 11.08.2017 № 81, от 13.09.2018 № 133, от 01.07.2019 № 167, от 09.12.2019 № 187), Собрание представителей сельского поселения Жигули муниципального района Ставропольский Самарской области РЕШИЛО:

1. Утвердить изменения в Правила землепользования и застройки сельского поселения Жигули муниципального района Ставропольский Самарской области, утвержденные Решением Собрания представителей сельского поселения Жигули муниципального района Ставропольский Самарской области от 30.12.2013 года № 82 (в редакции Решений Собрания представителей сельского поселения Жигули муниципального района Ставропольский Самарской области от 18.03.2015 № 127, от 14.09.2016 № 51, от 11.08.2017 № 81, от 13.09.2018 № 133, от 01.07.2019 № 167, от 09.12.2019

№ 187) (далее – изменения в Правила), изложив их в новой редакции согласно приложениям в следующем составе:

1.1. Раздел I «Порядок применения правил землепользования и застройки и внесения в них изменений сельского поселения Жигули муниципального района Ставропольский Самарской области» (приложение № 1).

1.2. Раздел II «Карта градостроительного зонирования сельского поселения Жигули муниципального района Ставропольский Самарской области в масштабе 1:5000» (приложение № 2).

1.3. Раздел II «Карта градостроительного зонирования сельского поселения Жигули муниципального района Ставропольский Самарской области в масштабе 1:25000)» (приложение № 3).

1.4. Раздел III «Градостроительные регламенты» (приложение № 4).

1.5. Обязательное приложение к Правилам - сведения о границах территориальных зон, с графическим описанием местоположения границ территориальных зон, перечень координат характерных точек этих границ в системе координат, используемой для ведения Единого государственного реестра недвижимости (приложение № 5).

2. Опубликовать настоящее решение, а также приложения к настоящему решению в газете «Жигули» и разместить на сайте сельского поселения Жигули в информационно-телекоммуникационной сети «Интернет» - https://zhiguli.stavrsp.ru в разделе «Градостроительство» в подразделе «Правила землепользования и застройки».

3. Разместить настоящее решение и изменения в Правила сельского поселения Жигули муниципального района Ставропольский Самарской области в федеральной государственной информационной системе территориального планирования и государственной информационной системе Самарской области «Информационная система обеспечения градостроительной деятельности».

4. Настоящее решение вступает в силу со дня его официального опубликования.

Председатель Собрания представителей сельского поселения Жигули муниципального района Ставропольский Самарской области А.Б. Семенов
Глава сельского поселения Жигули муниципального района Ставропольский Самарской области В.А. Елисеев

АКЦИОНЕРНОЕ ОБЩЕСТВО «РЕСПУБЛИКАНСКИЙ КАДАСТРОВЫЙ ЦЕНТР «ЗЕМЛЯ» (АО «РКЦ «Земля»)	РФ, Республика Татарстан; 420059, г. Казань, ул. Оренбургский тракт, д. 8а; Тел. (843) 277-57-17, факс (843) 570-19-01 www.rkczemlya.ru, e-mail: info@rkczemlya.ru ИНН/КПП 1659042075/165901001 ОГРН 1021603463595

Утверждены решением Собрания представителей сельского поселения Жигули муниципального района Ставропольский Самарской области от 30.12.2013 № 82

ПРАВИЛА ЗЕМЛЕПОЛЬЗОВАНИЯ И ЗАСТРОЙКИ (ВНЕСЕНИЕ ИЗМЕНЕНИЙ) СЕЛЬСКОГО ПОСЕЛЕНИЯ ЖИГУЛИ МУНИЦИПАЛЬНОГО РАЙОНА СТАВРОПОЛЬСКИЙ САМАРСКОЙ ОБЛАСТИ

(в редакции Решений Собрания представителей сельского поселения Жигули муниципального района Ставропольский Самарской области от 18.03.2015 №127, от 14.09.2016 № 51, от 11.08.2017 № 81, от 13.09.2018 № 133, от 01.07.2019 № 167, от 09.12.2019 №187)

Порядок применения правил землепользования и застройки и внесения в них изменений (Часть I)

Казань 2022

СОДЕРЖАНИЕ

ВВЕДЕНИЕ 3
ЧАСТЬ I. ПОРЯДОК ПРИМЕНЕНИЯ ПРАВИЛ ЗЕМЛЕПОЛЬЗОВАНИЯ И ЗАСТРОЙКИ И ВНЕСЕНИЯ В НИХ ИЗМЕНЕНИЙ 4
ГЛАВА 1. ОБЩИЕ ПОЛОЖЕНИЯ 4
Статья 1. Основные понятия, используемые в Правилах землепользования и застройки 4
Статья 2. Основания ведения, назначение и состав Правил землепользования и застройки 5
Статья 3. Открытость и доступность информации о землепользовании и застройке 6
Статья 4. Вступление в силу Правил землепользования и застройки 7
Статья 5. Ответственность за нарушения Правил землепользования и застройки 7
ГЛАВА 2. ПОЛОЖЕНИЯ О РЕГУЛИРОВАНИИ ЗЕМЛЕПОЛЬЗОВАНИЯ И ЗАСТРОЙКИ ОРГАНАМИ МЕСТНОГО САМОУПРАВЛЕНИЯ 8
Статья 6. Комиссия по подготовке проекта Правил землепользования и застройки 8
Статья 7. Общие положения, относящиеся к ранее возникшим правам 9
Статья 8. Территориальные зоны 10
Статья 9. Градостроительные регламенты и их применение 11
ГЛАВА 3. ПОЛОЖЕНИЯ ОБ ИЗМЕНЕНИИ ВИДОВ РАЗРЕШЕННОГО ИСПОЛЬЗОВАНИЯ ЗЕМЕЛЬНЫХ УЧАСТКОВ И ОБЪЕКТОВ КАПИТАЛЬНОГО СТРОИТЕЛЬСТВА ФИЗИЧЕСКИМИ И ЮРИДИЧЕСКИМИ ЛИЦАМИ 11
Статья 10. Порядок изменения видов разрешенного использования земельных участков и объектов капитального строительства 13
Статья 11. Порядок предоставления разрешения на условно разрешенный вид использования земельного участка или объекта капитального строительства 15
Статья 12. Порядок предоставления разрешения на отклонение от предельных параметров разрешенного строительства, реконструкции объектов капитального строительства 19
ГЛАВА 4. ПОЛОЖЕНИЯ О ПОДГОТОВКЕ ДОКУМЕНТАЦИИ ПО ПЛАНИРОВКЕ ТЕРРИТОРИИ ОРГАНАМИ МЕСТНОГО САМОУПРАВЛЕНИЯ 24
Статья 13. Общие положения 24
ГЛАВА 5. ПОЛОЖЕНИЯ О ПРОВЕДЕНИИ ОБЩЕСТВЕННЫХ ОБСУЖДЕНИЙ ИЛИ ПУБЛИЧНЫХ СЛУШАНИЙ ПО ВОПРОСАМ ЗЕМЛЕПОЛЬЗОВАНИЯ И ЗАСТРОЙКИ 26
Статья 14. Общие положения о проведении общественных обсуждений или публичных слушаний по вопросам землепользования и застройки 26
ГЛАВА 6. ПОЛОЖЕНИЯ О ВНЕСЕНИИ ИЗМЕНЕНИЙ В ПРАВИЛА ЗЕМЛЕПОЛЬЗОВАНИЯ И ЗАСТРОЙКИ 27
Статья 15. Порядок внесения изменений в Правила землепользования и застройки 27
ГЛАВА 7. СВЕДЕНИЯ О ГРАНИЦАХ ТЕРРИТОРИАЛЬНЫХ ЗОН 32
Статья 16. Сведения о границах территориальных зон 32

ВВЕДЕНИЕ

Настоящим проектом вносятся изменения в Правила землепользования и застройки сельского поселения Жигули муниципального района Ставропольский Самарской области, утвержденные Решением Собрания представителей сельского поселения Жигули муниципального района Ставропольский Самарской области от 30.12.2013 № 82.

Правила землепользования и застройки сельского поселения Жигули муниципального района Ставропольский Самарской области (далее – Правила) - нормативно-правовой акт сельского поселения Жигули муниципального района Ставропольский Самарской области (далее – сельского поселения Жигули), разработанный в соответствии с Градостроительным кодексом Российской Федерации, Земельным кодексом Российской Федерации, Федеральным законом «Об общих принципах организации местного самоуправления в Российской Федерации» иными законами и нормативными правовыми актами Российской Федерации, законами и иными нормативными правовыми актами Самарской области, Уставом поселения, иными муниципальными нормативными правовыми актами поселения.

Настоящие Правила устанавливают территориальные зоны, градостроительные регламенты, порядок применения настоящих Правил и внесения в них изменений в соответствии с действующим законодательством, муниципальными правовыми актами органов местного самоуправления, создают условия рационального использования территории сельского поселения Жигули с целью формирования гармоничной среды жизнедеятельности, планировки, застройки и благоустройства территории сельского поселения Жигули, развития программ жилищного строительства, производственной, социальной, инженерно-транспортной инфраструктур, бережного природопользования.

ЧАСТЬ I. ПОРЯДОК ПРИМЕНЕНИЯ ПРАВИЛ ЗЕМЛЕПОЛЬЗОВАНИЯ И ЗАСТРОЙКИ И ВНЕСЕНИЯ В НИХ ИЗМЕНЕНИЙ

ГЛАВА 1. Общие положения

Статья 1. Основные понятия, используемые в Правилах землепользования и застройки

В настоящих Правилах используются следующие основные понятия:

Градостроительное зонирование – зонирование территорий муниципальных образований в целях определения территориальных зон и установления градостроительных регламентов.

Градостроительный регламент – устанавливаемые в пределах границ соответствующей территориальной зоны виды разрешенного использования земельных участков, равно как всего, что находится над и под поверхностью земельных участков и используется в процессе их застройки и последующей эксплуатации объектов капитального строительства, предельные (минимальные и (или) максимальные) размеры земельных участков и предельные параметры разрешенного строительства, реконструкции объектов капитального строительства, ограничения использования земельных участков и объектов капитального строительства, а также применительно к территориям, в границах которых предусматривается осуществление деятельности по комплексному развитию территории, расчетные показатели минимально допустимого уровня обеспеченности соответствующей территории объектами коммунальной, транспортной, социальной инфраструктур и расчетные показатели максимально допустимого уровня территориальной доступности указанных объектов для населения.

Зоны с особыми условиями использования территорий – охранные, санитарно-защитные зоны, зоны охраны объектов культурного наследия (памятников истории и культуры) народов Российской Федерации (далее - объекты культурного наследия), защитные зоны объектов культурного наследия, водоохранные зоны, зоны затопления, подтопления, зоны санитарной охраны источников питьевого и хозяйственно-бытового водоснабжения, зоны охраняемых объектов, приаэродромная территория, иные зоны, устанавливаемые в соответствии с законодательством Российской Федерации.

Комплексное развитие территорий – совокупность мероприятий, выполняемых в соответствии с утвержденной документацией по планировке территории и направленных на создание благоприятных условий проживания граждан, обновление среды жизнедеятельности и территорий общего пользования поселений, городских округов.

Линейные объекты – линии электропередачи, линии связи (в том числе линейно-кабельные сооружения), трубопроводы, автомобильные дороги, железнодорожные линии и другие подобные сооружения.

Объект капитального строительства – здание, строение, сооружение, объекты, строительство которых не завершено (далее - объекты незавершенного строительства), за исключением некапитальных строений, сооружений и неотделимых улучшений земельного участка (замощение, покрытие и другие).

Некапитальные строения, сооружения – строения, сооружения, которые не имеют прочной связи с землей и конструктивные характеристики которых позволяют осуществить их перемещение и (или) демонтаж и последующую сборку без несоразмерного ущерба назначению и без изменения основных характеристик строений, сооружений (в том числе киосков, навесов и других подобных строений, сооружений).

Объект индивидуального жилищного строительства – отдельно стоящее здание с количеством надземных этажей не более чем три, высотой не более двадцати метров, которое состоит из комнат и помещений вспомогательного использования, предназначенных для удовлетворения гражданами бытовых и иных нужд, связанных с их проживанием в таком здании, и не предназначено для раздела на самостоятельные объекты недвижимости.

Правообладатели земельных участков – собственники земельных участков, землепользователи, землевладельцы и арендаторы земельных участков.

Территориальные зоны – зоны, для которых в правилах землепользования и застройки определены границы и установлены градостроительные регламенты.

Территории общего пользования – территории, которыми беспрепятственно пользуется неограниченный круг лиц (в том числе площади, улицы, проезды, набережные, береговые полосы водных объектов общего пользования, скверы, бульвары).

Устойчивое развитие территорий – обеспечение при осуществлении градостроительной деятельности безопасности и благоприятных условий жизнедеятельности человека, ограничение негативного воздействия хозяйственной и иной деятельности на окружающую среду и обеспечение охраны и рационального использования природных ресурсов в интересах настоящего и будущего поколений.

Статья 2. Основания ведения, назначение и состав Правил землепользования и застройки

1. Настоящие Правила в соответствии с Градостроительным кодексом Российской Федерации, Земельным кодексом Российской Федерации вводят в муниципальном образовании систему регулирования землепользования и застройки.

2. Настоящие Правила разрабатываются в целях:

1) создания условий для устойчивого развития территорий муниципальных образований, сохранения окружающей среды и объектов культурного наследия;

2) создания условий для планировки территорий муниципальных образований;

3) обеспечения прав и законных интересов физических и юридических лиц, в том числе правообладателей земельных участков и объектов капитального строительства;

4) создания условий для привлечения инвестиций, в том числе путем предоставления возможности выбора наиболее эффективных видов разрешенного использования земельных участков и объектов капитального строительства.

3. Настоящие Правила применяются наряду с:

- нормативными правовыми актами органов государственной власти Российской Федерации, Самарской области;

- нормативными правовыми актами муниципального района Ставропольский, сельского поселения Жигули;

- нормативами градостроительного проектирования;

- техническими регламентами;

- нормативными техническими документами.

4. Правила землепользования и застройки включают в себя:

Часть I. Порядок применения и внесения изменений в указанные Правила;

Часть II. Карты градостроительного зонирования (М 1:5 000; М 1:25 000);

Часть III. Градостроительные регламенты.

5. Настоящие Правила обязательны для соблюдения органами государственной власти, органами местного самоуправления, физическими и юридическими лицами, должностными лицами, осуществляющими, регулирующими и контролирующими градостроительную деятельность на территории сельского поселения.

Статья 3. Открытость и доступность информации о землепользовании и застройке

1. Настоящие Правила, включая все входящие в их состав картографические и иные документы, являются открытыми для всех физических и юридических лиц, а также должностных лиц, органов государственной власти и органов местного самоуправления.

2. Органы местного самоуправления сельского поселения Жигули обеспечивают возможность ознакомления с настоящими Правилами путем:

- опубликования (обнародования) настоящих Правил в порядке, установленном для официального опубликования (обнародования) нормативных правовых актов органов местного самоуправления, иной официальной информации, и размещения на официальном сайте муниципального образования в сети «Интернет»;

- создания возможности для ознакомления с настоящими Правилами в полном комплекте в органах и организациях, участвующих в вопросах регулирования землепользования и застройки на территории сельского поселения;

- размещения Правил в Федеральной государственной информационной системе территориального планирования;

- предоставления физическим и юридическим лицам выписок из настоящих Правил, а также необходимых копий картографических материалов и их фрагментов, характеризующих условия землепользования и застройки применительно к отдельным земельным участкам и элементам планировочной структуры. Данные материалы предоставляются вышеуказанным лицам по письменному запросу.

3. Органы местного самоуправления муниципального района Ставропольский обеспечивают предоставление физическим и юридическим лицам материалы настоящих Правил, содержащиеся в государственных информационных системах обеспечения градостроительной деятельности. Данные материалы предоставляются вышеуказанным лицам по письменному запросу.

Статья 4. Вступление в силу Правил землепользования и застройки

1. Настоящие Правила вступают в силу с момента их официального опубликования (обнародования) в порядке, установленном для официального опубликования (обнародования) нормативных правовых актов органов местного самоуправления.

2. Правила действуют в части, не противоречащей правовым актам, имеющим большую юридическую силу.

Статья 5. Ответственность за нарушения Правил землепользования и застройки

1. За нарушение настоящих Правил физические и юридические лица, а также должностные лица несут ответственность в соответствии с законодательством Российской Федерации, законодательством Самарской области.

ГЛАВА 2. Положения о регулировании землепользования и застройки органами местного самоуправления

Статья 6. Комиссия по подготовке проекта Правил землепользования и застройки

1. Комиссия по подготовке проекта Правил землепользования и застройки (далее – Комиссия) является постоянно действующим коллегиальным совещательным органом при Администрации поселения, образованным в целях подготовки проекта Правил землепользования и застройки, обеспечения соблюдения требований Правил, предъявляемых к землепользованию и застройке в поселении, организации исполнения положений Правил.

2. Состав и порядок деятельности Комиссии утверждается постановлением Администрации поселения в соответствии с требованиями федерального законодательства о градостроительной деятельности, Закона Самарской области «О градостроительной деятельности в Самарской области» и Правилами.

3. К полномочиям Комиссии относятся:

1) обеспечение подготовки проекта правил землепользования и застройки и проектов о внесении изменений в Правила;

2) рассмотрение предложений о внесении изменений в Правила, а также проектов муниципальных правовых актов, связанных с реализацией и применением Правил;

3) рассмотрение заявлений о предоставлении разрешений на условно разрешенный вид использования земельного участка или объекта капитального строительства и подготовка рекомендаций для Главы поселения;

4) рассмотрение заявлений о предоставлении разрешений на отклонение от предельных параметров разрешенного строительства, реконструкции объектов капитального строительства и подготовка рекомендаций для Главы поселения;

5) организация и проведение общественных обсуждений или публичных слушаний на территории поселения по проекту правил землепользования и застройки, а также проектам, предусматривающим внесение изменений в правила, по проектам решений о предоставлении разрешений на условно разрешенный вид использования земельного участка или объекта капитального строительства, проектам решений о предоставлении разрешений на отклонение от предельных параметров разрешенного строительства, реконструкции объектов капитального строительства;

6) иные полномочия, отнесенные к компетенции комиссии по подготовке проекта правил землепользования и застройки градостроительным законодательством, Правилами, а также Положением о Комиссии по под-готовке проекта правил землепользования и застройки поселения, утвержденным постановлением Администрации поселения в соответствии с законодательством о градостроительной деятельности и Правилами.

Статья 7. Общие положения, относящиеся к ранее возникшим правам

1. Принятые до введения в действие настоящих Правил муниципальные и иные правовые акты сельского поселения Жигули муниципального района Ставропольский по вопросам землепользования и застройки применяются в части, не противоречащей настоящим Правилам.

2. Земельный участок или объект капитального строительства, существовавшие на законных основаниях до введения в действие Правил землепользования и застройки, или до внесения изменений в настоящие Правила являются несоответствующими настоящим Правилам в случаях, если:

а) виды их разрешенного использования не входят в перечень видов разрешенного использования, установленных для соответствующей территориальной зоны;

б) предельные (минимальные и (или) максимальные) размеры земельных участков и предельные параметры разрешенного строительства, реконструкции объектов капитального строительства не соответствуют предельным значениям, установленным градостроительным регламентом соответствующей территориальной зоны;

в) земельные участки и объекты капитального строительства, которые расположены в пределах зон с особыми условиями использования территории, применение которых не соответствует регламенту использования, установленному законами, иными нормативно-правовыми актами

3. Использование объектов недвижимости, указанных в части 2 настоящей статьи, определяется в соответствии, с частями 8-10 статьи 36 Градостроительного кодекса Российской Федерации:

3.1. Земельные участки или объекты капитального строительства, виды разрешенного использования, предельные (минимальные и (или) максимальные) размеры и предельные параметры которых не соответствуют градостроительному регламенту, могут использоваться без установления срока приведения их в соответствие с градостроительным регламентом, за исключением случаев, если использование таких земельных участков и объектов капитального строительства опасно для жизни или здоровья человека, для окружающей среды, объектов культурного наследия.

3.2. Реконструкция указанных в части 3.1 настоящей статьи объектов капитального строительства может осуществляться только путем приведения таких объектов в соответствие с градостроительным регламентом или путем уменьшения их несоответствия предельным параметрам разрешенного строительства, реконструкции. Изменение видов разрешенного использования указанных земельных участков и объектов капитального строительства может осуществляться путем приведения их в соответствие с видами разрешенного использования земельных участков и объектов капитального строительства, установленными градостроительным регламентом.

3.3. В случае, если использование указанных в части 3.1 настоящей статьи земельных участков и объектов капитального строительства продолжается и опасно для жизни или здоровья человека, для окружающей среды, объектов культурного наследия, в соответствии с федеральными законами может быть наложен запрет на использование таких земельных участков и объектов.

Статья 8. Территориальные зоны

1. При подготовке правил землепользования и застройки границы территориальных зон устанавливаются с учетом:

1) возможности сочетания в пределах одной территориальной зоны различных видов существующего и планируемого использования земельных участков;

2) функциональных зон и параметров их планируемого развития, определенных генеральным планом поселения (за исключением случая, установленного частью 6 статьи 18 Градостроительного Кодекса Российской Федерации), генеральным планом городского округа, схемой территориального планирования муниципального района;

3) определенных Градостроительным Кодексом Российской Федерации территориальных зон;

4) сложившейся планировки территории и существующего землепользования;

5) планируемых изменений границ земель различных категорий;

6) предотвращения возможности причинения вреда объектам капитального строительства, расположенным на смежных земельных участках;

7) историко-культурного опорного плана исторического поселения федерального значения или историко-культурного опорного плана исторического поселения регионального значения.

2. Границы территориальных зон могут устанавливаться по:

1) линиям магистралей, улиц, проездов, разделяющим транспортные потоки противоположных направлений;

2) красным линиям;

3) границам земельных участков;

4) границам населенных пунктов в пределах муниципальных образований;

5) границам муниципальных образований, в том числе границам внутригородских территорий городов федерального значения Москвы и Санкт-Петербурга;

6) естественным границам природных объектов;

7) иным границам.

3. Границы зон с особыми условиями использования территорий, границы территорий объектов культурного наследия, устанавливаемые в соответствии с законодательством Российской Федерации, могут не совпадать с границами территориальных зон.

4. Границы территориальных зон должны отвечать требованию принадлежности каждого земельного участка только к одной территориальной зоне, за исключением земельного участка, границы которого в соответствии с земельным законодательством могут пересекать границы территориальных зон.

5. Для каждой территориальной зоны настоящими Правилами устанавливается градостроительный регламент.

Статья 9. Градостроительные регламенты и их применение

1. Градостроительным регламентом определяется правовой режим земельных участков, равно как всего, что находится над и под поверхностью земельных участков и используется в процессе их застройки и последующей эксплуатации объектов капитального строительства.

2. Градостроительные регламенты устанавливаются с учетом:

1) фактического использования земельных участков и объектов капитального строительства в границах территориальной зоны;

2) возможности сочетания в пределах одной территориальной зоны различных видов существующего и планируемого использования земельных участков и объектов капитального строительства;

3) функциональных зон и характеристик их планируемого развития, определенных документами территориального планирования муниципальных образований;

4) видов территориальных зон;

5) требований охраны объектов культурного наследия, а также особо охраняемых природных территорий, иных природных объектов.

3. В градостроительном регламенте в отношении земельных участков и объектов капитального строительства, расположенных в пределах соответствующей территориальной зоны, указываются:

1) виды разрешенного использования земельных участков и объектов капитального строительства;

2) предельные (минимальные и (или) максимальные) размеры земельных участков и предельные параметры разрешенного строительства, реконструкции объектов капитального строительства;

3) ограничения использования земельных участков и объектов капитального строительства, устанавливаемые в соответствии с законодательством Российской Федерации;

4) расчетные показатели минимально допустимого уровня обеспеченности территории объектами коммунальной, транспортной, социальной инфраструктур и расчетные показатели максимально допустимого уровня территориальной доступности указанных объектов для населения в случае, если в границах территориальной зоны, применительно к которой устанавливается градостроительный регламент, предусматривается осуществление деятельности по комплексному и устойчивому развитию территории.

4. Действие градостроительного регламента распространяется в равной мере на все земельные участки и объекты капитального строительства, расположенные в пределах границ территориальной зоны, обозначенной на карте градостроительного зонирования, за исключением случаев, предусмотренных частями 4, 6 статьи 36 Градостроительного кодекса Российской Федерации.

5. Действие градостроительного регламента не распространяется на земельные участки:

1) в границах территорий памятников и ансамблей, включенных в единый государственный реестр объектов культурного наследия (памятников истории и культуры) народов Российской Федерации, а также в границах территорий памятников или ансамблей, которые являются выявленными объектами культурного наследия и решения о режиме содержания, параметрах реставрации, консервации, воссоздания, ремонта и приспособлении которых принимаются в порядке, установленном законодательством Российской Федерации об охране объектов культурного наследия;

2) в границах территорий общего пользования;

3) предназначенные для размещения линейных объектов и (или) занятые линейными объектами;

4) предоставленные для добычи полезных ископаемых.

6. Применительно к территориям исторических поселений, достопримечательных мест, землям лечебно-оздоровительных местностей и курортов, зонам с особыми условиями использования территорий градостроительные регламенты устанавливаются в соответствии с законодательством Российской Федерации.

7. Градостроительные регламенты не устанавливаются для земель лесного фонда, земель, покрытых поверхностными водами, земель запаса, земель особо охраняемых природных территорий (за исключением земель лечебно-оздоровительных местностей и курортов), сельскохозяйственных угодий в составе земель сельскохозяйственного назначения, земельных участков, расположенных в границах особых экономических зон и территорий опережающего социально-экономического развития.

8. Использование земельных участков, на которые действие градостроительных регламентов не распространяется или для которых градостроительные регламенты не устанавливаются, определяется уполномоченными федеральными органами исполнительной власти, уполномоченными органами исполнительной власти субъектов Российской Федерации или уполномоченными органами местного самоуправления в соответствии с федеральными законами. Использование земельных участков в границах особых экономических зон определяется органами управления особыми экономическими зонами. Использование земель или земельных участков из состава земель лесного фонда, земель или земельных участков, расположенных в границах особо охраняемых природных территорий, определяется соответственно лесохозяйственным регламентом, положением об особо охраняемой природной территории в соответствии с лесным законодательством, законодательством об особо охраняемых природных территориях.

ГЛАВА 3. Положения об изменении видов разрешенного использования земельных участков и объектов капитального строительства физическими и юридическими лицами

Статья 10. Порядок изменения видов разрешенного использования земельных участков и объектов капитального строительства

1. Разрешенное использование земельных участков и объектов капитального строительства может быть следующих видов:

1) основные виды разрешенного использования;

2) условно разрешенные виды использования;

3) вспомогательные виды разрешенного использования, допустимые только в качестве дополнительных по отношению к основным видам разрешенного использования и условно разрешенным видам использования и осуществляемые совместно с ними.

2. Применительно к каждой территориальной зоне устанавливаются виды разрешенного использования земельных участков и объектов капитального строительства.

2.1. Установление основных видов разрешенного использования земельных участков и объектов капитального строительства является обязательным применительно к каждой территориальной зоне, в отношении которой устанавливается градостроительный регламент.

3. Изменение одного вида разрешенного использования земельных участков и объектов капитального строительства на другой вид такого использования осуществляется в соответствии с градостроительным регламентом при условии соблюдения требований технических регламентов.

4. Основные и вспомогательные виды разрешенного использования земельных участков и объектов капитального строительства правообладателями земельных участков и объектов капитального строительства, за исключением органов государственной власти, органов местного самоуправления, государственных и муниципальных учреждений, государственных и муниципальных унитарных предприятий, выбираются самостоятельно без дополнительных разрешений и согласования.

4.1. Со дня принятия решения о комплексном развитии территории и до дня утверждения документации по планировке территории, в отношении которой принято решение о ее комплексном развитии, изменение вида разрешенного использования земельных участков и (или) объектов капитального строительства, расположенных в границах такой территории, не допускается.

5. Решения об изменении одного вида разрешенного использования земельных участков и объектов капитального строительства, расположенных на землях, на которые действие градостроительных регламентов не распространяется или для которых градостроительные регламенты не устанавливаются, на другой вид такого использования принимаются в соответствии с федеральными законами.

6. Предоставление разрешения на условно разрешенный вид использования земельного участка или объекта капитального строительства осуществляется в порядке, предусмотренном статьей 39 Градостроительного Кодекса Российской Федерации, а также положениями статьи 11 настоящих Правил.

7. Физическое или юридическое лицо вправе оспорить в суде решение о предоставлении разрешения на условно разрешенный вид использования земельного участка или объекта капитального строительства либо об отказе в предоставлении такого разрешения.

8. Изменение одного вида разрешенного использования земельных участков и объектов капитального строительства на другой вид такого использования, не предусмотренный градостроительным регламентом, осуществляется путем внесения изменений в Правила в порядке, предусмотренном главой V Правил.

Статья 11. Порядок предоставления разрешения на условно разрешенный вид использования земельного участка или объекта капитального строительства

1. Физическое или юридическое лицо, заинтересованное в предоставлении разрешения на условно разрешенный вид использования земельного участка или объекта капитального строительства (далее - разрешение на условно разрешенный вид использования), направляет заявление о предоставлении разрешения на условно разрешенный вид использования в Комиссию. Заявление о предоставлении разрешения на условно разрешенный вид использования может быть направлено в форме электронного документа, подписанного электронной подписью в соответствии с требованиями Федерального закона от 6 апреля 2011 года N 63-ФЗ «Об электронной подписи» (далее - электронный документ, подписанный электронной подписью).

2. В целях соблюдения права человека на благоприятные условия жизнедеятельности, прав и законных интересов правообладателей земельных участков и объектов капитального строительства, в соответствии с требованиями статьи 5.1 Градостроительного Кодекса Российской Федерации, действующего Положения об организации и проведении общественных или публичных слушаний по вопросам градостроительной деятельности на территории сельского поселения Жигули муниципального района Ставропольский Самарской области по проектам решений о предоставлении разрешения на условно разрешенный вид использования земельного участка или объекта капитального строительства, с учетом иных положений Градостроительного Кодекса Российской Федерации Кодекса, проводятся общественные обсуждения или публичные слушания, за исключением случаев, предусмотренных Градостроительным Кодексом Российской Федерации и другими федеральными законами.

3. Участниками общественных обсуждений или публичных слушаний по проектам решений о предоставлении разрешения на условно разрешенный вид использования земельного участка или объекта капитального строительства, в соответствии с требованиями части 3 статьи 5.1 Градостроительного Кодекса Российской Федерации, являются:

1) граждане, постоянно проживающие в пределах территориальной зоны, в границах которой расположен земельный участок или объект капитального строительства, в отношении которых подготовлены данные проекты,

2) правообладатели находящихся в границах этой территориальной зоны земельных участков и (или) расположенных на них объектов капитального строительства,

3) граждане, постоянно проживающие в границах земельных участков, прилегающих к земельному участку, в отношении которого подготовлены данные проекты, правообладатели таких земельных участков или расположенных на них объектов капитального строительства,

4) правообладатели помещений, являющихся частью объекта капитального строительства, в отношении которого подготовлены данные проекты,

5) правообладатели земельных участков и объектов капитального строительства, подверженных риску негативного воздействия на окружающую среду в результате реализации данных проектов, в соответствии с частью 3 статьи 39 Градостроительного Кодекса Российской Федерации.

4. Предоставление разрешения на условно разрешенный вид использования земельного участка, в том числе проведение общественных обсуждений или публичных слушаний по проекту решения о предоставлении такого разрешения, согласно пункта 2 части 4 статьи 5.2 Градостроительного Кодекса Российской Федерации, может быть одним из мероприятий при утверждении или выдачи необходимых для выполнения инженерных изысканий, архитектурно-строительного проектирования, строительства, реконструкции объекта капитального строительства сведений, документов, материалов.

5. В случае, если условно разрешенный вид использования земельного участка или объекта капитального строительства может оказать негативное воздействие на окружающую среду, общественные обсуждения или публичные слушания проводятся с участием правообладателей земельных участков и объектов капитального строительства, подверженных риску такого негативного воздействия.

6. Организатор общественных обсуждений или публичных слушаний направляет сообщения о проведении общественных обсуждений или публичных слушаний по проекту решения о предоставлении разрешения на условно разрешенный вид использования:

1) правообладателям земельных участков, имеющих общие границы с земельным участком, применительно к которому запрашивается данное разрешение,

2) правообладателям объектов капитального строительства, расположенных на земельных участках, имеющих общие границы с земельным участком, применительно к которому запрашивается данное разрешение,

3) правообладателям помещений, являющихся частью объекта капитального строительства, применительно к которому запрашивается данное разрешение.

Указанные сообщения направляются не позднее чем через семь рабочих дней со дня поступления заявления заинтересованного лица о предоставлении разрешения на условно разрешенный вид использования.

7. Срок проведения общественных обсуждений или публичных слушаний со дня оповещения жителей сельского поселения Жигули об их проведении до дня опубликования заключения о результатах общественных обсуждений или публичных слушаний определяется действующим Положением об организации и проведении общественных или публичных слушаний по вопросам градостроительной деятельности на территории сельского поселения Жигули муниципального района Ставропольский Самарской области и не может быть более одного месяца.

8. На основании заключения о результатах общественных обсуждений или публичных слушаний по проекту решения о предоставлении разрешения на условно разрешенный вид использования, направленных в Комиссию осуществляется подготовка рекомендаций о предоставлении разрешения на условно разрешенный вид использования или об отказе в предоставлении такого разрешения с указанием причин принятого решения.

Комиссия в течение пятнадцати рабочих дней со дня окончания таких обсуждений или слушаний осуществляет подготовку рекомендаций о предоставлении такого разрешения или об отказе в предоставлении такого разрешения с указанием причин принятого решения и направляет указанные рекомендации Главе муниципального района Ставропольский Самарской области (далее – Глава м.р. Ставропольский).

9. На основании поступивших заключения о результатах общественных обсуждений или публичных слушаний по проекту решения о предоставлении разрешения на условно разрешенный вид использования и рекомендаций Комиссии, Глава м.р. Ставропольский в течение трех дней со дня поступления таких рекомендаций принимает решение о предоставлении разрешения на условно разрешенный вид использования или об отказе в предоставлении такого разрешения с указанием причин принятого решения в виде постановления.

10. Подготовку проекта постановления администрации муниципального района Ставропольский Самарской области о выдаче разрешения на осуществление условно разрешенного вида использования земельного участка или объекта капитального строительства или отказе в выдаче разрешения на осуществление условно разрешенного вида использования земельного участка или объекта капитального строительства осуществляет отдел архитектуры и градостроительства муниципального района Ставропольский Самарской области на основании рекомендаций Комиссии.

Постановление администрации муниципального района Ставропольский Самарской области о выдаче разрешения на осуществление условно разрешенного вида использования земельного участка или объекта капитального строительства или об отказе в выдаче разрешения на осуществление условно разрешенного вида использования земельного участка или объекта капитального строительства подлежит опубликованию в средствах массовой информации и на официальном сайте администрации муниципального района Ставропольский Самарской области муниципального района в сети «Интернет»: https://stavradm.ru/index.php/ .

11. В соответствии с частью 10 статьи 39 Градостроительного кодекса Российской Федерации, расходы, связанные с организацией и проведением общественных обсуждений или публичных слушаний по проекту решения о предоставлении разрешения на условно разрешенный вид использования, несет физическое или юридическое лицо, заинтересованное в предоставлении такого разрешения.

12. В случае, если условно разрешенный вид использования земельного участка или объекта капитального строительства включен в градостроительный регламент в установленном для внесения изменений в Правила порядке после проведения общественных обсуждений или публичных слушаний по инициативе физического или юридического лица, заинтересованного в предоставлении разрешения на условно разрешенный вид использования, решение о предоставлении разрешения на условно разрешенный вид использования такому лицу принимается без проведения общественных обсуждений или публичных слушаний, согласно части 11 статьи 39 Градостроительного кодекса Российской Федерации.

13. В соответствии с частью 11.1. статьи 39 Градостроительного кодекса Российской Федерации, не допускается предоставление разрешения на условно разрешенный вид использования в отношении земельного участка, на котором расположена самовольная постройка, в отношении которой в администрацию сельского поселения Жигули муниципального района Ставропольский Самарской области поступило уведомление о выявлении самовольной постройки от исполнительного органа государственной власти, должностного лица, государственного учреждения или органа местного самоуправления, указанных в части 2 статьи 55.32 Градостроительного кодекса Российской Федерации, до ее сноса или приведения в соответствие с установленными требованиями.

Исключение составляют случаи, если по результатам рассмотрения данного уведомления о сносе органом местного самоуправления в исполнительный орган государственной власти, должностному лицу, в государственное учреждение или орган местного самоуправления, которые указаны в части 2 статьи 55.32 Градостроительного кодекса Российской Федерации и от которых поступило данное уведомление, направлено уведомление о том, что наличие признаков самовольной постройки не усматривается либо вступило в законную силу решение суда об отказе в удовлетворении исковых требований о сносе самовольной постройки или ее приведении в соответствие с установленными требованиями.

14. Физическое или юридическое лицо вправе оспорить в судебном порядке решение о предоставлении разрешения на условно разрешенный вид использования или об отказе в предоставлении такого разрешения, согласно части 12 статьи 39 Градостроительного кодекса Российской Федерации.

Статья 12. Порядок предоставления разрешения на отклонение от предельных параметров разрешенного строительства, реконструкции объектов капитального строительства

1. Правообладатели земельных участков, размеры которых меньше установленных градостроительным регламентом минимальных размеров земельных участков либо конфигурация, инженерно-геологические или иные характеристики которых неблагоприятны для застройки, вправе обратиться за разрешениями на отклонение от предельных параметров разрешенного строительства, реконструкции объектов капитального строительства, в соответствии с требованиями части 1 статьи 40 Градостроительного Кодекса Российской Федерации.

1.1. Правообладатели земельных участков вправе обратиться за разрешениями на отклонение от предельных параметров разрешенного строительства, реконструкции объектов капитального строительства, если такое отклонение необходимо в целях однократного изменения одного или нескольких предельных параметров разрешенного строительства, реконструкции объектов капитального строительства, установленных градостроительным регламентом для конкретной территориальной зоны, не более чем на десять процентов, согласно требований части 1.1. статьи 40 Градостроительного Кодекса Российской Федерации. При этом, в соответствии с частью 4 статьи 40 Градостроительного Кодекса Российской Федерации, в данном случае проект решения о предоставлении разрешения на отклонение от предельных параметров разрешенного строительства, реконструкции объектов капитального строительства рассмотрению на общественных обсуждениях или публичных слушаниях не подлежит.

2. Отклонение от предельных параметров разрешенного строительства, реконструкции объектов капитального строительства разрешается для отдельного земельного участка при соблюдении требований технических регламентов.

3. Заинтересованное в получении разрешения на отклонение от предельных параметров разрешенного строительства, реконструкции объектов капитального строительства физическое или юридическое лицо направляют в Комиссию заявление о предоставлении такого разрешения. Заявление о предоставлении разрешения на отклонение от предельных параметров разрешенного строительства, реконструкции объектов капитального строительства может быть направлено в форме электронного документа, подписанного электронной подписью.

4. В целях соблюдения права человека на благоприятные условия жизнедеятельности, прав и законных интересов правообладателей земельных участков и объектов капитального строительства по проектам решений о предоставлении разрешения на отклонение от предельных параметров разрешенного строительства, реконструкции объектов капитального строительства, в соответствии с требованиями статьи 5.1 Градостроительного Кодекса Российской Федерации, действующего Положения об организации и проведении общественных или публичных слушаний по вопросам градостроительной деятельности на территории сельского поселения Жигули муниципального района Ставропольский Самарской области и с учетом иных положений Градостроительного Кодекса Российской Федерации Кодекса проводятся общественные обсуждения или публичные слушания, за исключением случаев, предусмотренных Градостроительным Кодексом Российской Федерации и другими федеральными законами.

5. Участниками общественных обсуждений или публичных слушаний по проектам решений о предоставлении разрешения на отклонение от предельных параметров разрешенного строительства, реконструкции объектов капитального строительства являются:

1) граждане, постоянно проживающие в пределах территориальной зоны, в границах которой расположен земельный участок или объект капитального строительства, в отношении которых подготовлены данные проекты,

2) правообладатели находящихся в границах этой территориальной зоны земельных участков и (или) расположенных на них объектов капитального строительства,

3) граждане, постоянно проживающие в границах земельных участков, прилегающих к земельному участку, в отношении которого подготовлены данные проекты, правообладатели таких земельных участков или расположенных на них объектов капитального строительства,

4) правообладатели помещений, являющихся частью объекта капитального строительства, в отношении которого подготовлены данные проекты.

6. Предоставление разрешения на отклонение от предельных параметров разрешенного строительства, реконструкции объекта капитального строительства, в том числе проведение общественных обсуждений или публичных слушаний по проекту решения о предоставлении такого разрешения, согласно пункта 2 части 4 статьи 5.2 Градостроительного Кодекса Российской Федерации, может быть одним из мероприятий при утверждении или выдачи необходимых для выполнения инженерных изысканий, архитектурно-строительного проектирования, строительства, реконструкции объекта капитального строительства сведений, документов, материалов.

7. Проект решения о предоставлении разрешения на отклонение от предельных параметров разрешенного строительства, реконструкции объектов капитального строительства подготавливается в течение пятнадцати рабочих дней со дня поступления заявления о предоставлении такого разрешения и подлежит рассмотрению на общественных обсуждениях или публичных слушаниях, проводимых в порядке, установленном статьей 5.1 Градостроительного Кодекса Российской Федерации, с учетом положений статьи 39 Градостроительного Кодекса Российской Федерации, за исключением случая, указанного в части 1.1. настоящей статьи.

8. Организатор общественных обсуждений или публичных слушаний направляет сообщения о проведении общественных обсуждений или публичных слушаний по проекту решения о предоставлении разрешения на отклонение от предельных параметров разрешенного строительства, реконструкции объектов капитального строительства:

1) правообладателям земельных участков, имеющих общие границы с земельным участком, применительно к которому запрашивается данное разрешение,

2) правообладателям объектов капитального строительства, расположенных на земельных участках, имеющих общие границы с земельным участком, применительно к которому запрашивается данное разрешение,

3) правообладателям помещений, являющихся частью объекта капитального строительства, применительно к которому запрашивается данное разрешение.

Указанные сообщения направляются не позднее чем через семь рабочих дней со дня поступления заявления заинтересованного лица о предоставлении разрешения на условно разрешенный вид использования.

9. Срок проведения общественных обсуждений или публичных слушаний со дня оповещения жителей сельского поселения Жигули об их проведении до дня опубликования заключения о результатах общественных обсуждений или публичных слушаний определяется действующим Положением об организации и проведении общественных или публичных слушаний по вопросам градостроительной деятельности на территории сельского поселения Жигули муниципального района Ставропольский Самарской области и не может быть более одного месяца.

10. На основании заключения о результатах общественных обсуждений или публичных слушаний по проекту решения о предоставлении разрешения на отклонение от предельных параметров разрешенного строительства, реконструкции объектов капитального строительства, направленных в Комиссию осуществляется подготовка рекомендаций о предоставлении разрешения на условно разрешенный вид использования или об отказе в предоставлении такого разрешения с указанием причин принятого решения.

Комиссия в течение пятнадцати рабочих дней со дня окончания таких обсуждений или слушаний осуществляет подготовку рекомендаций о предоставлении такого разрешения или об отказе в предоставлении такого разрешения с указанием причин принятого решения и направляет указанные рекомендации Главе м.р. Ставропольский.

11. На основании поступивших заключения о результатах общественных обсуждений или публичных слушаний по проекту решения о предоставлении разрешения на отклонение от предельных параметров разрешенного строительства, реконструкции объектов капитального строительства и рекомендаций Комиссии, Глава м.р. Ставропольский в течение семи дней со дня поступления таких рекомендаций принимает решение о предоставлении разрешения на отклонение от предельных параметров разрешенного строительства, реконструкции объектов капитального строительства или об отказе в предоставлении такого разрешения об отказе в предоставлении такого разрешения с указанием причин принятого решения в виде постановления.

12. Подготовку проекта постановления администрации муниципального района Ставропольский Самарской области о выдаче разрешения на отклонение от предельных параметров разрешенного строительства, реконструкции объектов капитального строительства, или отказе в выдаче разрешения на отклонение от предельных параметров разрешенного строительства, реконструкции объектов капитального строительства осуществляет отдел архитектуры и градостроительства муниципального района Ставропольский Самарской области на основании рекомендаций Комиссии.

Постановление администрации муниципального района Ставропольский Самарской области о выдаче разрешения на отклонение от предельных параметров разрешенного строительства, реконструкции объектов капитального строительства или об отказе в выдаче разрешения на осуществление отклонение от предельных параметров разрешенного строительства, реконструкции объектов капитального строительства подлежит опубликованию в средствах массовой информации и на официальном сайте администрации муниципального района Ставропольский Самарской области муниципального района в сети «Интернет»: https://stavradm.ru/index.php/ .

13. В соответствии с частью 10 статьи 39 Градостроительного кодекса Российской Федерации, расходы, связанные с организацией и проведением общественных обсуждений или публичных слушаний по проекту решения о предоставлении разрешения на отклонение от предельных параметров разрешенного строительства, реконструкции объектов капитального строительства, несет физическое или юридическое лицо, заинтересованное в предоставлении такого разрешения.

14. В соответствии с частью 6.1 статьи 40 Градостроительного кодекса Российской Федерации, не допускается предоставление разрешения на отклонение от предельных параметров разрешенного строительства, реконструкции объектов капитального строительства в отношении земельного участка, на котором расположена самовольная постройка, в отношении которой в администрацию сельского поселения Жигули муниципального района Ставропольский Самарской области поступило уведомление о выявлении самовольной постройки от исполнительного органа государственной власти, должностного лица, государственного учреждения или органа местного самоуправления, указанных в части 2 статьи 55.32 Градостроительного кодекса Российской Федерации, до ее сноса или приведения в соответствие с установленными требованиями.

Исключение составляют случаи, если по результатам рассмотрения данного уведомления о сносе органом местного самоуправления в исполнительный орган государственной власти, должностному лицу, в государственное учреждение или орган местного самоуправления, которые указаны в части 2 статьи 55.32 Градостроительного кодекса Российской Федерации и от которых поступило данное уведомление, направлено уведомление о том, что наличие признаков самовольной постройки не усматривается либо вступило в законную силу решение суда об отказе в удовлетворении исковых требований о сносе самовольной постройки или ее приведении в соответствие с установленными требованиями.

15. Физическое или юридическое лицо вправе оспорить в судебном порядке решение о предоставлении разрешения на отклонение от предельных параметров разрешенного строительства, реконструкции объектов капитального строительства или об отказе в предоставлении такого разрешения, согласно части 7 статьи 40 Градостроительного кодекса Российской Федерации.

16. Если отклонение от предельных параметров разрешенного строительства, реконструкции объектов капитального строительства не соответствует ограничениям использования объектов недвижимости, установленным на приаэродромной территории, в соответствии с частью 8 статьи 40 Градостроительного кодекса Российской Федерации, предоставление разрешения на отклонение от предельных параметров разрешенного строительства, реконструкции объектов капитального строительства не допускается. ГЛАВА 4. Положения о подготовке документации по планировке территории органами местного самоуправления

ГЛАВА 4. Положения о подготовке документации по планировке территории органами местного самоуправления

Статья 13. Общие положения

1. Подготовка документации по планировке территории осуществляется в целях обеспечения устойчивого развития территорий, в том числе выделения элементов планировочной структуры, установления границ земельных участков, установления границ зон планируемого размещения объектов капитального строительства.

2. Подготовка документации по планировке территории в целях размещения объекта капитального строительства является обязательной в следующих случаях:

1) необходимо изъятие земельных участков для государственных или муниципальных нужд в связи с размещением объекта капитального строительства федерального, регионального или местного значения;

2) необходимы установление, изменение или отмена красных линий;

3) необходимо образование земельных участков в случае, если в соответствии с земельным законодательством образование земельных участков осуществляется только в соответствии с проектом межевания территории;

4) размещение объекта капитального строительства планируется на территориях двух и более муниципальных образований, имеющих общую границу (за исключением случая, если размещение такого объекта капитального строительства планируется осуществлять на землях или земельных участках, находящихся в государственной или муниципальной собственности, и для размещения такого объекта капитального строительства не требуются предоставление земельных участков, находящихся в государственной или муниципальной собственности, и установление сервитутов);

5) планируются строительство, реконструкция линейного объекта (за исключением случая, если размещение линейного объекта планируется осуществлять на землях или земельных участках, находящихся в государственной или муниципальной собственности, и для размещения такого линейного объекта не требуются предоставление земельных участков, находящихся в государственной или муниципальной собственности, и установление сервитутов). Правительством Российской Федерации могут быть установлены иные случаи, при которых для строительства, реконструкции линейного объекта не требуется подготовка документации по планировке территории;

6) планируется размещение объекта капитального строительства, не являющегося линейным объектом, и необходимых для обеспечения его функционирования объектов капитального строительства в границах особо охраняемой природной территории или в границах земель лесного фонда;

7) планируется осуществление комплексного развития территории;

8) планируется строительство объектов индивидуального жилищного строительства с привлечением денежных средств участников долевого строительства в соответствии с Федеральным законом от 30 декабря 2004 года N 214-ФЗ «Об участии в долевом строительстве многоквартирных домов и иных объектов недвижимости и о внесении изменений в некоторые законодательные акты Российской Федерации».

3. Видами документации по планировке территории являются:

1) проект планировки территории;

2) проект межевания территории.

4. Применительно к территории, в границах которой не предусматривается осуществление комплексного развития территории, а также не планируется размещение линейных объектов, допускается подготовка проекта межевания территории без подготовки проекта планировки территории в целях, предусмотренных частью 2 статьи 43 Градостроительного Кодекса.

5. Проект планировки территории является основой для подготовки проекта межевания территории, за исключением случаев, предусмотренных частью 4 настоящей статьи. Подготовка проекта межевания территории осуществляется в составе проекта планировки территории или в виде отдельного документа.

6. Общие требования к документации по планировке территории, содержание, порядок подготовки и утверждения определяются Градостроительным кодексом Российской Федерации, законами Самарской области.

ГЛАВА 5. Положения о проведении общественных обсуждений или публичных слушаний по вопросам землепользования и застройки

Статья 14. Общие положения о проведении общественных обсуждений или публичных слушаний по вопросам землепользования и застройки

1. Общественные обсуждения или публичные слушания проводятся с целью соблюдения прав человека на благоприятные условия жизнедеятельности, прав и законных интересов правообладателей земельных участков и объектов капитального строительства.

2. Общественные обсуждения или публичные слушания проводятся в соответствии с Конституцией Российской Федерации, федеральным законодательством, законодательством Самарской области, уставом сельского поселения, настоящими Правилами, другими нормативными правовыми актами.

3. На общественные обсуждения или публичные слушания по вопросам землепользования и застройки выносятся:

- проект Правил землепользования и застройки, проекты внесения изменений в Правила землепользования и застройки;

- проекты планировки территории и проекты межевания территории, за исключением случаев, предусмотренных Градостроительным кодексом Российской Федерации;

- проекты решений о предоставлении разрешений на условно разрешенные виды использования земельных участков и объектов капитального строительства;

- проекты решений о предоставлении разрешений на отклонения от предельных параметров разрешенного строительства, реконструкции объектов капитального строительства.

4. Порядок организации и проведения общественных обсуждений или публичных слушаний должен предусматривать оповещение жителей сельского поселения о начале общественных обсуждений или публичных слушаний, ознакомление с соответствующим проектом, другие меры, обеспечивающие участие в общественных обсуждениях или публичных слушаниях жителей муниципального образования, опубликование (обнародование) результатов общественных обсуждений или публичных слушаний, включая мотивированное обоснование принятых решений.

5. Порядок и иные особенности организации и проведения общественных обсуждений, публичных слушаний определены положениями статьи 5.1 Градостроительного кодекса Российской Федерации и статьи 28 Градостроительного кодекса Российской Федерации.

ГЛАВА 6. Положения о внесении изменений в Правила землепользования и застройки

Статья 15. Порядок внесения изменений в Правила землепользования и застройки

1. Внесение изменений в Правила землепользования и застройки осуществляется в порядке, предусмотренном статьями 31 - 33 Градостроительного Кодекса Российской Федерации.

2. Основаниями для рассмотрения главой местной администрации вопроса о внесении изменений в правила землепользования и застройки являются:

1) несоответствие правил землепользования и застройки генеральному плану сельского поселения, схеме территориального планирования муниципального района, возникшее в результате внесения в такие генеральные планы или схему территориального планирования муниципального района изменений;

1.1) поступление от уполномоченного Правительством Российской Федерации федерального органа исполнительной власти обязательного для исполнения в сроки, установленные законодательством Российской Федерации, предписания об устранении нарушений ограничений использования объектов недвижимости, установленных на приаэродромной территории, которые допущены в правилах землепользования и застройки поселения, городского округа, межселенной территории;

2) поступление предложений об изменении границ территориальных зон, изменении градостроительных регламентов;

3) несоответствие сведений о местоположении границ зон с особыми условиями использования территорий, территорий объектов культурного наследия, отображенных на карте градостроительного зонирования, содержащемуся в Едином государственном реестре недвижимости описанию местоположения границ указанных зон, территорий;

4) несоответствие установленных градостроительным регламентом ограничений использования земельных участков и объектов капитального строительства, расположенных полностью или частично в границах зон с особыми условиями использования территорий, территорий достопримечательных мест федерального, регионального и местного значения, содержащимся в Едином государственном реестре недвижимости ограничениям использования объектов недвижимости в пределах таких зон, территорий;

5) установление, изменение, прекращение существования зоны с особыми условиями использования территории, установление, изменение границ территории объекта культурного наследия, территории исторического поселения федерального значения, территории исторического поселения регионального значения.

6) принятие решения о комплексном развитии территории;

7) обнаружение мест захоронений погибших при защите Отечества, расположенных в границах муниципальных образований.

3. Предложения о внесении изменений в правила землепользования и застройки в комиссию направляются:

1) федеральными органами исполнительной власти в случаях, если правила землепользования и застройки могут воспрепятствовать функционированию, размещению объектов капитального строительства федерального значения;

2) органами исполнительной власти Самарской области в случаях, если правила землепользования и застройки могут воспрепятствовать функционированию, размещению объектов капитального строительства регионального значения;

3) органами местного самоуправления муниципального района Ставропольский в случаях, если правила землепользования и застройки могут воспрепятствовать функционированию, размещению объектов капитального строительства местного значения;

4) органами местного самоуправления в случаях, если необходимо совершенствовать порядок регулирования землепользования и застройки на территории сельского поселения;

5) физическими или юридическими лицами в инициативном порядке либо в случаях, если в результате применения правил землепользования и застройки земельные участки и объекты капитального строительства не используются эффективно, причиняется вред их правообладателям, снижается стоимость земельных участков и объектов капитального строительства, не реализуются права и законные интересы граждан и их объединений;

6) уполномоченным федеральным органом исполнительной власти или юридическим лицом, созданным Российской Федерацией и обеспечивающим реализацию принятого Правительством Российской Федерацией решения о комплексном развитии территории;

7) высшим исполнительным органом государственной власти субъекта Российской Федерации, органом местного самоуправления, принявшими решение о комплексном развитии территории, юридическим лицом, созданным субъектом Российской Федерации и обеспечивающим реализацию принятого субъектом Российской Федерации решения о комплексном развитии территории (далее - юридическое лицо, определенное субъектом Российской Федерации), либо лицом, с которым заключен договор о комплексном развитии территории в целях реализации решения о комплексном развитии территории.

3.1. В случае, если правилами землепользования и застройки не обеспечена в соответствии с частью 3.1 статьи 31 Градостроительного Кодекса Российской Федерации возможность размещения на территориях поселения, городского округа предусмотренных документами территориального планирования объектов федерального значения, объектов регионального значения, объектов местного значения муниципального района (за исключением линейных объектов), уполномоченный федеральный орган исполнительной власти, уполномоченный орган исполнительной власти субъекта Российской Федерации, уполномоченный орган местного самоуправления муниципального района направляют главе поселения, главе городского округа требование о внесении изменений в правила землепользования и застройки в целях обеспечения размещения указанных объектов.

3.2. В случае, предусмотренном частью 3.1 настоящей статьи, глава поселения, глава городского округа обеспечивают внесение изменений в правила землепользования и застройки в течение тридцати дней со дня получения указанного в части 3.1 настоящей статьи требования.

3.3. В целях внесения изменений в правила землепользования и застройки в случаях, предусмотренных пунктами 3 - 5 части 2 и частью 3.1 настоящей статьи, а также в случае однократного изменения видов разрешенного использования, установленных градостроительным регламентом для конкретной территориальной зоны, без изменения ранее установленных предельных параметров разрешенного строительства, реконструкции объектов капитального строительства и (или) в случае однократного изменения одного или нескольких предельных параметров разрешенного строительства, реконструкции объектов капитального строительства, установленных градостроительным регламентом для конкретной территориальной зоны, не более чем на десять процентов проведение общественных обсуждений или публичных слушаний, опубликование сообщения о принятии решения о подготовке проекта о внесении изменений в правила землепользования и застройки и подготовка предусмотренного частью 4 настоящей статьи заключения комиссии не требуются.

3.4. В случае внесения изменений в правила землепользования и застройки в целях реализации решения о комплексном развитии территории, в том числе в соответствии с частью 5.2 статьи 30 Градостроительного Кодекса Российской Федерации, такие изменения должны быть внесены в срок не позднее чем девяносто дней со дня утверждения проекта планировки территории в целях ее комплексного развития.

3.5. Внесение изменений в правила землепользования и застройки в связи с обнаружением мест захоронений погибших при защите Отечества, расположенных в границах муниципальных образований, осуществляется в течение шести месяцев с даты обнаружения таких мест, при этом проведение общественных обсуждений или публичных слушаний не требуется.

4. Комиссия в течение двадцати пяти дней со дня поступления предложения о внесении изменения в правила землепользования и застройки осуществляет подготовку заключения, в котором содержатся рекомендации о внесении в соответствии с поступившим предложением изменения в правила землепользования и застройки или об отклонении такого предложения с указанием причин отклонения, и направляет это заключение главе местной администрации.

4.1. Проект о внесении изменений в правила землепользования и застройки, предусматривающих приведение данных правил в соответствие с ограничениями использования объектов недвижимости, установленными на приаэродромной территории, рассмотрению комиссией не подлежит.

5. Глава местной администрации с учетом рекомендаций, содержащихся в заключении комиссии, в течение двадцати пяти дней принимает решение о подготовке проекта о внесении изменения в правила землепользования и застройки или об отклонении предложения о внесении изменения в данные правила с указанием причин отклонения и направляет копию такого решения заявителям.

6. Глава местной администрации после поступления от уполномоченного Правительством Российской Федерации федерального органа исполнительной власти предписания, указанного в пункте 1.1 части 2 настоящей статьи, обязан принять решение о внесении изменений в правила землепользования и застройки. Предписание, указанное в пункте 1.1 части 2 настоящей статьи, может быть обжаловано главой местной администрации в суд.

7. Со дня поступления в орган местного самоуправления уведомления о выявлении самовольной постройки от исполнительного органа государственной власти, должностного лица, государственного учреждения или органа местного самоуправления, указанных в части 2 статьи 55.32 Градостроительного Кодекса Российской Федерации, не допускается внесение в правила землепользования и застройки изменений, предусматривающих установление применительно к территориальной зоне, в границах которой расположена такая постройка, вида разрешенного использования земельных участков и объектов капитального строительства, предельных параметров разрешенного строительства, реконструкции объектов капитального строительства, которым соответствуют вид разрешенного использования и параметры такой постройки, до ее сноса или приведения в соответствие с установленными требованиями, за исключением случаев, если по результатам рассмотрения данного уведомления органом местного самоуправления в исполнительный орган государственной власти, должностному лицу, в государственное учреждение или в орган местного самоуправления, которые указаны в части 2 статьи 55.32 Градостроительного Кодекса Российской Федерации и от которых поступило данное уведомление, направлено уведомление о том, что наличие признаков самовольной постройки не усматривается либо вступило в законную силу решение суда об отказе в удовлетворении исковых требований о сносе самовольной постройки или ее приведении в соответствие с установленными требованиями.

8. В случаях, предусмотренных пунктами 3 - 5 части 2 настоящей статьи, исполнительный орган государственной власти или орган местного самоуправления, уполномоченные на установление зон с особыми условиями использования территорий, границ территорий объектов культурного наследия, утверждение границ территорий исторических поселений федерального значения, исторических поселений регионального значения, направляет главе местной администрации требование об отображении в правилах землепользования и застройки границ зон с особыми условиями использования территорий, территорий объектов культурного наследия, территорий исторических поселений федерального значения, территорий исторических поселений регионального значения, установления ограничений использования земельных участков и объектов капитального строительства в границах таких зон, территорий.

9. В случае поступления требования, предусмотренного частью 8 настоящей статьи, поступления от органа регистрации прав сведений об установлении, изменении или прекращении существования зоны с особыми условиями использования территории, о границах территории объекта культурного наследия либо со дня выявления предусмотренных пунктами 3 - 5 части 2 настоящей статьи оснований для внесения изменений в правила землепользования и застройки глава местной администрации обязан обеспечить внесение изменений в правила землепользования и застройки путем их уточнения в соответствии с таким требованием. При этом утверждение изменений в правила землепользования и застройки в целях их уточнения в соответствии с требованием, предусмотренным частью 8 настоящей статьи, не требуется.

10. Срок уточнения правил землепользования и застройки в соответствии с частью 9 настоящей статьи в целях отображения границ зон с особыми условиями использования территорий, территорий объектов культурного наследия, территорий исторических поселений федерального значения, территорий исторических поселений регионального значения, установления ограничений использования земельных участков и объектов капитального строительства в границах таких зон, территорий не может превышать шесть месяцев со дня поступления требования, предусмотренного частью 8 настоящей статьи, поступления от органа регистрации прав сведений об установлении, изменении или прекращении существования зоны с особыми условиями использования территории, о границах территории объекта культурного наследия либо со дня выявления предусмотренных пунктами 3 - 5 части 2 настоящей статьи оснований для внесения изменений в правила землепользования и застройки.

11. Вопросы социально-экономической деятельности хозяйствующих субъектов, а также проекты развития населенных пунктов, находящихся на территории национального парка, согласовываются с Минприроды России.

На территории национального парка строительство и реконструкция объектов капитального строительства, расположенных за границами населенных пунктов поселения, допускаются по разрешениям, выдаваемым Министерством природных ресурсов и экологии Российской Федерации в соответствии с законодательством Российской Федерации.

С Министерством природных ресурсов и экологии Российской Федерации согласовываются:

а) проект генерального плана поселения - в части установления границ населенных пунктов, расположенных в границах национального парка;

б) проект правил землепользования и застройки поселения - в части градостроительных регламентов, устанавливаемых применительно к территориям таких населенных пунктов.

ГЛАВА 7. Сведения о границах территориальных зон

Статья 16. Сведения о границах территориальных зон

1. Сведения о границах территориальных зон являются обязательным приложением к настоящим Правилам землепользования и застройки.

2. Сведения о границах установленных территориальных зон содержат графическое описание местоположения границ территориальных зон, перечень координат характерных точек этих границ в системе координат, используемой для ведения Единого государственного реестра недвижимости.

3. Формы графического и текстового описания местоположения границ территориальных зон, требования к точности определения координат характерных точек границ территориальных зон, формату электронного документа, содержащего указанные сведения, устанавливаются федеральным органом исполнительной власти, осуществляющим функции по выработке государственной политики и нормативно-правовому регулированию в сфере ведения Единого государственного реестра недвижимости, осуществления государственного кадастрового учета недвижимого имущества, государственной регистрации прав на недвижимое имущество и сделок с ним, предоставления сведений, содержащихся в Едином государственном реестре недвижимости.

АКЦИОНЕРНОЕ ОБЩЕСТВО
«РЕСПУБЛИКАНСКИЙ КАДАСТРОВЫЙ
ЦЕНТР «ЗЕМЛЯ»
(АО «РКЦ «Земля»)

РФ, Республика Татарстан;
420059, г. Казань, ул. Оренбургский тракт, д. 8а;
Тел. (843) 277-57-17, факс (843) 570-19-01
www.rkczemlya.ru, e-mail: info@rkczemlya.ru
ИНН/КПП 1659042075/165901001
ОГРН 1021603463595

Утверждены решением Собрания представителей сельского поселения Жигули муниципального района Ставропольский Самарской области от 30.12.2013 № 82

ПРАВИЛА ЗЕМЛЕПОЛЬЗОВАНИЯ И ЗАСТРОЙКИ (ВНЕСЕНИЕ ИЗМЕНЕНИЙ)
СЕЛЬСКОГО ПОСЕЛЕНИЯ ЖИГУЛИ МУНИЦИПАЛЬНОГО РАЙОНА СТАВРОПОЛЬСКИЙ САМАРСКОЙ ОБЛАСТИ
(в редакции Решений Собрания представителей сельского поселения Жигули муниципального района Ставропольский Самарской области от 18.03.2015 №127, от 14.09.2016 № 51, от 11.08.2017 № 81, от 13.09.2018 № 133, от 01.07.2019 № 167, от 09.12.2019 №187)

Карта градостроительного зонирования (Часть II)
Градостроительные регламенты (Часть III)

Казань 2022

СОДЕРЖАНИЕ
Часть II. КАРТА ГРАДОСТРОИТЕЛЬНОГО ЗОНИРОВАНИЯ 3
ГЛАВА 8. Карта градостроительного зонирования территории сельского поселения Жигули 3
Статья 17. Карта градостроительного зонирования 3
Часть III. ГРАДОСТРОИТЕЛЬНЫЕ РЕГЛАМЕНТЫ 5
Глава 9. Градостроительные регламенты в части установления видов разрешенного использования земельных участков и объектов капитального строительства, предельных размеров земельных участков и предельных параметрах разрешенного строительства, реконструкции объектов капитального строительства 5
Статья 18. Виды территориальных зон 5
Статья 19. Градостроительные регламенты 9
Статья 20. Земли, в отношении которых градостроительные регламенты не распространяется, не устанавливаются 97
ГЛАВА 10. Ограничения использования земельных участков, и объектов капитального строительства, установленных зонами с особыми условиями использования территорий 97
Статья 21. Описание ограничений использования земельных участков и объектов капитального строительства, установленных зонами с особыми условиями использования территорий 97
ГЛАВА 12. Сведения о границах территориальных зон 128
Статья 23. Общие положения 128
Приложение №1 130

Часть II. КАРТА ГРАДОСТРОИТЕЛЬНОГО ЗОНИРОВАНИЯ
ГЛАВА 8. Карта градостроительного зонирования территории сельского поселения Жигули
Статья 17. Карта градостроительного зонирования

На карте градостроительного зонирования сельского поселения Жигули отображены все установленные территориальные зоны и иные земли, в отношении которых градостроительные регламенты не устанавливаются.

На карте градостроительного зонирования отображены границы населенных пунктов, входящих в состав поселения, границы зон с особыми условиями использования территорий, границы особо охраняемых природных территорий федерального значения.

Границы национального парка отображены на карте градостроительного зонирования поселения в соответствии с координатами, определенными приложением №1 к Положению о национальном парке «Самарская Лука», утвержденным Приказом Министерства природных ресурсов Российской Федерации от 25 февраля 2015 года № 69.

На карте градостроительного зонирования установлены территории, в границах которых предусматривается осуществление деятельности по комплексному развитию территории.

Комплексное развитие территорий - совокупность мероприятий, выполняемых в соответствии с утвержденной документацией по планировке территории и направленных на создание благоприятных условий проживания граждан, обновление среды жизнедеятельности и территорий общего пользования поселений, городских округов. Границы таких территорий устанавливаются по границам одной или нескольких территориальных зон и могут отображаться на отдельной карте.

Указанные территории обозначены на картах градостроительного зонирования условным обозначением «Территория комплексного развития».

В отношении указанных территорий в соответствии с пунктом 7 части 3 статьи 41 ГрК РФ в целях размещения объектов капитального строительства обязательной является подготовка документации по планировке территории.

При подготовке документации по планировки территории должны соблюдаться расчетные показатели минимально допустимого уровня обеспеченности соответствующей территории объектами коммунальной, транспортной, социальной инфраструктур, а также расчетные показатели максимально допустимого уровня территориальной доступности указанных объектов для населения, изложенные в статье 22 Правил. В отношении таких территорий может быть заключен один или несколько договоров, предусматривающих осуществление деятельности по комплексному развитию территории в соответствии с Градостроительным Кодексом Российской Федерации.

Со дня принятия решения о комплексном развитии территории и до дня утверждения документации по планировке территории, в отношении которой принято решение о ее комплексном развитии, изменение вида разрешенного использования земельных участков и (или) объектов капитального строительства, расположенных в границах такой территории, не допускается.

Карта градостроительного зонирования сельского поселения Жигули представлена в виде следующих карт:
Карта градостроительного зонирования (М 1:5 000);
Карта градостроительного зонирования (М 1:25 000).

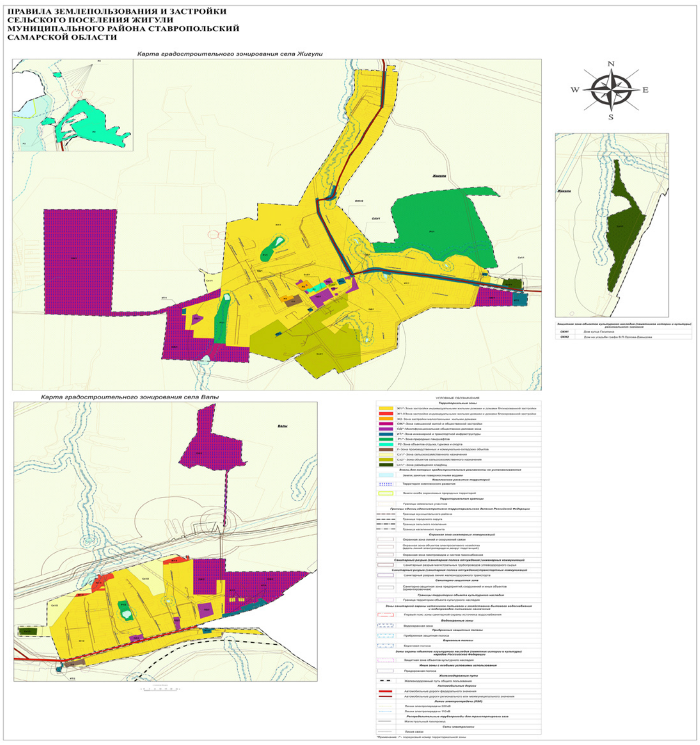

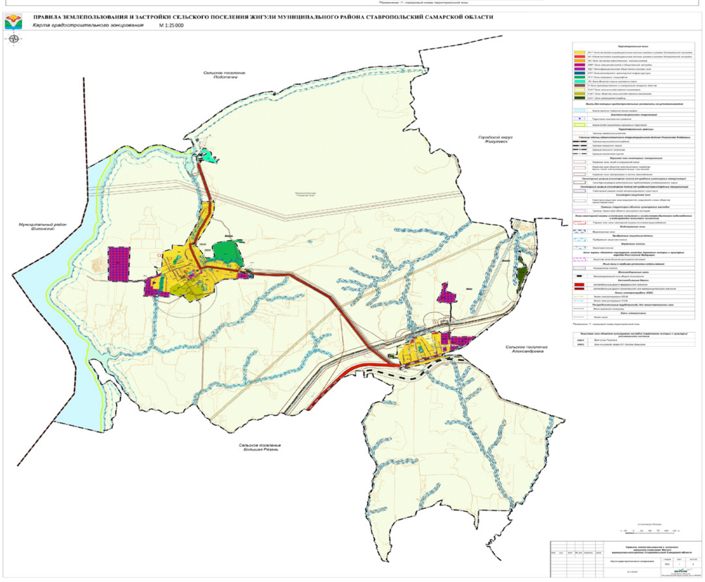

Часть III. ГРАДОСТРОИТЕЛЬНЫЕ РЕГЛАМЕНТЫ
Глава 9. Градостроительные регламенты в части установления видов разрешенного использования земельных участков и объектов капитального строительства, предельных размеров земельных участков и предельных параметрах разрешенного строительства, реконструкции объектов капитального строительства
Статья 18. Виды территориальных зон
Территориальные зоны, выделенные на карте градостроительного зонирования поселения, содержатся в таблице 1.
Таблица 1
Виды территориальных зон

Условное обозначение	Наименование территориальной зоны	Описание территориальной зоны
Ж1	Зона застройки индивидуальными жилыми домами и домами блокированной застройки	Выделяется для обеспечения индивидуального жилого строительства, блокированной жилой застройки, ведения личного подсобного хозяйства, а также объектов обслуживания жилой застройки, не оказывающих негативного воздействия на окружающую среду.
Ж1-0	Зона застройки индивидуальными жилыми домами и домами блокированной застройки	Выделяется для обеспечения индивидуального жилого строительства, блокированной жилой застройки, ведения личного подсобного хозяйства, а также объектов обслуживания жилой застройки, не оказывающих негативного воздействия на окружающую среду.
Ж2	Зона застройки малоэтажными жилыми домами	Выделяется для обеспечения малоэтажной многоквартирной жилой застройки, а также объектов обслуживания жилой застройки, не оказывающих негативного воздействия на окружающую среду
ОЖ	Зона смешанной жилой и общественной застройки	Выделяется для обеспечения комплексной жилой застройки, а также объектов обслуживания жилой застройки, не оказывающих негативного воздействия на окружающую среду.
ОД	Многофункциональная общественно-деловая зона	Выделяется для размещения объектов здравоохранения, культуры, торговли, общественного питания, социального и коммунально-бытового назначения, предпринимательской деятельности, объектов среднего профессионального и высшего образования, административных, научно-исследовательских учреждений, культовых зданий, стоянок автомобильного транспорта, объектов делового, финансового назначения, иных объектов, связанных с обеспечением жизнедеятельности граждан
П	Зона производственных и коммунально-складских объектов	Выделена для размещения промышленных, коммунальных и складских объектов. Использование земель в территориальной зоне П устанавливается с учетом санитарных норм и правил, обеспечивающих отсутствие негативного воздействия на жилую застройку и окружающую среду.
ИТ	Зона инженерной и транспортной инфраструктуры	Выделена для размещения объектов инженерной и транспортной инфраструктур, в том числе сооружений и коммуникаций железнодорожного, автомобильного, речного, морского, воздушного и трубопроводного транспорта, связи, а также для установления санитарно-защитных зон таких объектов в соответствии с требованиями технических регламентов
Р1	Зона природного ландшафта, скверов, парков	Выделена для сохранения и использования существующего природного ландшафта, размещения зон отдыха, парков, скверов, а также территории используемых и предназначенных для отдыха, занятий физической культурой и спортом на открытом воздухе
Р2	Зона отдыха, спорта и туризма	Выделена для размещения объектов отдыха, туризма, занятий физической культурой и спортом.
Сх1	Зона сельскохозяйственного использования	Выделены для ведения сельского хозяйства, садоводства и огородничества, личного подсобного хозяйства, развития объектов сельскохозяйственного назначения. Использование земель в территориальной зоне Сх1 и Сх2 устанавливается с учетом санитарных норм и правил, обеспечивающих отсутствие негативного воздействия на жилую застройку и окружающую среду.
Сх2	Зона объектов сельскохозяйственного назначения	
Сп1	Зона специального назначения, связанная с захоронениями	Выделена для территорий, занятых кладбищами, крематориями, а также размещения соответствующих новых объектов, обеспечения ритуальной деятельности.

Статья 19. Градостроительные регламенты
Зона застройки индивидуальными жилыми домами и домами блокированной застройки (Ж1)
Виды разрешенного использования земельных участков и объектов капитального строительства, предельные (минимальные и (или) максимальные) размеры земельных участков и предельные параметры разрешенного строительства, реконструкции объектов капитального строительства, установленные для территориальной зоны Ж1 представлены в таблице 2, таблице 3.
Таблица 2
Зона застройки индивидуальными жилыми домами и домами блокированной застройки (Ж1)
Основные виды разрешенного использования

Наименование вида разрешенного использования	Код вида разрешенного использования	Предельные размеры земельных участков и предельные параметры разрешенного строительства, реконструкции объектов капитального строительства: Предельные размеры земельных участков: Минимальная площадь (кв. м)	Максимальная площадь (кв. м)	Минимальные отступы от границ земельного участка (м)	Количество этажей (этаж) / высота строения (м)	Максимальный процент застройки в границах земельного участка (%)	Вспомогательные виды разрешенного использования: Наименование вида разрешенного использования	Код вида разрешенного использования	Предельные размеры земельных участков и предельные параметры разрешенного строительства, реконструкции объектов капитального строительства: Предельное количество этажей (этаж) / предельная высота строения (м)	Максимальный процент застройки в границах земельного участка, составляет часть максимального процента застройки основного вида разрешенного использования (%)
Для индивидуального жилищного строительства	2.1	600	3000	- до отдельно стоящих зданий - 3 - до строений и сооружений - 1	3 наземных / 20	60	Хранение автотранспорта Размещение гаражей для собственных нужд	2.7.1 2.7.2	1 / 4,5 1 / 4,5	20 20
Для ведения личного подсобного хозяйства (приусадебный земельный участок)	2.2	300	5000	- до отдельно стоящих зданий - 3 - до строений и сооружений - 1	3 наземных / 20	50	Хранение автотранспорта Размещение гаражей для собственных нужд	2.7.1 2.7.2	1 / 4,5 1 / 4,5	20 20
Блокированная жилая застройка	2.3	200	3000	- до отдельно стоящих зданий - 3 (Исключение: до общей боковой стены с другим жилым домом (другими жилыми домами) – 0 м) - до строений и сооружений - 1	3 наземных / 20	80	Хранение автотранспорта Размещение гаражей для собственных нужд	2.7.1 2.7.2	1 / 4,5 1 / 4,5	20 20
Предоставление коммунальных услуг	3.1.1	4	3000	- до отдельно стоящих зданий - 3 - до строений и сооружений - 1	/ 12	90				
Административные здания организаций, обеспечивающих предоставление коммунальных услуг	3.1.2	100	3000	- до отдельно стоящих зданий - 3 - до строений и сооружений - 1	/ 12	90	Служебные гаражи	4.9	/ 12	
Оказание услуг связи	3.2.3	100	3000	- до отдельно стоящих зданий - 3 - до строений и сооружений - 1	/ 22		Служебные гаражи Магазины	4.9 4.4	/ 12 3 /	
Амбулаторно-поликлиническое обслуживание	3.4.1	100	5000	- до отдельно стоящих зданий - 3 - до строений и сооружений - 1	/ 22		Служебные гаражи Магазины Площадки для занятий спортом	4.9 4.4 5.1.3	/ 12 3 /	
Дошкольное, начальное и среднее общее образование	3.5.1	4000		10	/ 20		Обеспечение занятий спортом в помещениях Площадки для занятий спортом	5.1.2 5.1.3	/ 12	
Объекты культурно-досуговой деятельности	3.6.1	100		- до отдельно стоящих зданий - 3 - до строений и сооружений - 1	/ 20		Служебные гаражи Магазины Общественное питание Площадки для занятий спортом Благоустройство территории	4.9 4.4 4.6 5.1.3 4.6	/ 12 3 / 2 /	
Религиозное использование	3.7	100		- до отдельно стоящих зданий - 3 - до строений и сооружений - 1	/ 25		Магазины Служебные гаражи Площадки для занятий спортом Благоустройство территории	4.4 4.9 5.1.3 12.0.2	3 / / 12	
Осуществление религиозных обрядов	3.7.1	100		- до отдельно стоящих зданий - 3 - до строений и сооружений - 1	/ 25		Магазины Служебные гаражи Благоустройство территории	4.4 4.9 12.0.2	3 / / 12	
Религиозное управление и образование	3.7.2	100		- до отдельно стоящих зданий - 3 - до строений и сооружений - 1	/ 25		Магазины Служебные гаражи Благоустройство территории	4.4 4.9 12.0.2	3 / / 12	
Государственное управление	3.8.1	100		- до отдельно стоящих зданий - 3 - до строений и сооружений	/ 12		Служебные гаражи	4.9	/ 12	
Площадки для занятий спортом	5.1.3	100								
Обеспечение внутреннего порядка	8.3	100		- до отдельно стоящих зданий - 3 - до строений и сооружений - 1	/ 12					
Историко-культурная деятельность	9.3	100		- до отдельно стоящих зданий - 3 - до строений и сооружений - 1	/ 12					
Земельные участки (территории) общего пользования	12.0	1								
Улично-дорожная сеть	12.0.1	1								
Благоустройство территории	12.0.2	1								

Примечание к таблице 2: Значения ячеек таблицы не заполняются в случае, если данные параметры не подлежат установлению.
Таблица 3
Зона застройки индивидуальными жилыми домами и домами блокированной застройки (Ж1)
Условно разрешенные виды использования

Наименование вида разрешенного использования	Код вида разрешенного использования	Предельные размеры земельных участков и предельные параметры разрешенного строительства, реконструкции объектов капитального строительства: Предельные размеры земельных участков: Минимальная площадь (кв. м.)	Максимальная площадь (кв. м.)	Минимальные отступы от границ земельного участка (м)	Количество этажей (этаж) / высота строения (м)	Максимальный процент застройки в границах земельного участка (%)	Вспомогательные виды разрешенного использования: Наименование вида разрешенного использования	Код вида разрешенного использования	Предельные размеры земельных участков и предельные параметры разрешенного строительства, реконструкции объектов капитального строительства: Предельное количество этажей (этаж) / предельная высота строения (м)	Максимальный процент застройки в границах земельного участка, составляет часть максимального процента застройки основного вида разрешенного использования (%)
Малоэтажная многоквартирная жилая застройка	2.1.1	200		- до отдельно стоящих зданий - 3 - до строений и сооружений - 1	4/ 20	50	Хранение автотранспорта Размещение гаражей для собственных нужд	2.7.1 2.7.2	1 / 4,5 1 / 4,5	20 20
Хранение автотранспорта	2.7.1	10	300	- до отдельно стоящих зданий - 3 - до строений и сооружений - 1	/ 12					
Размещение гаражей для собственных нужд	2.7.2	10	300	- до отдельно стоящих зданий - 3 - до строений и сооружений - 1	/ 12					
Общежития	3.2.4	100		- до отдельно стоящих зданий - 3 - до строений и сооружений - 1	/ 28		Бытовое обслуживание Служебные гаражи Магазины Общественное питание Площадки для занятий спортом	3.3 4.9 4.4 4.6 5.1.3	/ 12 / 12 3 / 2 /	
Бытовое обслуживание	3.3	100		- до отдельно стоящих зданий - 3 - до строений и сооружений - 1	/ 12		Служебные гаражи	4.9	/ 12	
Обеспечение деятельности в области гидрометеорологии и смежных с ней областях	3.9.1	100		- до отдельно стоящих зданий - 3 - до строений и сооружений - 1			Служебные гаражи	4.9	/ 12	
Амбулаторное ветеринарное обслуживание	3.10.1	100		- до отдельно стоящих зданий - 3 - до строений и сооружений - 1	/ 12		Магазин Служебные гаражи	4.4 4.9	3 / / 12	
Деловое управление	4.1	100		- до отдельно стоящих зданий - 3 - до строений и сооружений - 1	/ 12		Хранение автотранспорта Служебные гаражи	2.7.1 4.9	1 / 4,5 / 12	20
Магазины	4.4	100		- до отдельно стоящих зданий - 3 - до строений и сооружений - 1	3 /		Служебные гаражи	4.9	/ 12	
Банковская и страховая деятельность	4.5	100		- до отдельно стоящих зданий - 3 - до строений и сооружений - 1	2 /		Служебные гаражи	4.9	/ 12	

Общественное питание	4.6	100		- до отдельно стоящих зданий - 3 - до строений и сооружений - 1	2 /		Служебные гаражи	4.9	/ 12			
Гостиничное обслуживание	4.7	3000	10000	- до отдельно стоящих зданий - 3 - до строений и сооружений - 1	3 /		Служебные гаражи	4.9	/ 12			
Служебные гаражи	4.9	300	600	- до отдельно стоящих зданий - 3 - до строений и сооружений - 1	/ 12							
Ведение огородничества	13.1	600	2000	- до строений и сооружений - 1	0 / 0	0						
Ведение садоводства	13.2	300	1000	- до отдельно стоящих зданий - 3 - до строений и сооружений - 1	/ 12		Для индивидуального жилищного строительства Размещение гаражей для собственных нужд	2.1 2.7.2	3 надземных / 20 1 / 4,5		60 20	
Для ведения личного подсобного хозяйства (приусадебный земельный участок)	2.2	300	5000	- до отдельно стоящих зданий - 3 - до строений и сооружений - 1	3 назем-ных / 20	50	Хранение автотранспорта Размещение гаражей для собственных нужд	2.7.1 2.7.2	1 / 4,5 1 / 4,5		20 20	
Среднеэтажная жилая застройка	2.5			- до отдельно стоящих зданий - 3 - до строений и сооружений - 1	8 /		Хранение автотранспорта Бытовое обслуживание Благоустройство территории	2.7.1 3.3 12.0.2	1 / 4,5 / 15		20	
Хранение автотранспорта	2.7.1	10	300	- до отдельно стоящих зданий - 3 - до строений и сооружений - 1	1 / 4,5							
Размещение гаражей для собственных нужд	2.7.2	10	300	- до отдельно стоящих зданий - 3 - до строений и сооружений - 1 - до дошкольных образовательных учреждений, объектов начального и среднего общего образования - 10	1 / 4,5							
Обеспечение деятельности в области гидрометеорологии и смежных с ней областях	3.9.1	100		- до отдельно стоящих зданий - 3 - до строений и сооружений - 1			Служебные гаражи	4.9	/ 15			
Амбулаторное ветеринарное обслуживание	3.10.1	100		- до отдельно стоящих зданий - 3 - до строений и сооружений - 1	/ 15		Магазин Служебные гаражи	4.4 4.9	3 / / 15			
Деловое управление	4.1	100		- до отдельно стоящих зданий - 3 - до строений и сооружений - 1	/ 15		Хранение автотранспорта Служебные гаражи	2.7.1 4.9	1 / 4,5 / 15		20	
Банковская и страховая деятельность	4.5	100		- до отдельно стоящих зданий - 3 - до строений и сооружений - 1	2 /		Служебные гаражи	4.9	/ 15			
Общественное питание	4.6	100		- до отдельно стоящих зданий - 3 - до строений и сооружений - 1	2 /		Служебные гаражи	4.9	/ 15			
Гостиничное обслуживание	4.7	3000	10000	- до отдельно стоящих зданий - 3 - до строений и сооружений - 1	3 /		Служебные гаражи	4.9	/ 15			
Служебные гаражи	4.9	300	600	- до отдельно стоящих зданий - 3 - до строений и сооружений - 1	/ 15							
Ведение огородничества	13.1	600	2000	- до строений и сооружений - 1	0 / 0	0						
Ведение садоводства	13.2	300	1000	- до отдельно стоящих зданий - 3 - до строений и сооружений - 1	/ 15		Для индивидуального жилищного строительства Размещение гаражей для собственных нужд	2.1 2.7.2	3 надземных / 20 1 / 4,5		60 20	

Примечание к таблице 3: Значения ячеек таблицы не заполняются в случае, если данные параметры не подлежат установлению.

Зона застройки индивидуальными жилыми домами и домами блокированной застройки (Ж1-0)

Виды разрешенного использования земельных участков и объектов капитального строительства, предельные (минимальные и (или) максимальные) размеры земельных участков и предельные параметры разрешенного строительства, реконструкции объектов капитального строительства, установленные для территориальной зоны Ж1-0 представлены в таблице 4, таблице 5.

Таблица 4

Зона застройки индивидуальными жилыми домами и домами блокированной застройки (Ж1-0)

Основные виды разрешенного использования

Наименование вида разрешенного использования	Код вида разрешенного использования	Предельные размеры земельных участков и предельные параметры разрешенного строительства, реконструкции объектов капитального строительства					Вспомогательные виды разрешенного использования				
		Предельные размеры земельных участков		Минимальные отступы от границ земельного участка (м)	Количество этажей (этаж) / высота строения (м)	Максимальный процент застройки в границах земельного участка (%)	Наименование вида разрешенного использования	Код вида разрешенного использования	Предельное количество этажей (этаж) / предельная высота строения (м)	Максимальный процент застройки в границах земельного участка, составляет часть максимального процента застройки основного вида разрешенного использования (%)
		Минимальная площадь (кв. м)	Максимальная площадь (кв. м)							
Для индивидуального жилищного строительства	2.1	600	3000	- до отдельно стоящих зданий - 3 - до строений и сооружений - 1	3 надземных / 20	0	Хранение автотранспорта Размещение гаражей для собственных нужд	2.7.1 2.7.2	1 / 4,5 1 / 4,5	20 20
Для ведения личного подсобного хозяйства (приусадебный земельный участок)	2.2	300	5000	- до отдельно стоящих зданий - 3 - до строений и сооружений - 1	3 надземных / 20	0	Хранение автотранспорта Размещение гаражей для собственных нужд	2.7.1 2.7.2	1 / 4,5 1 / 4,5	20 20
Предоставление коммунальных услуг	3.1.1	4		- до отдельно стоящих зданий - 3 - до строений и сооружений - 1	/ 12	0				
Земельные участки (территории) общего пользования	12.0	1								
Улично-дорожная сеть	12.0.1	1								
Благоустройство территории	12.0.2	1								

Примечание к таблице 4: Значения ячеек таблицы не заполняются в случае, если данные параметры не подлежат установлению.

Зона застройки малоэтажными жилыми домами (Ж2)

Виды разрешенного использования земельных участков и объектов капитального строительства, предельные (минимальные и (или) максимальные) размеры земельных участков и предельные параметры разрешенного строительства, реконструкции объектов капитального строительства, установленные для территориальной зоны Ж2 представлены в таблице 5, таблице 6.

Таблица 5

Зона застройки малоэтажными жилыми домами (Ж2)

Основные виды разрешенного использования

Наименование вида разрешенного использования	Код вида разрешенного использования	Предельные размеры земельных участков и предельные параметры разрешенного строительства, реконструкции объектов капитального строительства					Вспомогательные виды разрешенного использования				
		Предельные размеры земельных участков		Минимальные отступы от границ земельного участка (м)	Количество этажей (этаж) / высота строения (м)	Максимальный процент застройки в границах земельного участка (%)	Наименование вида разрешенного использования	Код вида разрешенного использования	Предельное количество этажей (этаж) / предельная высота строения (м)	Максимальный процент застройки в границах земельного участка, составляет часть максимального процента застройки основного вида разрешенного использования (%)
		Минимальная площадь (кв.м.)	максимальная площадь (кв.м.)							
Малоэтажная многоквартирная жилая застройка	2.1.1	200		- до отдельно стоящих зданий - 3 - до строений и сооружений - 1	4/ 20	50	Хранение автотранспорта Размещение гаражей для собственных нужд	2.7.1 2.7.2	1 / 4,5 1 / 4,5	20 20
Блокированная жилая застройка	2.3	200	3000	- до отдельно стоящих зданий - 3 (Исключение: до общей боковой стены с другим жилым домом (другими жилыми домами) – 0 м) - до строений и сооружений - 1	3 надземных / 20	80	Хранение автотранспорта Размещение гаражей для собственных нужд	2.7.1 2.7.2	1 / 4,5 1 / 4,5	20 20
Предоставление коммунальных услуг	3.1.1	4	3000	- до отдельно стоящих зданий - 3 - до строений и сооружений - 1	/ 15	90				
Административные здания организаций, обеспечивающих предоставление коммунальных услуг	3.1.2	100	3000	- до отдельно стоящих зданий - 3 - до строений и сооружений - 1	/ 15	90	Служебные гаражи	4.9	/ 15	
Дома социального обслуживания	3.2.1	100		- до отдельно стоящих зданий - 3 - до строений и сооружений - 1	/ 15		Служебные гаражи Магазины Общественное питание Площадки для занятий спортом	4.9 4.4 4.6 5.1.3	/ 15 3 / 2 /	
Оказание социальной помощи населению	3.2.2	100		- до отдельно стоящих зданий - 3 - до строений и сооружений - 1	/ 15		Служебные гаражи Магазины Общественное питание Площадки для занятий спортом	4.9 4.4 4.6 5.1.3	/15 3 / 2 /	
Оказание услуг связи	3.2.3	100	3000	- до отдельно стоящих зданий - 3 - до строений и сооружений - 1	/ 22		Служебные гаражи Магазины	4.9 4.4	/ 15 3 /	
Общежития	3.2.4	100		- до отдельно стоящих зданий - 3 - до строений и сооружений - 1	/ 28		Бытовое обслуживание Служебные гаражи Магазины Общественное питание Площадки для занятий спортом	3.3 4.9 4.4 4.6 5.1.3	/ 15 / 15 3 / 2 /	
Бытовое обслуживание	3.3	100		- до отдельно стоящих зданий - 3 - до строений и сооружений - 1	/ 15		Служебные гаражи	4.9	/ 15	
Амбулаторно-поликлиническое обслуживание	3.4.1	100	5000	- до отдельно стоящих зданий - 3 - до строений и сооружений - 1	/ 22		Служебные гаражи Магазины Площадки для занятий спортом	4.9 4.4 5.1.3	/ 15 3 /	
Дошкольное, начальное и среднее общее образование	3.5.1	4000		10	/ 20		Обеспечение занятий спортом в помещениях Площадки для занятий спортом	5.1.2 5.1.3	/ 15	
Объекты культурно-досуговой деятельности	3.6.1	100		- до отдельно стоящих зданий - 3 - до строений и сооружений - 1	/ 20		Служебные гаражи Магазины Общественное питание Площадки для занятий спортом Благоустройство территории	4.9 4.4 4.6 5.1.3 4.6	/ 15 3 / 2 /	
Религиозное использование	3.7	100		- до отдельно стоящих зданий - 3 - до строений и сооружений - 1	/ 25		Магазины Служебные гаражи Площадки для занятий спортом Благоустройство территории	4.4 4.9 5.1.3 12.0.2	3 / / 15	
Осуществление религиозных обрядов	3.7.1	100		- до отдельно стоящих зданий - 3 - до строений и сооружений - 1	/ 25		Магазины Служебные гаражи Благоустройство территории	4.4 4.9 12.0.2	3 / / 15	
Религиозное управление и образование	3.7.2	100		- до отдельно стоящих зданий - 3 - до строений и сооружений - 1	/ 25		Магазины Служебные гаражи Благоустройство территории	4.4 4.9 12.0.2	3 / / 15	
Государственное управление	3.8.1	100		- до отдельно стоящих зданий - 3 - до строений и сооружений	/ 15		Служебные гаражи	4.9	/ 15	
Магазины	4.4	100		- до отдельно стоящих зданий - 3 - до строений и сооружений - 1	3 /		Служебные гаражи	4.9	/ 15	
Площадки для занятий спортом	5.1.3	100								
Обеспечение внутреннего порядка	8.3	100		- до отдельно стоящих зданий - 3 - до строений и сооружений - 1	/ 15					
Историко-культурная деятельность	9.3	100		- до отдельно стоящих зданий - 3 - до строений и сооружений - 1	/ 15					
Земельные участки (территории) общего пользования	12.0	1								
Улично-дорожная сеть	12.0.1	1								
Благоустройство территории	12.0.2	1								

Примечание к таблице 5: Значения ячеек таблицы не заполняются в случае, если данные параметры не подлежат установлению.

Таблица 6

Зона застройки малоэтажными жилыми домами (Ж2)

Условно разрешенные виды использования

Наименование вида разрешенного использования	Код вида разрешенного использования	Предельные размеры земельных участков и предельные параметры разрешенного строительства, реконструкции объектов капитального строительства					Вспомогательные виды разрешенного использования				
		Предельные размеры земельных участков		Минимальные отступы от границ земельного участка (м)	Количество этажей (этаж) / высота строения (м)	Максимальный процент застройки в границах земельного участка (%)	Наименование вида разрешенного использования	Код вида разрешенного использования	Предельное количество этажей (этаж) / предельная высота строения (м)	Максимальный процент застройки в границах земельного участка, составляет часть максимального процента застройки основного вида разрешенного использования (%)
		Минимальная площадь (кв. м)	Максимальная площадь (кв. м)							
Для индивидуального жилищного строительства	2.1	600	3000	- до отдельно стоящих зданий - 3 - до строений и сооружений - 1	3 надземных / 20	60	Хранение автотранспорта Размещение гаражей для собственных нужд	2.7.1 2.7.2	1 / 4,5 1 / 4,5	20 20
Для ведения личного подсобного хозяйства (приусадебный земельный участок)	2.2	300	5000	- до отдельно стоящих зданий - 3 - до строений и сооружений - 1	3 надземных / 20	50	Хранение автотранспорта Размещение гаражей для собственных нужд	2.7.1 2.7.2	1 / 4,5 1 / 4,5	20 20
Среднеэтажная жилая застройка	2.5			- до отдельно стоящих зданий - 3 - до строений и сооружений - 1	8 /		Хранение автотранспорта Бытовое обслуживание Благоустройство территории	2.7.1 3.3 12.0.2	1 / 4,5 / 15	20
Хранение автотранспорта	2.7.1	10	300	- до отдельно стоящих зданий - 3 - до строений и сооружений - 1	1 / 4,5					
Размещение гаражей для собственных нужд	2.7.2	10	300	- до отдельно стоящих зданий - 3 - до строений и сооружений - 1 - до дошкольных образовательных учреждений, объектов начального и среднего общего образования - 10	1 / 4,5					
Обеспечение деятельности в области гидрометеорологии и смежных с ней областях	3.9.1	100		- до отдельно стоящих зданий - 3 - до строений и сооружений - 1			Служебные гаражи	4.9	/ 15	
Амбулаторное ветеринарное обслуживание	3.10.1	100		- до отдельно стоящих зданий - 3 - до строений и сооружений - 1	/ 15		Магазин Служебные гаражи	4.4 4.9	3 / / 15	
Деловое управление	4.1	100		- до отдельно стоящих зданий - 3 - до строений и сооружений - 1	/ 15		Хранение автотранспорта Служебные гаражи	2.7.1 4.9	1 / 4,5 / 15	20
Банковская и страховая деятельность	4.5	100		- до отдельно стоящих зданий - 3 - до строений и сооружений - 1	2 /		Служебные гаражи	4.9	/ 15	
Общественное питание	4.6	100		- до отдельно стоящих зданий - 3 - до строений и сооружений - 1	2 /		Служебные гаражи	4.9	/ 15	
Гостиничное обслуживание	4.7	3000	10000	- до отдельно стоящих зданий - 3 - до строений и сооружений - 1	3 /		Служебные гаражи	4.9	/ 15	
Служебные гаражи	4.9	300	600	- до отдельно стоящих зданий - 3 - до строений и сооружений - 1	/ 15					
Ведение огородничества	13.1	600	2000	- до строений и сооружений - 1	0 / 0	0				
Ведение садоводства	13.2	300	1000	- до отдельно стоящих зданий - 3 - до строений и сооружений - 1	/ 15		Для индивидуального жилищного строительства Размещение гаражей для собственных нужд	2.1 2.7.2	3 надземных / 20 1 / 4,5	60 20

Примечание к таблице 6: Значения ячеек таблицы не заполняются в случае, если данные параметры не подлежат установлению.

Зона смешанной жилой и общественной застройки (ОЖ)

Виды разрешенного использования земельных участков и объектов капитального строительства, предельные (минимальные и (или) максимальные) размеры земельных участков и предельные параметры разрешенного строительства, реконструкции объектов капитального строительства, установленные для территориальной зоны ОЖ представлены в таблице 7.

Таблица 7

Зона смешанной жилой и общественной застройки (ОЖ)

Основные виды разрешенного использования

Наименование вида разрешенного использования	Код вида разрешенного использования	Предельные размеры земельных участков и предельные параметры разрешенного строительства, реконструкции объектов капитального строительства					Вспомогательные виды разрешенного использования				
		Предельные размеры земельных участков		Минимальные отступы от границ земельного участка (м)	Количество этажей (этаж) / высота строения (м)	Максимальный процент застройки в границах земельного участка (%)	Наименование вида разрешенного использования	Код вида разрешенного использования	Предельное количество этажей (этаж) / предельная высота строения (м)	Максимальный процент застройки в границах земельного участка, составляет часть максимального процента застройки основного вида разрешенного использования (%)
		минимальная площадь (кв.м.)	максимальная площадь (кв.м.)							
Для индивидуального жилищного строительства	2.1	600	3000	- до отдельно стоящих зданий - 3 - до строений и сооружений - 1	3 надземных / 20	60	Хранение автотранспорта Размещение гаражей для собственных нужд	2.7.1 2.7.2	1 / 4,5 1 / 4,5	20 20
Малоэтажная многоквартирная жилая застройка	2.1.1	200		- до отдельно стоящих зданий - 3 - до строений и сооружений - 1	4 / 20	50	Хранение автотранспорта Размещение гаражей для собственных нужд	2.7.1 2.7.2	1 / 4,5 1 / 4,5	20 20
Блокированная жилая застройка	2.3	200	3000	- до отдельно стоящих зданий - 3 (Исключение: до общей боковой стены с другим жилым домом (другими жилыми домами) – 0 м) - до строений и сооружений - 1	3 надземных / 20	80	Хранение автотранспорта Размещение гаражей для собственных нужд	2.7.1 2.7.2	1 / 4,5 1 / 4,5	20 20
Хранение автотранспорта	2.7.1	10	300	- до отдельно стоящих зданий - 3 - до строений и сооружений - 1	/ 15					
Размещение гаражей для собственных нужд	2.7.2	10	300	- до отдельно стоящих зданий - 3 - до строений и сооружений - 1	/ 15					
Предоставление коммунальных услуг	3.1.1	4	3000	- до отдельно стоящих зданий - 3 - до строений и сооружений - 1	/15	90				
Административные здания организаций, обеспечивающих предоставление коммунальных услуг	3.1.2	100	3000	- до отдельно стоящих зданий - 3 - до строений и сооружений - 1	/15	90	Служебные гаражи	4.9	/ 15	
Дома социального обслуживания	3.2.1	100		- до отдельно стоящих зданий - 3 - до строений и сооружений - 1	/15		Служебные гаражи Магазины Общественное питание Площадки для занятий спортом	4.9 4.4 4.6 5.1.3	/ 15 3 / 2 /	
Оказание социальной помощи населению	3.2.2	100		- до отдельно стоящих зданий - 3 - до строений и сооружений - 1	/15		Служебные гаражи Магазины Общественное питание Площадки для занятий спортом	4.9 4.4 4.6 5.1.3	/15 3 / 2 /	
Оказание услуг связи	3.2.3	100	3000	- до отдельно стоящих зданий - 3 - до строений и сооружений - 1	/ 22		Служебные гаражи Магазины	4.9 4.4	/ 15 3 /	
Общежития	3.2.4	100		- до отдельно стоящих зданий - 3 - до строений и сооружений - 1	/ 28		Бытовое обслуживание Служебные гаражи Магазины Общественное питание Площадки для занятий спортом	3.3 4.9 4.4 4.6 5.1.3	/ 15 / 15 3 / 2 /	
Бытовое обслуживание	3.3	100		- до отдельно стоящих зданий - 3 - до строений и сооружений - 1	/ 15		Служебные гаражи	4.9	/15	
Амбулаторно-поликлиническое обслуживание	3.4.1	100	5000	- до отдельно стоящих зданий - 3 - до строений и сооружений - 1	/ 22		Служебные гаражи Магазины Площадки для занятий спортом	4.9 4.4 5.1.3	/ 15 3 /	
Стационарно медицинское обслуживание	3.4.2	100		- до отдельно стоящих зданий - 3 - до строений и сооружений - 1	/ 22		Служебные гаражи Магазины Общественное питание Площадки для занятий спортом Благоустройство территории	4.9 4.4 4.6 5.1.3 12.0.2	/ 15 3 / 2 /	
Дошкольное, начальное и среднее общее образование	3.5.1	4000		10	/ 20		Обеспечение занятий спортом в помещениях Площадки для занятий спортом	5.1.2 5.1.3	/ 15	
Среднее и высшее профессиональное образование	3.5.2	7500		- до отдельно стоящих зданий - 3 - до строений и сооружений - 1	/ 22		Общежития Магазины Общественное питание Служебные гаражи Площадки для занятий спортом Благоустройство территории	3.2.4 4.4 4.6 4.9 5.1.3 12.0.2	/ 28 3 / 2 / / 15	
Объекты культурно-досуговой деятельности	3.6.1	100		- до отдельно стоящих зданий - 3 - до строений и сооружений - 1	/ 20		Служебные гаражи Магазины Общественное питание Площадки для занятий спортом Благоустройство территории	4.9 4.4 4.6 5.1.3 4.6	/ 15 3 / 2 /	
Религиозное использование	3.7	100		- до отдельно стоящих зданий - 3 - до строений и сооружений - 1	/ 25		Магазины Служебные гаражи Площадки для занятий спортом Благоустройство территории	4.4 4.9 5.1.3 12.0.2	3 / / 15	
Осуществление религиозных обрядов	3.7.1	100		- до отдельно стоящих зданий - 3 - до строений и сооружений - 1	/ 25		Магазины Служебные гаражи Благоустройство территории	4.4 4.9 12.0.2	3 / / 15	
Религиозное управление и образование	3.7.2	100		- до отдельно стоящих зданий - 3 - до строений и сооружений - 1	/ 25		Магазины Служебные гаражи Благоустройство территории	4.4 4.9 12.0.2	3 / / 15	
Общественное управление	3.8	100		- до отдельно стоящих зданий - 3 - до строений и сооружений	/ 15		Служебные гаражи	4.9	/ 15	
Амбулаторное ветеринарное обслуживание	3.10.1	100		- до отдельно стоящих зданий - 3 - до строений и сооружений - 1	/ 15		Магазин Служебные гаражи	4.4 4.9	3 / / 15	
Деловое управление	4.1	100		- до отдельно стоящих зданий - 3 - до строений и сооружений - 1	/ 15		Хранение автотранспорта Служебные гаражи	2.7.1 4.9	1 / 4,5 / 15	20
Рынки	4.3	100		- до отдельно стоящих зданий - 3 - до строений и сооружений - 1			Хранение автотранспорта Служебные гаражи	2.7.1 4.9	1 / 4,5 / 15	20
Магазины	4.4	100		- до отдельно стоящих зданий - 3 - до строений и сооружений - 1	3 /		Служебные гаражи	4.9	/ 15	
Банковская и страховая деятельность	4.5	100		- до отдельно стоящих зданий - 3 - до строений и сооружений - 1	2 /		Служебные гаражи	4.9	/ 15	
Общественное питание	4.6	100		- до отдельно стоящих зданий - 3 - до строений и сооружений - 1	2 /		Служебные гаражи	4.9	/ 15	
Гостиничное обслуживание	4.7	3000	10000	- до отдельно стоящих зданий - 3 - до строений и сооружений - 1	3 /		Общественное питание Служебные гаражи	4.6 4.9	2 / / 15	
Служебные гаражи	4.9	300	600	- до отдельно стоящих зданий - 3 - до строений и сооружений - 1	/ 15					
Автомобильные мойки	4.9.1.3	100		- до отдельно стоящих зданий - 3 - до строений и сооружений - 1	/ 15		Ремонт автомобилей	4.9.1.4	/ 15	
Ремонт автомобилей	4.9.1.4	100		- до отдельно стоящих зданий - 3 - до строений и сооружений - 1	/ 15		Автомобильные мойки	4.9.1.3	/ 15	
Обеспечение занятий спортом в помещениях	5.1.2	100		- до отдельно стоящих зданий - 3 - до строений и сооружений - 1	/ 15		Служебные гаражи	4.9	/ 15	
Площадки для занятий спортом	5.1.3	100								

Связь	6.8	4		- до отдельно стоящих зданий - 3 - до строений и сооружений - 1	/ 22							
Обеспечение внутреннего порядка	8.3	100		- до отдельно стоящих зданий - 3 - до строений и сооружений - 1	/ 15							
Историко-культурная деятельность	9.3	100		- до отдельно стоящих зданий - 3 - до строений и сооружений - 1	/ 15							
Общее пользование водными объектами	11.1	1										
Специальное пользование водными объектами	11.2	1										
Гидротехнические сооружения	11.3	1										
Земельные участки (территории) общего пользования	12.0	1										
Улично-дорожная сеть	12.0.1	1										
Благоустройство территории	12.0.2	1										

Примечание к таблице 7: Значения ячеек таблицы не заполняются в случае, если данные параметры не подлежат установлению.

Многофункциональная общественно-деловая зона (ОД)

Виды разрешенного использования земельных участков и объектов капитального строительства, предельные (минимальные и (или) максимальные) размеры земельных участков и предельные параметры разрешенного строительства, реконструкции объектов капитального строительства, установленные для территориальной зоны ОД представлены в таблице 8, таблице 9.

Таблица 8

Многофункциональная общественно-деловая зона (ОД).

Основные виды разрешенного использования

Наименование вида разрешенного использования	Код вида разрешенного использования	Предельные размеры земельных участков и предельные параметры разрешенного строительства, реконструкции объектов капитального строительства					Вспомогательные виды разрешенного использования			
		Предельные размеры земельных участков		Минимальные отступы от границ земельного участка (м)	Количество этажей (этаж) / высота строения (м)	Максимальный процент застройки в границах земельного участка (%)	Наименование вида разрешенного использования	Код вида разрешенного использования	Предельные размеры земельных участков и предельные параметры разрешенного строительства, реконструкции объектов капитального строительства	
		Минимальная площадь (кв.м.)	Максимальная площадь (кв.м.)						Предельное количество этажей (этаж) / предельная высота строения (м)	Максимальный процент застройки в границах земельного участка составляет часть максимального процента застройки основного вида разрешенного использования (%)
Хранение автотранспорта	2.7.1	10	300	- до отдельно стоящих зданий - 3 - до строений и сооружений - 3	1 / 4,5					
Размещение гаражей для собственных нужд	2.7.2	10	300	- до отдельно стоящих зданий - 3 - до строений и сооружений - 3	1 / 4,5					
Предоставление коммунальных услуг	3.1.1	4	3000	- до отдельно стоящих зданий - 3 - до строений и сооружений - 3	/ 22,5	90	Служебные гаражи	4.9	/ 22,5	
Административные здания организаций, обеспечивающих предоставление коммунальных услуг	3.1.2	4	3000	- до отдельно стоящих зданий - 3 - до строений и сооружений - 3	/ 22,5	90	Служебные гаражи	4.9	/ 22,5	
Дома социального обслуживания	3.2.1	100		- до отдельно стоящих зданий - 3 - до строений и сооружений - 3	/15		Служебные гаражи Магазины Общественное питание Площадки для занятий спортом	4.9 4.4 4.6 5.1.3	/ 22,5 3 / 2 /	
Оказание социальной помощи населению	3.2.2	100		- до отдельно стоящих зданий - 3 - до строений и сооружений - 3	/ 22,5		Служебные гаражи Магазины Общественное питание Площадки для занятий спортом	4.9 4.4 4.6 5.1.3	/ 22,5 3 / 2 /	
Оказание услуг связи	3.2.3	100		- до отдельно стоящих зданий - 3 - до строений и сооружений - 3	/ 22,5		Служебные гаражи Магазины	4.9 4.4	/ 22,5 3 /	
Общежития	3.2.4	100		- до отдельно стоящих зданий - 3 - до строений и сооружений - 3	/ 22,5		Бытовое обслуживание Служебные гаражи Магазины Общественное питание Площадки для занятий спортом	3.3 4.9 4.4 4.6 5.1.3	/ 22,5 / 22,5 3 / 2 /	
Бытовое обслуживание	3.3	100		- до отдельно стоящих зданий - 3 - до строений и сооружений - 3	/ 22,5		Служебные гаражи	4.9	/ 22,5	
Амбулаторно-поликлиническое обслуживание	3.4.1	100	5000	- до отдельно стоящих зданий - 3 - до строений и сооружений - 3	/ 22,5		Служебные гаражи Магазины Площадки для занятий спортом	4.9 4.4 5.1.3	/ 22,5 3 /	
Стационарное медицинское обслуживание	3.4.2	100		- до отдельно стоящих зданий - 3 - до строений и сооружений - 3	/ 22,5		Служебные гаражи Магазины Общественное питание Площадки для занятий спортом Благоустройство территории	4.9 4.4 4.6 5.1.3 12.0.2	/ 22,5 3 / 2 / 	
Дошкольное, начальное и среднее общее образование	3.5.1	4000		10	/ 22,5		Обеспечение занятий спортом в помещениях Площадки для занятий спортом	5.1.2 5.1.3	/ 22,5	
Среднее и высшее профессиональное образование	3.5.2	7500		- до отдельно стоящих зданий - 3 - до строений и сооружений - 3	/22,5		Общежития Магазины Общественное питание Служебные гаражи Площадки для занятий спортом Благоустройство территории	3.2.4 4.4 4.6 4.9 5.1.3 12.0.2	/ 28 3 / 2 / / 22,5	
Объекты культурно-досуговой деятельности	3.6.1	100		- до отдельно стоящих зданий - 3 - до строений и сооружений - 3	/ 22,5		Служебные гаражи Магазины Общественное питание Площадки для занятий спортом Благоустройство территории	4.9 4.4 4.6 5.1.3 12.0.2	/ 22,5 3 / 2/ 	
Парки культуры и отдыха	3.6.2	100		- до отдельно стоящих зданий - 3 - до строений и сооружений - 3	/ 22,5		Магазины Общественное питание	4.4 4.6	3 / 2/	
Религиозное использование	3.7	100		- до отдельно стоящих зданий - 3 - до строений и сооружений - 3	/ 25		Магазины Служебные гаражи Площадки для занятий спортом Благоустройство территории	4.4 4.9 5.1.3 12.0.2	3 / / 22,5	
Осуществление религиозных обрядов	3.7.1	100		- до отдельно стоящих зданий - 3 - до строений и сооружений - 3	/ 25		Магазины Служебные гаражи Благоустройство территории	4.4 4.9 12.0.2	3 / / 22,5	
Религиозное управление и образование	3.7.2	100		- до отдельно стоящих зданий - 3 - до строений и сооружений - 3	/ 25		Магазины Служебные гаражи Благоустройство территории	4.4 4.9 12.0.2	3 / / 22,5	
Общественное управление	3.8	100		- до отдельно стоящих зданий - 3 - до строений и сооружений - 3	/ 22,5		Служебные гаражи	4.9	/ 22,5	
Государственное управление	3.8.1	100		- до отдельно стоящих зданий - 3 - до строений и сооружений - 3	/ 22,5		Служебные гаражи	4.9	/ 22,5	
Амбулаторное ветеринарное обслуживание	3.10.1	100		- до отдельно стоящих зданий - 3 - до строений и сооружений - 3	/ 22,5		Магазин Служебные гаражи	4.4 4.9	3 / / 22,5	
Деловое управление	4.1	100		- до отдельно стоящих зданий - 3 - до строений и сооружений - 3	/ 22,5		Хранение автотранспорта Служебные гаражи	2.7.1 4.9	1 / 4,5 / 22,5	20
Объекты торговли (торговые центры, торгово-развлекательные центры (комплексы)	4.2	100		- до отдельно стоящих зданий - 3 - до строений и сооружений - 3	/ 22,5		Служебные гаражи	4.9	/ 22,5	
Рынки	4.3	100		- до отдельно стоящих зданий - 3 - до строений и сооружений - 3	/ 22,5		Хранение автотранспорта Служебные гаражи	2.7.1 4.9	1 / 4,5 / 22,5	20
Магазины	4.4	100		- до отдельно стоящих зданий - 3 - до строений и сооружений - 3	3 /		Служебные гаражи	4.9	/ 22,5	
Банковская и страховая деятельность	4.5	100		- до отдельно стоящих зданий - 3 - до строений и сооружений - 3	2 /		Служебные гаражи	4.9	/ 22,5	
Общественное питание	4.6	100		- до отдельно стоящих зданий - 3 - до строений и сооружений - 3	2 /		Служебные гаражи	4.9	/ 22,5	
Гостиничное обслуживание	4.7	3000	10000	- до отдельно стоящих зданий - 3 - до строений и сооружений - 3	3 /		Общественное питание Служебные гаражи	4.6 4.9	2 / / 22,5	
Выставочно-ярмарочная деятельность	4.10	100		- до отдельно стоящих зданий - 3 - до строений и сооружений - 3	/ 22,5					
Обеспечение спортивно-зрелищных мероприятий	5.1.1	100		- до отдельно стоящих зданий - 3 - до строений и сооружений - 3	/ 22,5		Служебные гаражи	4.9	/ 22,5	
Обеспечение занятий спортом в помещениях	5.1.2	100		- до отдельно стоящих зданий - 3 - до строений и сооружений - 3	/ 22,5		Служебные гаражи	4.9	/ 22,5	
Площадки для занятий спортом	5.1.3	100								
Обеспечение внутреннего правопорядка	8.3	100		- до отдельно стоящих зданий - 3 - до строений и сооружений - 3	/ 22,5					
Историко-культурная деятельность	9.3	100		- до отдельно стоящих зданий - 3 - до строений и сооружений - 3	/ 22,5					
Земельные участки (территории) общего пользования	12.0	1								
Улично-дорожная сеть	12.0.1	1								
Благоустройство территории	12.0.2	1								

Примечание к таблице 8: Значения ячеек таблицы не заполняются в случае, если данные параметры не подлежат установлению.

Таблица 9

Многофункциональная общественно-деловая зона (ОД).

Условно разрешенные виды использования

Наименование вида разрешенного использования	Код вида разрешенного использования	Предельные размеры земельных участков и предельные параметры разрешенного строительства, реконструкции объектов капитального строительства					Вспомогательные виды разрешенного использования			
		Предельные размеры земельных участков		Минимальные отступы от границ земельного участка (м)	Количество этажей (этаж) / высота строения (м)	Максимальный процент застройки в границах земельного участка (%)	Наименование вида разрешенного использования	Код вида разрешенного использования	Предельные размеры земельных участков и предельные параметры разрешенного строительства, реконструкции объектов капитального строительства	
		Минимальная площадь (кв. м.)	Максимальная площадь (кв. м.)						Предельное количество этажей (этаж) / предельная высота строения (м)	Максимальный процент застройки в границах земельного участка, составляет часть максимального процента застройки основного вида разрешенного использования (%)
Для индивидуального жилищного строительства	2.1	600	3000	- до отдельно стоящих зданий - 3 - до строений и сооружений - 3	3 надземных / 20	60	Хранение автотранспорта Размещение гаражей для собственных нужд	2.7.1 2.7.2	1 / 4,5 1 / 4,5	20 20
Малоэтажная многоквартирная жилая застройка	2.1.1	200		- до отдельно стоящих зданий - 3 - до строений и сооружений - 3	4 / 20	50	Хранение автотранспорта Размещение гаражей для собственных нужд	2.7.1 2.7.2	1 / 4,5 1 / 4,5	20 20
Блокированная жилая застройка	2.3	200	3000	- до отдельно стоящих зданий - 3 (Исключение: до общей боковой стены с другим жилым домом (другими жилыми домами) – 0 м) - до строений и сооружений - 1	3 надземных / 20	80	Хранение автотранспорта Размещение гаражей для собственных нужд	2.7.1 2.7.2	1 / 4,5 1 / 4,5	20 20
Среднеэтажная жилая застройка	2.5			- до отдельно стоящих зданий - 3 - до строений и сооружений - 3	8 /		Хранение автотранспорта Бытовое обслуживание Благоустройство территории	2.7.1 3.3 12.0.2	1 / 4,5 / 22,5	 20
Многоэтажная жилая застройка (высотная застройка)	2.6	0,92*		- до отдельно стоящих зданий - 3 - до строений и сооружений - 3	9 и выше /	75	Хранение автотранспорта Бытовое обслуживание Благоустройство территории	2.7.1 3.3 12.0.2	1 /4,5 / 22,5	 20
Медицинские организации особого назначения	3.4.3	100		- до отдельно стоящих зданий - 3 - до строений и сооружений - 3	/ 22,5	90	Служебные гаражи Благоустройство территории	4.9 12.0.2	/ 22,5 	
Служебные гаражи	4.9	100		- до отдельно стоящих зданий - 3 - до строений и сооружений - 3	/ 22,5	90				
Обеспечение дорожного отдыха	4.9.1.2	100		- до отдельно стоящих зданий - 3 - до строений и сооружений - 3	/ 22,5	90	Общественное питание Служебные гаражи	4.6 4.9	2 / / 22,5	
Автомобильные мойки	4.9.1.3	100		- до отдельно стоящих зданий - 3 - до строений и сооружений - 3	/ 22,5	90	Ремонт автомобилей	4.9.1.4	/ 22,5	
Ремонт автомобилей	4.9.1.4	100		- до отдельно стоящих зданий - 3 - до строений и сооружений - 3	/ 22,5	90	Автомобильные мойки	4.9.1.3	/ 22,5	
Оборудованные площадки для занятий спортом	5.1.4	100		- до отдельно стоящих зданий - 3 - до строений и сооружений - 3	/ 22,5	90				
Связь	6.8	4		- до отдельно стоящих зданий - 3 - до строений и сооружений - 3	/ 22,5	90				
Обслуживание перевозок пассажиров	7.2.2	100		- до отдельно стоящих зданий - 3 - до строений и сооружений - 3	/ 22,5	90				
Стоянки транспорта общего пользования	7.2.3	100		- до отдельно стоящих зданий - 3 - до строений и сооружений - 3	/ 22,5	90				
Воздушный транспорт	7.4	100		- до отдельно стоящих зданий - 3 - до строений и сооружений - 3	/ 22,5	90				

Примечание к таблице 9:

1. Значения ячеек таблицы не заполняются в случае, если данные параметры не подлежат установлению.
2. *Принимается из расчета 0,92 кв.м на 1 кв.м общей площади жилых помещений

Зона инженерной и транспортной инфраструктуры (ИТ)

Виды разрешенного использования земельных участков и объектов капитального строительства, предельные (минимальные и (или) максимальные) размеры земельных участков и предельные параметры разрешенного строительства, реконструкции объектов капитального строительства, установленные для территориальной зоны ИТ представлены в таблице 10, таблице 11

Таблица 10

Зона инженерной и транспортной инфраструктуры (ИТ).

Основные виды разрешенного использования

Наименование вида разрешенного использования	Код вида разрешенного использования	Предельные размеры земельных участков и предельные параметры разрешенного строительства, реконструкции объектов капитального строительства					Вспомогательные виды разрешенного использования			
		Предельные размеры земельных участков		Минимальные отступы от границ земельного участка (м)	Количество этажей (этаж) / высота строения (м)	Максимальный процент застройки в границах земельного участка (%)	Наименование вида разрешенного использования	Код вида разрешенного использования	Предельные размеры земельных участков и предельные параметры разрешенного строительства, реконструкции объектов капитального строительства	
		Минимальная площадь (кв.м.)	Максимальная площадь (кв.м.)						Предельное количество этажей (этаж) / предельная высота строения (м)	Максимальный процент застройки в границах земельного участка составляет часть максимального процента застройки основного вида разрешенного использования (%)
Хранение автотранспорта	2.7.1	10	300	до зданий, строений и сооружений - 0	1 / 4,5					
Предоставление коммунальных услуг	3.1.1	4	3000	до зданий, строений и сооружений - 0	/ 25	60				
Административные здания организаций, обеспечивающих предоставление коммунальных услуг	3.1.2	4	3000	до зданий, строений и сооружений - 0	/ 25		Служебные гаражи	4.9	/ 25	
Обеспечение деятельности в области гидрометеорологии и смежных с ней областях	3.9.1	4		до зданий, строений и сооружений - 0	/ 25					
Служебные гаражи	4.9	10	300	до зданий, строений и сооружений - 0	/ 25					
Заправка транспортных средств	4.9.1.1			до зданий, строений и сооружений - 0	/ 25		Магазины	4.4	3 /	
Обеспечение дорожного отдыха	4.9.1.2			до зданий, строений и сооружений - 0	/ 25		Магазины Служебные гаражи Площадки для занятий спортом	4.4 4.9 5.1.3	3 / / 25	
Автомобильные мойки	4.9.1.3	100		до зданий, строений и сооружений - 0	/ 25		Магазины Служебные гаражи Ремонт автомобилей	4.4 4.9 4.9.1.4	3 / / 25 / 25	
Ремонт автомобилей	4.9.1.4	100		до зданий, строений и сооружений - 0	/ 25		Магазины Служебные гаражи Автомобильные мойки Площадки для занятий спортом	4.4 4.9 4.9.1.3 5.1.3	3 / / 25 / 25	
Железнодорожные пути	7.1.1			до зданий, строений и сооружений - 0	/ 25					
Обслуживание железнодорожных перевозок	7.1.2			до зданий, строений и сооружений - 0	/ 25					
Размещение автомобильных дорог	7.2.1			до зданий, строений и сооружений - 0	/ 25					
Обслуживание перевозок пассажиров	7.2.2			до зданий, строений и сооружений - 0	/ 25					
Стоянки транспорта общего пользования	7.2.3			до зданий, строений и сооружений - 0	/ 25					
Водный транспорт	7.3			до зданий, строений и сооружений - 0	/ 25					
Воздушный транспорт	7.4			до зданий, строений и сооружений - 0	/ 25					
Трубопроводный транспорт	7.5			до зданий, строений и сооружений - 0	/ 25					
Обеспечение внутреннего правопорядка	8.3			до зданий, строений и сооружений - 0	/ 25		Общежития Общественное питание Служебные гаражи Площадки для занятий спортом Связь	3.2.4 4.6 4.9 5.1.3 6.8	/ 28 2 / / 25 / 25	
Общее пользование водными объектами	11.1	1								
Специальное пользование водными объектами	11.2	1								
Гидротехнические сооружения	11.3	1								
Земельные участки (территории) общего пользования	12.0	1								
Улично-дорожная сеть	12.0.1	1								
Благоустройство территории	12.0.2	1								

Примечание к таблице 10: Значения ячеек таблицы не заполняются в случае, если данные параметры не подлежат установлению.

Таблица 11

Зона инженерной и транспортной инфраструктуры (ИТ).

Условно разрешенные виды использования

Наименование вида разрешенного использования	Код вида разрешенного использования	Предельные размеры земельных участков и предельные параметры разрешенного строительства, реконструкции объектов капитального строительства					Вспомогательные виды разрешенного использования			
		Предельные размеры земельных участков		Минимальные отступы от границ земельного участка (м)	Количество этажей (этаж) / высота строения (м)	Максимальный процент застройки в границах земельного участка (%)	Наименование вида разрешенного использования	Код вида разрешенного использования	Предельные размеры земельных участков и предельные параметры разрешенного строительства, реконструкции объектов капитального строительства	
		Минимальная площадь (кв.м.)	Максимальная площадь (кв.м.)						Предельное количество этажей (этаж) / предельная высота строения (м)	Максимальный процент застройки в границах земельного участка составляет часть максимального процента застройки основного вида разрешенного использования (%)
Деловое управление	4.1	100.		до зданий, строений и сооружений - 0	/ 25		Хранение автотранспорта Общественное питание Служебные гаражи	2.7.1 4.6 4.9	1 / 4,5 2 / / 25	20
Бытовое обслуживание	3.3	100		до зданий, строений и сооружений - 0	/ 25		Служебные гаражи	4.9	/ 25	
Связь	6.8	4		до зданий, строений и сооружений - 0	/ 25	60				

Примечание к таблице 11: Значения ячеек таблицы не заполняются в случае, если данные параметры не подлежат установлению.

Зона производственных и коммунально-складских объектов (П)

Виды разрешенного использования земельных участков и объектов капитального строительства, предельные (минимальные и (или) максимальные) размеры земельных участков и предельные параметры разрешенного строительства, реконструкции объектов капитального строительства, установленные для территориальной зоны П представлены в таблице 12, таблице 13.

Таблица 12

Зона производственных и коммунально-складских объектов (П)

Основные виды разрешенного использования

Наименование вида разрешенного использования	Код вида разрешенного использования	Предельные размеры земельных участков и предельные параметры разрешенного строительства, реконструкции объектов капитального строительства					Вспомогательные виды разрешенного использования			
		Предельные размеры земельных участков		Минимальные отступы от границ земельного участка (м)	Количество этажей (этаж) / высота строения (м)	Максимальный процент застройки в границах земельного участка (%)	Наименование вида разрешенного использования	Код вида разрешенного использования	Предельные размеры земельных участков и предельные параметры разрешенного строительства, реконструкции объектов капитального строительства	
		Минимальная площадь (кв.м.)	Максимальная площадь (кв.м.)						Предельное количество этажей (этаж) / предельная высота строения (м)	Максимальный процент застройки в границах земельного участка, составляет часть максимального процента застройки основного вида разрешенного использования (%)
Хранение автотранспорта	2.7.1	600		до зданий, строений и сооружений - 3	/ 30					
Предоставление коммунальных услуг	3.1.1	600		до зданий, строений и сооружений - 3	/ 30	60				
Административные здания организаций, обеспечивающих предоставление коммунальных услуг	3.1.2	600		до зданий, строений и сооружений - 3	/ 30		Служебные гаражи	4.9	/ 30	
Бытовое обслуживание	3.3	600		до зданий, строений и сооружений - 3	/ 30		Служебные гаражи	4.9	/ 30	
Обеспечение деятельности в области гидрометеорологии и смежных с ней областях	3.9.1	600		до зданий, строений и сооружений - 3	/ 30		Служебные гаражи	4.9	/ 30	
Проведение научных исследований	3.9.2	600		до зданий, строений и сооружений - 3	/ 30		Служебные гаражи	4.9	/ 30	
Проведение научных испытаний	3.9.3	600		до зданий, строений и сооружений - 3	/ 30		Служебные гаражи	4.9	/ 30	
Деловое управление	4.1	600		до зданий, строений и сооружений - 3	/ 30		Служебные гаражи	4.9	/ 30	
Банковская и страховая деятельность	4.5	600		до зданий, строений и сооружений - 3	/ 30		Служебные гаражи	4.9	/ 30	
Служебные гаражи	4.9	600		до зданий, строений и сооружений - 3	/ 30					
Заправка транспортных средств	4.9.1.1	600		до зданий, строений и сооружений - 3	/ 30		Автомобильные мойки Ремонт автомобилей	4.9.1.3 4.9.1.4	/ 30 / 30	
Обеспечение дорожного отдыха	4.9.1.2	600		до зданий, строений и сооружений - 3	/ 30		Магазины Общественное питание Служебные гаражи Площадки для занятий спортом	4.4 4.6 4.9 5.1.3	3 / 2 / / 30	
Автомобильные мойки	4.9.1.3	600		до зданий, строений и сооружений - 3	/ 30		Магазины Служебные гаражи Площадки для занятий спортом	4.4 4.9 5.1.3	3 / / 30	
Ремонт автомобилей	4.9.1.4	600		до зданий, строений и сооружений - 3	/ 30		Магазины Служебные гаражи Площадки для занятий спортом	4.4 4.9 5.1.3	3 / / 30	
Производственная деятельность	6.0	600		до зданий, строений и сооружений - 3	/ 30	80				
Недропользование	6.1	600		до зданий, строений и сооружений - 3	/ 30	80				
Автомобилестроительная промышленность	6.2.1	600		до зданий, строений и сооружений - 3	/ 30	80	Общежития Служебные гаражи Общественное питание Выставочно-ярмарочная деятельность Площадки для занятий спортом Связь Склад Складские площадки Железнодорожные пути	3.2.4 4.9 4.6 4.10 5.1.3 6.8 6.9 6.9.1 7.1.1	/ 30 / 30 2 / / 30 / 30	
Легкая промышленность	6.3	600		до зданий, строений и сооружений - 3	/ 30	80	Общежития Служебные гаражи Общественное питание Выставочно-ярмарочная деятельность Площадки для занятий спортом Связь Склад Складские площадки Железнодорожные пути	3.2.4 4.9 4.6 4.10 5.1.3 6.8 6.9 6.9.1 7.1.1	/ 30 / 30 2 / / 30 / 30	
Фармацевтическая промышленность	6.3.1	600		до зданий, строений и сооружений - 3	/ 30	80	Общежития Служебные гаражи Общественное питание Выставочно-ярмарочная деятельность Площадки для занятий спортом Связь Склад Складские площадки Железнодорожные пути	3.2.4 4.9 4.6 4.10 5.1.3 6.8 6.9 6.9.1 7.1.1	/ 30 / 30 2 / / 30 / 30	
Пищевая промышленность	6.4	600		до зданий, строений и сооружений - 3	/ 30	80	Общежития Служебные гаражи Общественное питание Выставочно-ярмарочная деятельность Площадки для занятий спортом Связь Склад Складские площадки Железнодорожные пути	3.2.4 4.9 4.6 4.10 5.1.3 6.8 6.9 6.9.1 7.1.1	/ 30 / 30 2 / / 30 / 30	
Нефтехимическая промышленность	6.5	600		до зданий, строений и сооружений - 3	/ 30	80	Общежития Служебные гаражи Общественное питание Выставочно-ярмарочная деятельность Площадки для занятий спортом Связь Склад Складские площадки Железнодорожные пути	3.2.4 4.9 4.6 4.10 5.1.3 6.8 6.9 6.9.1 7.1.1	/ 30 / 30 2 / / 30 / 30	
Строительная промышленность	6.6	600		до зданий, строений и сооружений - 3	/ 30	80	Общежития Служебные гаражи Общественное питание Выставочно-ярмарочная деятельность Площадки для занятий спортом Связь Склад Складские площадки Железнодорожные пути	3.2.4 4.9 4.6 4.10 5.1.3 6.8 6.9 6.9.1 7.1.1	/ 30 / 30 2 / / 30 / 30	
Связь	6.8	600		до зданий, строений и сооружений - 3	/ 30	60				
Склады	6.9	600		до зданий, строений и сооружений - 3	/ 30	60	Магазины	4.4	/ 30	
Складские площадки	6.9.1	600		до зданий, строений и сооружений - 3	/ 30	60				
Целлюлозно-бумажная промышленность	6.11	600		до зданий, строений и сооружений - 3	/ 30	80	Общежития Служебные гаражи Общественное питание Выставочно-ярмарочная деятельность Площадки для занятий спортом Связь Склад Складские площадки Железнодорожные пути	3.2.4 4.9 4.6 4.10 5.1.3 6.8 6.9 6.9.1 7.1.1	/ 30 / 30 2 / / 30 / 30	
Научно-производственная деятельность	6.12	600		до зданий, строений и сооружений - 3	/ 30	80	Общежития Служебные гаражи Общественное питание Выставочно-ярмарочная деятельность Площадки для занятий спортом Связь Склад Складские площадки Железнодорожные пути	3.2.4 4.9 4.6 4.10 5.1.3 6.8 6.9 6.9.1 7.1.1	/ 30 / 30 2 / / 30 / 30	
Размещение автомобильных дорог	7.2.1	600		до зданий, строений и сооружений - 3	/ 30					
Трубопроводный транспорт	7.5	600		до зданий, строений и сооружений - 3	/ 30					
Обеспечение внутреннего правопорядка	8.3	600		до зданий, строений и сооружений - 3	/ 30		Коммунальное обслуживание Общежития Служебные гаражи Общественное питание Площадки для занятий спортом Связь	3.1 3.2.4 4.9 4.6 5.1.3 6.8	/ 30 / 30 / 30 2 / / 30	
Общее пользование водными объектами	11.1	1								
Специальное пользование водными объектами	11.2	1								
Гидротехнические сооружения	11.3	1								
Земельные участки (территории) общего пользования	12.0	1								
Улично-дорожная сеть	12.0.1	1								
Благоустройство территории	12.0.2	1								

Примечание к таблице 12: Значения ячеек таблицы не заполняются в случае, если данные параметры не подлежат установлению.

Таблица 13
Зона производственных и коммунально-складских объектов (П).
Условно разрешенные виды использования

Наименование вида разрешенного использования	Код вида разрешенного использования	Предельные размеры земельных участков и предельные параметры разрешенного строительства, реконструкции объектов капитального строительства					Вспомогательные виды разрешенного использования			
		Предельные размеры земельных участков		Минимальные отступы от границ земельного участка (м)	Количество этажей (этаж) / высота строения (м)	Максимальный процент застройки в границах земельного участка (%)	Наименование вида разрешенного использования	Код вида разрешенного использования	Предельные размеры земельных участков и предельные параметры разрешенного строительства, реконструкции объектов капитального строительства	
		Минимальная площадь (кв.м.)	Максимальная площадь (кв.м.)						Предельное количество этажей (этаж) / предельная высота строения (м)	Максимальный процент застройки в границах земельного участка, составляет часть максимального процента застройки основного вида разрешенного использования (%)
Общежития	3.2.4	600		до зданий, строений и сооружений - 3	/ 30		Магазины Общественное питание Служебные гаражи Площадки для занятий спортом	4.4 4.6 4.9 5.1.3	3 / 2 / / 30	
Среднее и высшее профессиональное образование	3.5.2	600		до зданий, строений и сооружений - 3	/ 30		Общежития Магазины Общественное питание Служебные гаражи Площадки для занятий спортом Благоустройство территории	3.2.4 4.4 4.6 4.9 5.1.3 12.0.2	/ 30 3 / 2 / / 30	
Магазины	4.4	600		до зданий, строений и сооружений - 3	3 /		Служебные гаражи	4.9	/ 30	
Общественное питание	4.6	600		до зданий, строений и сооружений - 3	/ 30		Служебные гаражи	4.9	/ 30	
Гостиничное обслуживание	4.7	600		до зданий, строений и сооружений - 3	/ 30		Магазины Общественное питание Служебные гаражи Площадки для занятий спортом	4.4. 4.6 4.9 5.1.3	3 / 2 / / 30	
Специальная деятельность	12.2	600		до зданий, строений и сооружений - 3	/ 30					

Примечание к таблице 13: Значения ячеек таблицы не заполняются в случае, если данные параметры не подлежат установлению.

Зона сельскохозяйственного использования (Сх1)

Виды разрешенного использования земельных участков и объектов капитального строительства, предельные (минимальные и (или) максимальные) размеры земельных участков и предельные параметры разрешенного строительства, реконструкции объектов капитального строительства, установленные для территориальной зоны Сх1 представлены в таблице 14.

Таблица 14
Зона сельскохозяйственного использования (Сх1).
Основные виды разрешенного использования

Наименование вида разрешенного использования	Код вида разрешенного использования	Предельные размеры земельных участков и предельные параметры разрешенного строительства, реконструкции объектов капитального строительства					Вспомогательные виды разрешенного использования			
		Предельные размеры земельных участков		Минимальные отступы от границ земельного участка (м)	Количество этажей (этаж) / высота строения (м)	Максимальный процент застройки в границах земельного участка (%)	Наименование вида разрешенного использования	Код вида разрешенного использования	Предельные размеры земельных участков и предельные параметры разрешенного строительства, реконструкции объектов капитального строительства	
		Минимальная площадь (кв. м.)	Максимальная площадь (кв. м.)						Предельное количество этажей (этаж) / предельная высота строения (м)	Максимальный процент застройки в границах земельного участка, составляет часть максимального процента застройки основного вида разрешенного использования (%)
Выращивание зерновых и иных сельскохозяйственных культур	1.2	1000	50000		/ 0	0				
Выращивание тонизирующих, лекарственных, цветочных культур	1.4	1000	50000		/ 0	0				
Садоводство	1.5	1000	50000		/ 0	0				
Питомники	1.17	1000	50000		/ 0	0				
Сенокошение	1.19	1000	50000		/ 0	0				
Выпас сельскохозяйственных животных	1.20	1000	50000		/ 0	0				
Предоставление коммунальных услуг	3.1.1	1000	50000		/ 0	0				
Общее пользование водными объектами	11.1	1000	50000		/ 0	0				
Специальное пользование водными объектами	11.2	1000	50000		/ 0	0				
Гидротехнические сооружения	11.3	1000	50000		/ 0	0				
Земельные участки (территории) общего пользования	12.0	1000	50000		/ 0	0				
Улично-дорожная сеть	12.0.1	1000	50000		/ 0	0				
Благоустройство территории	12.0.2	1000	50000		/ 0	0				
Ведение огородничества	13.1	1000	50000		/ 0	0				

Примечание к таблице 14: Значения ячеек таблицы не заполняются в случае, если данные параметры не подлежат установлению.

Зона объектов сельскохозяйственного назначения (Сх2)

Виды разрешенного использования земельных участков и объектов капитального строительства, предельные (минимальные и (или) максимальные) размеры земельных участков и предельные параметры разрешенного строительства, реконструкции объектов капитального строительства, установленные для территориальной зоны Сх2 представлены в таблице 15, таблице 16.

Таблица 15
Зона объектов сельскохозяйственного назначения (Сх2).
Основные виды разрешенного использования

Наименование вида разрешенного использования	Код вида разрешенного использования	Предельные размеры земельных участков и предельные параметры разрешенного строительства, реконструкции объектов капитального строительства					Вспомогательные виды разрешенного использования			
		Предельные размеры земельных участков		Минимальные отступы от границ земельного участка (м)	Количество этажей (этаж) / высота строения (м)	Максимальный процент застройки в границах земельного участка (%)	Наименование вида разрешенного использования	Код вида разрешенного использования	Предельные размеры земельных участков и предельные параметры разрешенного строительства, реконструкции объектов капитального строительства	
		Минимальная площадь (кв.м.)	Максимальная площадь (кв.м.)						Предельное количество этажей (этаж) / предельная высота строения (м)	Максимальный процент застройки в границах земельного участка, составляет часть максимального процента застройки основного вида разрешенного использования (%)
Садоводство	1.5	1000	500000	до зданий, строений и сооружений - 5	/ 20					
Животноводство	1.7	1000	500000	до зданий, строений и сооружений - 5	/ 20		Хранение и переработка сельскохозяйственной продукции Обеспечение сельскохозяйственного производства	1.15 1.18	/ 20 / 20	
Скотоводство	1.8	1000	500000	до зданий, строений и сооружений - 5	/ 20		Хранение и переработка сельскохозяйственной продукции Обеспечение сельскохозяйственного производства Сенокошение Выпас сельскохозяйственных животных Амбулаторное ветеринарное обслуживание	1.15 1.18 1.19 1.20 3.10.1	/ 20 / 20 / 20	
Звероводство	1.9	1000	500000	до зданий, строений и сооружений - 5	/ 20		Хранение и переработка сельскохозяйственной продукции Обеспечение сельскохозяйственного производства Амбулаторное ветеринарное обслуживание	1.15 1.18 3.10.1	/ 20 / 20 / 20	
Птицеводство	1.10	1000	500000	до зданий, строений и сооружений - 5	/ 20		Хранение и переработка сельскохозяйственной продукции Обеспечение сельскохозяйственного производства Амбулаторное ветеринарное обслуживание	1.15 1.18 3.10.1	/ 20 / 20 / 20	
Свиноводство	1.11	1000	500000	до зданий, строений и сооружений - 5	/ 20		Хранение и переработка сельскохозяйственной продукции Обеспечение сельскохозяйственного производства Амбулаторное ветеринарное обслуживание	1.15 1.18 3.10.1	/ 20 / 20 / 20	
Пчеловодство	1.12	1000	500000	до зданий, строений и сооружений - 5	/ 20		Хранение и переработка сельскохозяйственной продукции Обеспечение сельскохозяйственного производства	1.15 1.18	/ 20 / 20	
Рыбоводство	1.13	1000	500000	до зданий, строений и сооружений - 5	/ 20		Хранение и переработка сельскохозяйственной продукции Обеспечение сельскохозяйственного производства Гидротехнические сооружения	1.15 1.18 11.3	/ 20 / 20	
Научное обеспечение сельского хозяйства	1.14	1000	500000	до зданий, строений и сооружений - 5	/ 20					
Хранение и переработка сельскохозяйственной продукции	1.15	1000	500000	до зданий, строений и сооружений - 5	/ 20	80				
Питомники	1.17	1000	500000	до зданий, строений и сооружений - 5	/ 20					
Обеспечение сельскохозяйственного производства	1.18	1000	500000	до зданий, строений и сооружений - 5	/ 20	80				
Сенокошение	1.19	1000	500000	до зданий, строений и сооружений - 5						
Выпас сельскохозяйственных животных	1.20	1000	500000	до зданий, строений и сооружений - 5						
Предоставление коммунальных услуг	3.1.1	1000	500000	до зданий, строений и сооружений - 5	/ 20	60				

Амбулаторное ветеринарное обслуживание	3.10.1	1000	500000	до зданий, строений и сооружений - 5	/ 20			Служебные гаражи	4.9	/ 20	
Научно-производственная деятельность	6.12	1000	500000	до зданий, строений и сооружений - 5	/ 20			Общежития Служебные гаражи Общественное питание Выставочно-ярмарочная деятельность Площадки для занятий спортом Связь	3.2.4 4.9 4.6 4.10 5.1.3 6.8	/ 28 / 20 2 / / 20	
Общее пользование водными объектами	11.1	1									
Специальное пользование водными объектами	11.2	1									
Гидротехнические сооружения	11.3	1									
Земельные участки (территории) общего пользования	12.0	1									
Улично-дорожная сеть	12.0.1	1									
Благоустройство территории	12.0.2	1									

Примечание к таблице 15: Значения ячеек таблицы не заполняются в случае, если данные параметры не подлежат установлению.

Таблица 16

Зона объектов сельскохозяйственного назначения (Сх2).

Условно разрешенные виды использования

Наименование вида разрешенного использования	Код вида разрешенного использования	Предельные размеры земельных участков и предельные параметры разрешенного строительства, реконструкции объектов капитального строительства						Вспомогательные виды разрешенного использования			
		Предельные размеры земельных участков		Минимальные отступы от границ земельного участка (м)	Количество этажей (этаж) / высота строения (м)	Максимальный процент застройки в границах земельного участка (%)		Наименование вида разрешенного использования	Код вида разрешенного использования	Предельные размеры земельных участков и предельные параметры разрешенного строительства, реконструкции объектов капитального строительства	
		Минимальная площадь (кв.м.)	Максимальная площадь (кв.м.)							Предельное количество этажей / предельная высота строения (м)	Максимальный процент застройки в границах земельного участка, составляет часть максимального процента застройки основного вида разрешенного использования (%)
Проведение научных исследований	3.9.2	1000	500000	до зданий, строений и сооружений - 5	/ 20			Общежития Служебные гаражи Общественное питание Выставочно-ярмарочная деятельность Площадки для занятий спортом Связь	3.2.4 4.9 4.6 4.10 5.1.3 6.8	/ 28 / 20 2 / / 20	
Проведение научных испытаний	3.9.3	1000	500000	до зданий, строений и сооружений - 5	/ 20						
Заправка транспортных средств	4.9.1.1	1000	500000	до зданий, строений и сооружений - 5	/ 20			Служебные гаражи	4.9	/ 20	
Выставочно-ярмарочная деятельность	4.10										
Охота и рыбалка	5.3										

Примечание к таблице 16: Значения ячеек таблицы не заполняются в случае, если данные параметры не подлежат установлению.

Зона природного ландшафта, скверов, парков (Р1)

Виды разрешенного использования земельных участков и объектов капитального строительства, предельные (минимальные и (или) максимальные) размеры земельных участков и предельные параметры разрешенного строительства, реконструкции объектов капитального строительства, установленные для территориальной зоны Р1 представлены в таблице 17.

Таблица 17

Зона природного ландшафта, скверов, парков (Р1)

Основные виды разрешенного использования

Наименование вида разрешенного использования	Код вида разрешенного использования	Предельные размеры земельных участков и предельные параметры разрешенного строительства, реконструкции объектов капитального строительства					Вспомогательные виды разрешенного использования			
		Предельные размеры земельных участков		Минимальные отступы от границ земельного участка (м)	Количество этажей (этаж) / высота строения (м)	Максимальный процент застройки в границах земельного участка (%)	Наименование вида разрешенного использования	Код вида разрешенного использования	Предельные размеры земельных участков и предельные параметры разрешенного строительства, реконструкции объектов капитального строительства	
		Минимальная площадь (кв.м.)	Максимальная площадь (кв.м.)						Предельное количество этажей (этаж) / предельная высота строения (м)	Максимальный процент застройки в границах земельного участка, составляет часть максимального процента застройки основного вида разрешенного использования (%)
Предоставление коммунальных услуг	3.1.1	4	3000	до строений и сооружений - 1	/ 10					
Площадки для занятий спортом	5.1.3	1000								
Оборудованные площадки для занятий спортом	5.1.4	1000								
Природно-познавательный туризм	5.2	3000								
Причалы для маломерных судов	5.4	3000								
Поля для гольфа или конных прогулок	5.5	3000								
Охрана природных территорий	9.1	3000								
Историко-культурная деятельность	9.3	3000								
Общее пользование водными объектами	11.1	1								
Специальное пользование водными объектами	11.2	1								
Гидротехнические сооружения	11.3	1								
Земельные участки (территории) общего пользования	12.0	1								
Улично-дорожная сеть	12.0.1	1								
Благоустройство территории	12.0.2	1								
Запас	12.3	1								

Примечание к таблице 17: Значения ячеек таблицы не заполняются в случае, если данные параметры не подлежат установлению.

Таблица 18

Зона природного ландшафта, скверов, парков (Р1).

Условно разрешенные виды использования

Наименование вида разрешенного использования	Код вида разрешенного использования	Предельные размеры земельных участков и предельные параметры разрешенного строительства, реконструкции объектов капитального строительства					Вспомогательные виды разрешенного использования			
		Предельные размеры земельных участков		Минимальные отступы от границ земельного участка (м)	Количество этажей (этаж) / высота строения (м)	Максимальный процент застройки в границах земельного участка (%)	Наименование вида разрешенного использования	Код вида разрешенного использования	Предельные размеры земельных участков и предельные параметры разрешенного строительства, реконструкции объектов капитального строительства	
		Минимальная площадь (кв.м.)	Максимальная площадь (кв.м.)						Предельное количество этажей / предельная высота строения (м)	Максимальный процент застройки в границах земельного участка, составляет часть максимального процента застройки основного вида разрешенного использования (%)
Парки культуры и отдыха	3.6.2	1000		до строений и сооружений - 1	/ 10	10	Магазины Общественное питание	4.4 4.6	3 / 2 /	
Магазины	4.4	1000		до строений и сооружений - 1	3 /	10	Служебные гаражи	4.9	/ 10	
Общественное питание	4.6	1000		до строений и сооружений - 1	2 /	10	Служебные гаражи	4.9	/ 10	

Примечание к таблице 18: Значения ячеек таблицы не заполняются в случае, если данные параметры не подлежат установлению.

Зона отдыха, спорта и туризма (Р2)

Виды разрешенного использования земельных участков и объектов капитального строительства, предельные (минимальные и (или) максимальные) размеры земельных участков и предельные параметры разрешенного строительства, реконструкции объектов капитального строительства, установленные для территориальной зоны Р2 представлены в таблице 19, таблице 20.

Таблица 19

Зона отдыха, спорта и туризма (Р2)

Основные виды разрешенного использования

Наименование вида разрешенного использования	Код вида разрешенного использования	Предельные размеры земельных участков и предельные параметры разрешенного строительства, реконструкции объектов капитального строительства					Вспомогательные виды разрешенного использования			
		Предельные размеры земельных участков		Минимальные отступы от границ земельного участка (м)	Количество этажей/ высота строения (м)	Максимальный процент застройки в границах земельного участка (%)	Наименование вида разрешенного использования	Код вида разрешенного использования	Предельные размеры земельных участков и предельные параметры разрешенного строительства, реконструкции объектов капитального строительства	
		Минимальная площадь (кв.м.)	Максимальная площадь (кв.м.)						Предельное количество этажей/ предельная высота строения	Максимальный процент застройки в границах земельного участка, составляет часть максимального процента застройки основного вида разрешенного использования (%)
Предоставление коммунальных услуг	3.1.1	4	3000		/ 5	90				
Парки культуры и отдыха	3.6.2	1000			/ 5		Магазины Общественное питание	4.4 4.6	3 / 2 /	
Религиозное использование	3.7	3000			/ 25	80	Магазины Служебные гаражи Площадки для занятий спортом Благоустройство территории	4.4 4.9 5.1.3 12.0.2	3 / / 5	
Осуществление религиозных обрядов	3.7.1	3000			/ 25	80	Магазины Служебные гаражи Благоустройство территории	4.4 4.9 12.0.2	3 / / 5	
Религиозное управление и образование	3.7.2	3000			/ 25	80	Магазины Служебные гаражи Благоустройство территории	4.4 4.9 12.0.2	3 / / 5	
Гостиничное обслуживание	4.7	1000			3 /	80	Магазины Общественное питание Служебные гаражи	4.4 4.6 4.9	3 / 2 / / 5	
Обеспечение занятий спортом в помещениях	5.1.2	3000			/ 5	80	Служебные гаражи	4.9	/ 5	
Площадки для занятий спортом	5.1.3	600								
Оборудованные площадки для занятий спортом	5.1.4	600								
Водный спорт	5.1.5	3000								
Спортивные базы	5.1.7	1000				80	Магазины Общественное питание Служебные гаражи	4.4 4.6 4.9	3 / 2 / / 5	
Природно-познавательный туризм	5.2	3000								
Туристическое обслуживание	5.2.1	1000				80	Магазины Общественное питание Служебные гаражи	4.4 4.6 4.9	3 / 2 / / 5	
Охота и рыбалка	5.3	3000								
Причалы для маломерных судов	5.4	3000								
Поля для гольфа или конных прогулок	5.5	3000								
Водный транспорт	7.3	3000								
Охрана природных территорий	9.1	3000								
Курортная деятельности	9.2	3000				80				
Санаторная деятельность	9.2.1	3000				80				
Историко-культурная деятельность	9.3	3000				80				
Общее пользование водными объектами	11.1	1								
Специальное пользование водными объектами	11.2	1								
Гидротехнические сооружения	11.3	1								
Земельные участки (территории) общего пользования	12.0	1								
Улично-дорожная сеть	12.0.1	1								
Благоустройство территории	12.0.2	1								

Примечание к таблице 19: Значения ячеек таблицы не заполняются в случае, если данные параметры не подлежат установлению.

Таблица 20

Зона отдыха, спорта и туризма (Р2)

Условные виды разрешенного использования

Наименование вида разрешенного использования	Код вида разрешенного использования	Предельные размеры земельных участков и предельные параметры разрешенного строительства, реконструкции объектов капитального строительства					Вспомогательные виды разрешенного использования			
		Предельные размеры земельных участков		Минимальные отступы от границ земельного участка (м)	Количество этажей (этаж) высота строения (м)	Максимальный процент застройки в границах земельного участка (%)	Наименование вида разрешенного использования	Код вида разрешенного использования	Предельные размеры земельных участков и предельные параметры разрешенного строительства, реконструкции объектов капитального строительства	
		Минимальная площадь (кв.м.)	Максимальная площадь (кв.м.)						Предельное количество этажей (этаж) / предельная высота строения (м)	Максимальный процент застройки в границах земельного участка, составляет часть максимального процента застройки основного вида разрешенного использования (%)
Передвижное жилье	2.4	3000				0				
Объекты культурно-досуговой деятельности	3.6.1	3000			/ 5	80	Магазины Общественное питание Служебные гаражи Площадки для занятий спортом Благоустройство территории	4.4 4.6 4.9 5.1.3 12.0.2	3 / 2 / / 5	
Цирки и зверинцы	3.6.3	3000			/ 5		Служебные гаражи Благоустройство территории	4.9 12.0.2	/ 5	
Магазины	4.4	1000			3 /	80	Общественное питание Служебные гаражи	4.6 4.9	2 / / 5	
Общественное питание	4.6	3000			2 /	80	Служебные гаражи	4.9	/ 5	
Выставочно-ярмарочная деятельность	4.10	3000				80				
Обеспечение спортивно-зрелищных мероприятий	5.1.1	3000				80	Служебные гаражи	4.9	/ 5	

Примечание к таблице 20: Значения ячеек таблицы не заполняются в случае, если данные параметры не подлежат установлению.

Зона специального назначения, связанная с захоронениями (Сп1)

Виды разрешенного использования земельных участков и объектов капитального строительства, предельные (минимальные и (или) максимальные) размеры земельных участков и предельные параметры разрешенного строительства, реконструкции объектов капитального строительства, установленные для территориальной зоны Сп1 представлены в таблице 21 и 22.

Таблица 21

Зона специального назначения, связанная с захоронениями (Сп1).

Основные виды разрешенного использования

Наименование вида разрешенного использования	Код вида разрешенного использования	Предельные размеры земельных участков и предельные параметры разрешенного строительства, реконструкции объектов капитального строительства					Вспомогательные виды разрешенного использования			
		Предельные размеры земельных участков		Минимальные отступы от границ земельного участка (м)	Количество этажей (этаж) / высота строения (м)	Максимальный процент застройки в границах земельного участка (%)	Наименование вида разрешенного использования	Код вида разрешенного использования	Предельные размеры земельных участков и предельные параметры разрешенного строительства, реконструкции объектов капитального строительства	
		Минимальная площадь (кв.м.)	Максимальная площадь (кв.м.)						Предельное количество этажей (этаж) / предельная высота строения (м)	Максимальный процент застройки в границах земельного участка, составляет часть максимального процента застройки основного вида разрешенного использования (%)
Предоставление коммунальных услуг	3.1.1		100000	до строений и сооружений - 3	/ 10					
Осуществление религиозных обрядов	3.7.1			до строений и сооружений - 3	/ 25		Магазины Служебные гаражи Благоустройство территории	4.4 4.9 12.0.2	3 / / 10	
Земельные участки (территории) общего пользования	12.0	1								
Улично-дорожная сеть	12.0.1	1								
Благоустройство территории	12.0.2	1								
Ритуальная деятельность	12.1			до строений и сооружений - 3	/ 10					

Примечание к таблице 21: Значения ячеек таблицы не заполняются в случае, если данные параметры не подлежат установлению.

Таблица 22

Зона специального назначения, связанная с захоронениями (Сп1).

Условные виды разрешенного использования

Наименование вида разрешенного использования	Код вида разрешенного использования	Предельные размеры земельных участков и предельные параметры разрешенного строительства, реконструкции объектов капитального строительства					Вспомогательные виды разрешенного использования			
		Предельные размеры земельных участков		Минимальные отступы от границ земельного участка (м)	Количество этажей (этаж) / высота строения (м)	Максимальный процент застройки в границах земельного участка (%)	Наименование вида разрешенного использования	Код вида разрешенного использования	Предельные размеры земельных участков и предельные параметры разрешенного строительства, реконструкции объектов капитального строительства	
		Минимальная площадь (кв.м.)	Максимальная площадь (кв.м.)						Предельное количество этажей (этаж) / предельная высота строения (м)	Максимальный процент застройки в границах земельного участка, составляет часть максимального процента застройки основного вида разрешенного использования (%)
Магазины	4.4			до строений и сооружений - 3	3 /		Служебные гаражи	4.9	/ 10	

Примечание к таблице 22: Значения ячеек таблицы не заполняются в случае, если данные параметры не подлежат установлению.

Иные предельные параметры

Иные предельные параметры разрешенного строительства, реконструкции объектов капитального строительства, установленные для территориальной зон: Зона застройки индивидуальными жилыми домами и домами блокированной застройки (Ж1), Зона застройки индивидуальными жилыми домами и домами блокированной застройки (Ж1-0), Зона застройки малоэтажными жилыми домами (Ж2), Зона смешанной жилой и общественной застройки (ОЖ), Многофункциональная общественно-деловая зона (ОД), Зона производственных и коммунально-складских объектов (П), Зона инженерной и транспортной инфраструктуры (ИТ), Зона природного ландшафта, скверов, парков (Р1), Зона объектов отдыха, туризма и спорта (Р2), Зона сельскохозяйственного использования (Сх1), Зона объектов сельскохозяйственного назначения (Сх2), Зона специального назначения, связанная с захоронениями (Сп1) представлены в таблице 23.

Таблица 23

Иные предельные параметры

№	Наименование параметра	Код (числовое обозначение) вида разрешенного использования земельного участка	Ж1	Ж1-0	Ж2	ОЖ	ОД	П	ИТ	Р1	Р2	Сх1	Сх2	Сп1
1.	Минимальный отступ (бытовой разрыв) между зданиями индивидуального жилищного строительства и (или) ведения личного подсобного хозяйства (приусадебного земельного участка) и (или) зданиями блокированной жилой застройки, м	2.1, 2.2, 2.3	6		6									
2.	Минимальный отступ (бытовой разрыв) между зданиями малоэтажной многоквартирной жилой застройки и (или) среднеэтажной жилой застройки, м	2.1.1, 2.5	10		10									
3.	Максимальное количество автономных жилых блоков в жилом доме блокированной жилой застройки, шт.	2.3	10		10									
4.	Максимальная площадь встроенных и пристроенных помещений нежилого назначения в жилых зданиях (за исключением объектов образования и здравоохранения), кв. м	2.1, 2.1.1, 2.2, 2.3	100		150									
5.	Максимальная площадь отдельно стоящих зданий, строений нежилого назначения (за исключением объектов образования, здравоохранения и объектов физической культуры и спорта, хранения и стоянки транспортных средств), кв. м		1500		1500		1500							
6.	Максимальная площадь отдельно стоящих зданий обеспечения спортивно-зрелищных мероприятий, обеспечения занятий спортом в помещениях, кв. м	5.1.1, 5.1.2	1000		1500									

7.	Максимальная площадь отдельно стоящих зданий, строений, сооружений объектов хранения автотранспорта, гаражей для собственных нужд, служебных гаражей, кв. м	2.7.1, 2.7.2, 4.9	300		600		1200							
8.	Максимальная площадь объектов отдыха (рекреация), туризма и спорта открытого типа, кв. м	3.6.2, 5.0, 5.1.3, 5.1.4, 5.1.5, 5.1.7, 5.2, 5.2.1, 5.3, 5.4, 5.5									3000	3000		
9.	Максимальная высота капитальных ограждений земельных участков, м		2		2		2	2	2				0	2

Примечание к таблице 23: Значения ячеек таблицы не заполняются в случае, если данные параметры не подлежат установлению.

Статья 20. Земли, в отношении которых градостроительные регламенты не распространяется, не устанавливаются

На территории сельского поселения выделены земли, для которых градостроительные регламенты не устанавливаются:

Земли, покрытые поверхностными водами;

Земли особо охраняемых природных территорий.

В соответствии с Градостроительным Кодексом Российской Федерации, использование земельных участков, на которые действие градостроительных регламентов не распространяется или для которых градостроительные регламенты не устанавливаются, определяется уполномоченными федеральными органами исполнительной власти, уполномоченными органами исполнительной власти субъектов Российской Федерации или уполномоченными органами местного самоуправления в соответствии с федеральными законами. Использование земель или земельных участков из состава земель лесного фонда, земель или земельных участков, расположенных в границах особо охраняемых природных территорий, определяется соответственно лесохозяйственным регламентом, положением об особо охраняемой природной территории в соответствии с лесным законодательством, законодательством об особо охраняемых природных территориях.

ГЛАВА 10. Ограничения использования земельных участков, и объектов капитального строительства, установленных зонами с особыми условиями использования территорий

Статья 21. Описание ограничений использования земельных участков и объектов капитального строительства, установленных зонами с особыми условиями использования территорий

1. Санитарно-защитные зоны

В соответствии с Постановлением Главного государственного санитарного врача РФ от 25.09.2007 N 74 «О введении в действие новой редакции санитарно-эпидемиологических правил и нормативов СанПиН 2.2.1/2.1.1.1200-03 «Санитарно-защитные зоны и санитарная классификация предприятий, сооружений и иных объектов» в целях обеспечения безопасности населения и в соответствии с Федеральным законом «О санитарно-эпидемиологическом благополучии населения» от 30.03.1999 N 52-ФЗ вокруг объектов и производств, являющихся источниками воздействия на среду обитания и здоровье человека, устанавливается специальная территория с особым режимом использования, размер которой обеспечивает уменьшение воздействия загрязнения на атмосферный воздух (химического, биологического, физического) до значений, установленных гигиеническими нормативами, а для предприятий I и II класса опасности - как до значений, установленных гигиеническими нормативами, так и до величин приемлемого риска для здоровья населения.

Требования к размеру санитарно-защитных зон в зависимости от санитарной классификации предприятий, к их организации и благоустройству устанавливают СанПиН 2.2.1/2.1.1.1200-03 «Санитарно-защитные зоны и санитарная классификация предприятий, сооружений и иных объектов. Новая редакция».

Ориентировочный размер санитарно-защитной зоны должен быть обоснован проектом санитарно-защитной зоны с расчетами ожидаемого загрязнения атмосферного воздуха (с учетом фона) и уровней физического воздействия на атмосферный воздух и подтвержден результатами натурных исследований и измерений.

Ориентировочный размер санитарно-защитной зоны промышленных производств и объектов разрабатывается последовательно:

расчетная (предварительная) санитарно-защитная зона, выполненная на основании проекта с расчетами рассеивания загрязнения атмосферного воздуха и физического воздействия на атмосферный воздух (шум, вибрация, ЭМП и др.);

установленная (окончательная) - на основании результатов натурных наблюдений и измерений для подтверждения расчетных параметров.

Порядок установления санитарно-защитных зон и использования земельных участков, расположенных в границах санитарно-защитных зон регулируется Постановлением Правительства РФ от 03.03.2018 N 222.

Регламент использования территории санитарно-защитных зон представлен в таблице 24.

Таблица 24

Регламенты использования санитарно-защитных зон

Режим использования указанной зоны	Нормативные документы
В санитарно-защитной зоне не допускается размещать: жилую застройку, включая отдельные жилые дома, ландшафтно-рекреационные зоны, зоны отдыха, территории курортов, санаториев и домов отдыха, территории садоводческих товариществ и коттеджной застройки, коллективных или индивидуальных дачных и садово-огородных участков, а также другие территории с нормируемыми показателями качества среды обитания; спортивные сооружения, детские площадки, образовательные и детские учреждения, лечебно-профилактические и оздоровительные учреждения общего пользования. В санитарно-защитной зоне и на территории объектов других отраслей промышленности не допускается размещать объекты по производству лекарственных веществ, лекарственных средств и (или) лекарственных форм, склады сырья и полупродуктов для фармацевтических предприятий; объекты пищевых отраслей промышленности, оптовые склады продовольственного сырья и пищевых продуктов, комплексы водопроводных сооружений для подготовки и хранения питьевой воды, которые могут повлиять на качество продукции. Допускается размещать в границах санитарно-защитной зоны промышленного объекта или производства: - нежилые помещения для дежурного аварийного персонала, помещения для пребывания работающих по вахтовому методу (не более двух недель), здания управления, конструкторские бюро, здания административного назначения, научно-исследовательские лаборатории, поликлиники, спортивно-оздоровительные сооружения закрытого типа, бани, прачечные, объекты торговли и общественного питания, мотели, гостиницы, гаражи, площадки и сооружения для хранения общественного и индивидуального транспорта, пожарные депо, местные и транзитные коммуникации, ЛЭП, электроподстанции, нефте- и газопроводы, артезианские скважины для технического водоснабжения, водоохлаждающие сооружения для подготовки технической воды, канализационные насосные станции, сооружения оборотного водоснабжения, автозаправочные станции, станции технического обслуживания автомобилей. В санитарно-защитной зоне объектов пищевых отраслей промышленности, оптовых складов продовольственного сырья и пищевой продукции, производства лекарственных веществ, лекарственных средств и (или) лекарственных форм, складов сырья и полупродуктов для фармацевтических предприятий допускается размещение новых профильных, однотипных объектов, при исключении взаимного негативного воздействия на продукцию, среду обитания и здоровье человека. Автомагистраль, расположенная в санитарно-защитной зоне промышленного объекта и производства или прилегающая к санитарно-защитной зоне, не входит в ее размер, а выбросы автомагистрали учитываются в фоновом загрязнении при обосновании размера санитарно-защитной зоны. Санитарно-защитная зона или какая-либо ее часть не может рассматриваться как резервная территория объекта и использоваться для расширения промышленной или жилой территории без соответствующей обоснованной корректировки границ санитарно-защитной зоны.	Постановление Главного государственного санитарного врача РФ от 25.09.2007 N 74 «О введении в действие новой редакции санитарно-эпидемиологических правил и нормативов СанПиН 2.2.1/2.1.1.1200-03 «Санитарно-защитные зоны и санитарная классификация предприятий, сооружений и иных объектов» (Зарегистрировано в Минюсте России 25.01.2008 N 10995)

2. Придорожные полосы автомобильных дорог

Для автомобильных дорог регионального значения, за исключением автомобильных дорог, расположенных в границах населённых пунктов, устанавливаются придорожные полосы.

В зависимости от класса и (или) категории автомобильных дорог с учётом перспектив их развития ширина каждой придорожной полосы устанавливается в размере:

1) семидесяти пяти метров - для автомобильных дорог первой и второй категорий;

2) пятидесяти метров - для автомобильных дорог третьей и четвертой категорий;

3) двадцати пяти метров - для автомобильных дорог пятой категории;

4) ста метров - для подъездных дорог, соединяющих административные центры (столицы) субъектов Российской Федерации, города федерального значения с другими населенными пунктами, а также для участков автомобильных дорог общего пользования федерального значения, построенных для объездов городов с численностью населения до двухсот пятидесяти тысяч человек;

5) ста пятидесяти метров - для участков автомобильных дорог, построенных для объездов городов с численностью населения свыше двухсот пятидесяти тысяч человек.

Регламенты использования придорожных полос автомобильных дорог указаны в таблице 25.

Таблица 25

Регламент использования придорожных полос автомобильных дорог

Режим использования зоны	Нормативные документы
Строительство, реконструкция в границах придорожных полос автомобильной дороги объектов капитального строительства, объектов, предназначенных для осуществления дорожной деятельности, объектов дорожного сервиса, установка рекламных конструкций, информационных щитов и указателей допускаются при наличии согласия в письменной форме владельца автомобильной дороги. Это согласие должно содержать технические требования и условия, подлежащие обязательному исполнению лицами, осуществляющими строительство, реконструкцию в границах придорожных полос автомобильной дороги таких объектов, установку рекламных конструкций, информационных щитов и указателей	ст. 26, Федеральный закон от 08.11.2007 N 257-ФЗ "Об автомобильных дорогах и о дорожной деятельности в Российской Федерации и о внесении изменений в отдельные законодательные акты Российской Федерации"

3. Охранные зоны объектов электросетевого хозяйства

Для защиты населения от электромагнитного излучения и исключения возможности повреждения линий электропередач устанавливаются охранные зоны. Порядок установления охранных зон объектов электросетевого хозяйства, а также особые условия использования земельных участков, расположенных в пределах охранных зон, обеспечивающие безопасное функционирование и эксплуатацию указанных объектов определяется Правилами установления охранных зон объектов электросетевого хозяйства и особых условий использования земельных участков, расположенных в границах таких зон (утв. Постановлением Правительства РФ от 24 февраля 2009 г. № 160).

Таблица 26

Регламент использования охранных зон объектов электросетевого хозяйства

Название зоны	Режим использования зоны	Нормативные документы
Охранные зоны объектов электросетевого хозяйства (Сооружение - часть линии электропередач (ЛЭП) Ф-5 ПС «Жигули» 63:32-6.202; Охранная зона Линии электропередачи (ЛЭП) Ф-1 ПС Жигули 63:32-6.279; линия электропередач (ЛЭП) Ф-5 ПС Жигули 63:32-6.326; Охранная зона объектов электросетевого комплекса 0,4-10 кВ - Линия электропередач (ЛЭП) Ф-3 ПС Жигули 63:32-6.406; Сооружение - часть линии электропередач (ЛЭП) Ф-3 ПС Жигули 63:32-6.186, 63:32-6.205, часть линии электропередач (ЛЭП) Ф-4 ПС Жигули 63:32-6.323; часть линии электропередач (ЛЭП) Ф-2 ПС Жигули 63:32-6.293, 63:32-6.128; охранная зона воздушной линии электропередачи 220 кВ объекта «Электросетевой комплекс ВЛ 220 кВ Сызрань-1-2» 63:32-6.230, 63:02-6.36; охранная зона ВЛ 110 КВ «ЖИГУЛЕВСКАЯ-1, ЖИГУЛЕВСКАЯ-2» 63:02-6.20, 63:32-6.310)	В охранных зонах запрещается осуществлять любые действия, которые могут нарушить безопасную работу объектов электросетевого хозяйства, в том числе привести к их повреждению или уничтожению, и (или) повлечь причинение вреда жизни, здоровью граждан и имуществу физических или юридических лиц, а также повлечь нанесение экологического ущерба и возникновение пожаров, в том числе: а) набрасывать на провода и опоры воздушных линий электропередачи посторонние предметы, а также подниматься на опоры воздушных линий электропередачи; б) размещать любые объекты и предметы (материалы) в пределах созданных в соответствии с требованиями нормативно-технических документов проходов и подъездов для доступа к объектам электросетевого хозяйства, а также проводить любые работы и возводить сооружения, которые могут препятствовать доступу к объектам электросетевого хозяйства, без создания необходимых для такого доступа проходов и подъездов; в) находиться в пределах огороженной территории и помещениях распределительных устройств и подстанций, открывать двери и люки распределительных устройств и подстанций, производить переключения и подключения в электрических сетях (указанное требование не распространяется на работников, занятых выполнением разрешенных в установленном порядке работ), разводить огонь в пределах охранных зон вводных и распределительных устройств, подстанций, воздушных линий электропередачи, а также в охранных зонах кабельных линий электропередачи; г) размещать свалки; д) производить работы ударными механизмами, сбрасывать тяжести массой свыше 5 тонн, производить сброс и слив едких и коррозионных веществ и горюче-смазочных материалов (в охранных зонах подземных кабельных линий электропередачи). В охранных зонах, установленных для объектов электросетевого хозяйства напряжением свыше 1000 вольт, помимо действий, предусмотренных пунктом 8 настоящих Правил, запрещается: а) складировать или размещать хранилища любых, в том числе горюче-смазочных, материалов; б) размещать детские и спортивные площадки, стадионы, рынки, торговые точки, полевые станы, загоны для скота, гаражи и стоянки всех видов машин и механизмов, проводить любые мероприятия, связанные с большим скоплением людей, не занятых выполнением разрешенных в установленном порядке работ (в охранных зонах воздушных линий электропередачи); в) использовать (запускать) любые летательные аппараты, в том числе воздушных змеев, спортивные модели летательных аппаратов (в охранных зонах воздушных линий электропередачи); г) бросать якоря с судов и осуществлять их проход с отданными якорями, цепями, лотами, волокушами и тралами (в охранных зонах подводных кабельных линий электропередачи); д) осуществлять проход судов с поднятыми стрелами кранов и других механизмов (в охранных зонах воздушных линий электропередачи). В пределах охранных зон без письменного решения о согласовании сетевых организаций юридическим и физическим лицам запрещаются: а) строительство, капитальный ремонт, реконструкция или снос зданий и сооружений; б) горные, взрывные, мелиоративные работы, в том числе связанные с временным затоплением земель; в) посадка и вырубка деревьев и кустарников; г) дноуглубительные, землечерпальные и погрузочно-разгрузочные работы, добыча рыбы, других водных животных и растений придонными орудиями лова, устройство водопоев, колка и заготовка льда (в охранных зонах подводных кабельных линий электропередачи); д) проход судов, у которых расстояние по вертикали от верхнего крайнего габарита с грузом или без груза до нижней точки провеса проводов переходов воздушных линий электропередачи через водоемы менее минимально допустимого расстояния, в том числе с учетом максимального уровня подъема воды при паводке; е) проезд машин и механизмов, имеющих общую высоту с грузом или без груза от поверхности дороги более 4,5 метра (в охранных зонах воздушных линий электропередачи); ж) земляные работы на глубине более 0,3 метра (на вспахиваемых землях на глубине более 0,45 метра), а также планировка грунта (в охранных зонах подземных кабельных линий электропередачи); з) полив сельскохозяйственных культур в случае, если высота струи воды может составить свыше 3 метров (в охранных зонах воздушных линий электропередачи); и) полевые сельскохозяйственные работы с применением сельскохозяйственных машин и оборудования высотой более 4 метров (в охранных зонах воздушных линий электропередачи) или полевые сельскохозяйственные работы, связанные с вспашкой земли (в охранных зонах кабельных линий электропередачи). В охранных зонах, установленных для объектов электросетевого хозяйства напряжением до 1000 вольт, помимо действий, предусмотренных пунктом 10 настоящих Правил, без письменного решения о согласовании сетевых организаций запрещается: а) размещать детские и спортивные площадки, стадионы, рынки, торговые точки, полевые станы, загоны для скота, гаражи и стоянки всех видов машин и механизмов, садовые, огородные земельные участки и иные объекты недвижимости, расположенные в границах территории ведения гражданами садоводства или огородничества для собственных нужд, объекты жилищного строительства, в том числе индивидуального (в охранных зонах воздушных линий электропередачи); б) складировать или размещать хранилища любых, в том числе горюче-смазочных, материалов; в) устраивать причалы для стоянки судов, барж и плавучих кранов, бросать якоря с судов и осуществлять их проход с отданными якорями, цепями, лотами, волокушами и тралами (в охранных зонах подводных кабельных линий электропередачи).	Правила установления охранных зон объектов электросетевого хозяйства и особых условий использования земельных участков, расположенных в границах таких зон (утв. постановлением Правительства РФ от 24 февраля 2009 г. № 160)

Охранные зоны линий и сооружений связи

Правила охраны линий и сооружений связи Российской Федерации вводятся для обеспечения сохранности действующих кабельных, радиорелейных и воздушных линий связи и линий радиофикации, а также сооружений связи, повреждение которых нарушает нормальную работу взаимоувязанной сети связи Российской Федерации, наносит ущерб интересам граждан, производственной деятельности хозяйствующих субъектов, обороноспособности и безопасности Российской Федерации.

В соответствии с Правилами охраны линий и сооружений связи Российской Федерации, утвержденными Постановлением Правительства Российской Федерации от 09 июня 1995 года № 578, на трассах кабельных и воздушных линий связи и линий радиофикации устанавливаются

1) охранные зоны с особыми условиями использования:

для подземных кабельных и для воздушных линий связи и линий радиофикации, расположенных вне населенных пунктов на безлесных участках, - в виде участков земли вдоль этих линий, определяемых параллельными прямыми, отстоящими от трассы подземного кабеля связи или от крайних проводов воздушных линий связи и линий радиофикации не менее чем на 2 метра с каждой стороны;

для кабелей связи при переходах через судоходные и сплавные реки, озера, водохранилища и каналы (арыки) - в виде участков водного пространства по всей глубине от водной поверхности до дна, определяемых параллельными плоскостями, отстоящими от трассы морского кабеля на 0,25 морской мили с каждой стороны или от трассы кабеля при переходах через реки, озера, водохранилища и каналы (арыки) на 100 метров с каждой стороны;

для наземных и подземных необслуживаемых усилительных и регенерационных пунктов на кабельных линиях связи - в виде участков земли, определяемых замкнутой линией, отстоящей от центра установки усилительных и регенерационных пунктов или от границы их обвалования не менее чем на 3 метра и от контуров заземления не менее чем на 2 метра;

2) создаются просеки в лесных массивах и зеленых насаждениях:

при высоте насаждений менее 4 метров - шириной не менее расстояния между крайними проводами воздушных линий связи и линий радиофикации плюс 4 метра (по 2 метра с каждой стороны от крайних проводов до ветвей деревьев);

при высоте насаждений более 4 метров - шириной не менее расстояния между крайними проводами воздушных линий связи и линий радиофикации плюс 6 метров (по 3 метра с каждой стороны от крайних проводов до ветвей деревьев);

вдоль трассы кабеля связи - шириной не менее 6 метров (по 3 метра с каждой стороны от кабеля связи).

Все работы в охранных зонах линий и сооружений связи, линий и сооружений радиофикации выполняются с соблюдением действующих нормативных документов по правилам производства и приемки работ.

На трассах радиорелейных линий связи в целях предупреждения экранирующего действия распространению радиоволн эксплуатирующие предприятия определяют участки земли, на которых запрещается возведение зданий и сооружений, а также посадка деревьев. Расположение и границы этих участков предусматриваются в проектах строительства радиорелейных линий связи и согласовываются с органами местного самоуправления поселения.

Трассы линий связи должны периодически расчищаться от кустарников и деревьев, содержаться в безопасном в пожарном отношении состоянии, должна поддерживаться установленная ширина просек. Деревья, создающие угрозу проводам линий связи и опорам линий связи, должны быть вырублены с оформлением в установленном порядке лесорубочных билетов (ордеров). Просеки для кабельных и воздушных линий связи и линий радиофикации, проходящие по лесным массивам и зеленым насаждениям, должны содержаться в безопасном в пожарном отношении состоянии силами предприятий, в ведении которых находятся линии связи и линии радиофикации.

Минимально допустимые расстояния (разрывы) между сооружениями связи и радиофикации и другими сооружениями определяются правилами возведения соответствующих сооружений и не должны допускать механическое и электрическое воздействие на сооружения связи.

Охранные зоны на трассах кабельных и воздушных линий связи и линий радиофикации в полосе отвода автомобильных и железных дорог могут использоваться предприятиями автомобильного и железнодорожного транспорта для их нужд без согласования с предприятиями, в ведении которых находятся эти линии связи, если это не связано с механическим и электрическим воздействием на сооружения линий связи, при условии обязательного обеспечения сохранности линий связи и линий радиофикации.

Режим использования территории охранных зон линий и сооружений связи определяется Правилами охраны линий и сооружений связи Российской Федерации (утв. постановлением Правительства РФ от 9 июня 1995 г. N 578) (Таблица 27).

Таблица 27

Регламенты использования охранных зон линий и сооружений связи

Наименование зоны	Режим использования зоны	Нормативные документы
Охранные зоны линий и сооружений связи (Линейное сооружение - ВЛ 500 кВ Жигулевская ГЭС-Вешкайма Северная 63:32-6.217; Линейное сооружение - ВЛ 500 кВ Жигулевская ГЭС-Вешкайма Южная 63:32-6.152; Охранная зона ВЛ 35 кВ "Яблоневская", «Жигули», «Моркваши-Зольное» 63:32-6.147; Охранная зона объекта «Строительство ВОЛС до СЗО СОШ с. Жигули, муниципальный район Ставропольский, с. Жигули, ул. Центральная, 4» 63:32-6.1044; Охранная зона КЛС «Сызрань - Зольное участок Б.Рязань - Зольное»63:32-6.144; Охранная зона кабельной канализации (ВОЛС) «Тольятти-Сызрань»63:32-6.68; Охранная зона «Внутризоновая кабельная линия ВОЛП ОП Жигулевск - ОП Шигоны» 63:00-6.516, Охранная зона ВЛ 35 кВ «Яблоневская», «Жигули», «Моркваши-Зольное»63:32-6.147)	В пределах охранных зон без письменного согласия и присутствия представителей предприятий, эксплуатирующих линии связи и линии радиофикации, юридическим и физическим лицам запрещается: а) осуществлять всякого рода строительные, монтажные и взрывные работы, планировку грунта землеройными механизмами (за исключением зон песчаных барханов) и земляные работы (за исключением вспашки на глубину не более 0,3 метра); б) производить геолого-съемочные, поисковые, геодезические и другие изыскательские работы, которые связаны с бурением скважин, шурфованием, взятием проб грунта, осуществлением взрывных работ; в) производить посадку деревьев, располагать полевые станы, содержать скот, складировать материалы, корма и удобрения, жечь костры, устраивать стрельбища; г) устраивать проезды и стоянки автотранспорта, тракторов и механизмов, провозить негабаритные грузы под проводами воздушных линий связи и линий радиофикации, строить каналы (арыки), устраивать заграждения и другие препятствия; д) устраивать причалы для стоянки судов, барж и плавучих кранов, производить погрузочно-разгрузочные, подводно технические, дноуглубительные и землечерпательные работы, выделять рыбопромысловые участки, производить добычу рыбы, других водных животных, а также водных растений придонными орудиями лова, устраивать водопои, производить колку и заготовку льда. Судам и другим плавучим средствам запрещается бросать якоря, проходить с отданными якорями, цепями, лотами, волокушами и тралами; е) производить строительство и реконструкцию линий электропередач, радиостанций и других объектов, излучающих электромагнитную энергию и оказывающих опасное воздействие на линии связи и линии радиофикации; ж) производить защиту подземных коммуникаций от коррозии без учета проходящих подземных кабельных линий связи. Юридическим и физическим лицам запрещается производить всякого рода действия, которые могут нарушить нормальную работу линий связи и линий радиофикации, в частности: а) производить снос и реконструкцию зданий и мостов, осуществлять переустройство коллекторов, туннелей метрополитена и железных дорог, где проложены кабели связи, установлены столбы воздушных линий связи и линий радиофикации, размещены технические сооружения радиорелейных станций, кабельные ящики и распределительные коробки, без предварительного выноса заказчиками (застройщиками) линий и сооружений связи, линий и сооружений радиофикации по согласованию с предприятиями, в ведении которых находятся эти линии и сооружения; б) производить засыпку трасс подземных кабельных линий связи, устраивать на этих трассах временные склады, стоки химически активных веществ и свалки промышленных, бытовых и прочих отходов, ломать замерные, сигнальные, предупредительные знаки и телефонные колодцы; в) открывать двери и люки необслуживаемых усилительных и регенерационных пунктов (наземных и подземных) и радиорелейных станций, кабельных колодцев телефонной канализации, распределительных шкафов и кабельных ящиков, а также подключаться к линиям связи (за исключением лиц, обслуживающих эти линии); г) огораживать трассы линий связи, препятствуя свободному доступу к ним технического персонала; д) самовольно подключаться к абонентской телефонной линии и линии радиофикации в целях пользования услугами связи; е) совершать иные действия, которые могут причинить повреждения сооружениям связи и радиофикации (повреждать опоры и арматуру воздушных линий связи, обрывать провода, набрасывать на них посторонние предметы и другое).	Правила охраны линий и сооружений связи Российской Федерации (утв. Постановлением Правительства РФ от 9 июня 1995 г. N 578)

Охранные зоны газораспределительных сетей

В соответствии с Правилами охраны газораспределительных сетей (утв. постановлением Правительства РФ от 20.11.2000 г. № 878) для газораспределительных сетей устанавливаются следующие охранные зоны:

а) вдоль трасс наружных газопроводов - в виде территории, ограниченной условными линиями, проходящими на расстоянии 2 метров с каждой стороны газопровода;

б) вдоль трасс подземных газопроводов из полиэтиленовых труб при использовании медного провода для обозначения трассы газопровода - в виде территории, ограниченной условными линиями, проходящими на расстоянии 3 метров от газопровода со стороны провода и 2 метров - с противоположной стороны;

в) вдоль трасс наружных газопроводов на вечномерзлых грунтах независимо от материала труб - в виде территории, ограниченной условными линиями, проходящими на расстоянии 10 метров с каждой стороны газопровода;

г) вокруг отдельно стоящих газорегуляторных пунктов - в виде территории, ограниченной замкнутой линией, проведенной на расстоянии 10 метров от границ этих объектов. Для газорегуляторных пунктов, пристроенных к зданиям, охранная зона не регламентируется;

д) вдоль подводных переходов газопроводов через судоходные и сплавные реки, озера, водохранилища, каналы - в виде участка водного пространства от водной поверхности до дна, заключенного между параллельными плоскостями, отстоящими на 100 м с каждой стороны газопровода;

е) вдоль трасс межпоселковых газопроводов, проходящих по лесам и древесно-кустарниковой растительности, - в виде просек шириной 6 метров, по 3 метра с каждой стороны газопровода. Для надземных участков газопроводов расстояние от деревьев до трубопровода должно быть не менее высоты деревьев в течение всего срока эксплуатации газопровода.

Регламенты использования охранных зон газораспределительных сетей указаны в таблице 28.

Таблица 28

Регламент использования охранных зон газораспределительных сетей

Название зоны	Режим использования зоны	Нормативные документы
Охранная зона газопроводов и систем газоснабжения (63:32-6.1147;63:32-6.1146, 63:32-6.1150, 63:32-6.1145, 63:32-6.1119, 63:32-6.1252, 63:32-6.1144, 63:32-6.1168, охранная зона газопровода к газораспределительной станции 91 63:32-6.492)	1. На земельные участки, входящие в охранные зоны газораспределительных сетей, в целях предупреждения их повреждения или нарушения условий их нормальной эксплуатации налагаются ограничения (обременения), которыми запрещается: а) строить объекты жилищно-гражданского и производственного назначения; б) сносить и реконструировать мосты, коллекторы, автомобильные и железные дороги с расположенными на них газораспределительными сетями без предварительного выноса этих газопроводов по согласованию с эксплуатационными организациями; в) разрушать берегоукрепительные сооружения, водопропускные устройства, земляные и иные сооружения, предохраняющие газораспределительные сети от разрушений; г) перемещать, повреждать, засыпать и уничтожать опознавательные знаки, контрольно-измерительные пункты и другие устройства газораспределительных сетей; д) устраивать свалки и склады, разливать растворы кислот, солей, щелочей и других химически активных веществ; е) огораживать и перегораживать охранные зоны, препятствовать доступу персонала эксплуатационных организаций к газораспределительным сетям, проведению обслуживания и устранению повреждений газораспределительных сетей; ж) разводить огонь и размещать источники огня; з) рыть погреба, копать и обрабатывать почву сельскохозяйственными и мелиоративными орудиями и механизмами на глубину более 0,3 метра; и) открывать калитки и двери газорегуляторных пунктов, станций катодной и дренажной защиты, люки подземных колодцев, включать или отключать электроснабжение средств связи, освещения и систем телемеханики; к) набрасывать, приставлять и привязывать к опорам и надземным газопроводам, ограждениям и зданиям газораспределительных сетей посторонние предметы, лестницы, влезать на них; л) самовольно подключаться к газораспределительным сетям. 2. Лесохозяйственные, сельскохозяйственные и другие работы, не подпадающие под ограничения, указанные в пункте 14 настоящих Правил , и не связанные с нарушением земельного горизонта и обработкой почвы на глубину более 0,3 метра, производятся собственниками, владельцами или пользователями земельных участков в охранной зоне газораспределительной сети при условии предварительного письменного уведомления эксплуатационной организации не менее чем за 3 рабочих дня до начала работ. 3. Хозяйственная деятельность в охранных зонах газораспределительных сетей, не предусмотренная пунктами 14 и 15 настоящих Правил, при которой производится нарушение поверхности земельного участка и обработка почвы на глубину более 0,3 метра, осуществляется на основании письменного разрешения эксплуатационной организации газораспределительных сетей.	Правила охраны газораспределительных сетей (утв. Постановлением Правительства РФ от 20.11.2000 г. № 878)

Водоохранные зоны, прибрежные защитные и береговые полосы

В соответствии со ст. 65 Водного кодекса РФ водоохранными зонами являются территории, которые примыкают к береговой линии рек, ручьев, озер, водохранилища и на которых устанавливается специальный режим осуществления хозяйственной и иной деятельности в целях предотвращения загрязнения, засорения, заиления указанных водных объектов и истощения их вод, а также сохранения среды обитания водных биологических ресурсов и других объектов животного и растительного мира.

В границах водоохранных зон устанавливаются прибрежные защитные полосы, на территориях которых вводятся дополнительные ограничения хозяйственной и иной деятельности.

За пределами территорий городов и других населенных пунктов ширина водоохранной зоны рек, ручьев, каналов, озер, водохранилищ и ширина их прибрежной защитной полосы устанавливаются от местоположения соответствующей береговой линии (границы водного объекта), а ширина водоохранной зоны морей и ширина их прибрежной защитной полосы - от линии максимального прилива. При наличии централизованных ливневых систем водоотведения и набережных границы прибрежных защитных полос этих водных объектов совпадают с парапетами набережных, ширина водоохранной зоны на таких территориях устанавливается от парапета набережной.

Ширина водоохранной зоны рек или ручьев устанавливается от их истока для рек или ручьев протяженностью:

1) до десяти километров - в размере пятидесяти метров;

2) от десяти до пятидесяти километров - в размере ста метров;

3) от пятидесяти километров и более - в размере двухсот метров.

Для реки, ручья протяженностью менее десяти километров от истока до устья водоохранная зона совпадает с прибрежной защитной полосой. Радиус водоохранной зоны для истоков реки, ручья устанавливается в размере пятидесяти метров.

Ширина водоохранной зоны озера, водохранилища, за исключением озера, расположенного внутри болота, или озера, водохранилища с акваторией менее 0,5 квадратного километра, устанавливается в размере пятидесяти метров. Ширина водоохранной зоны водохранилища, расположенного на водотоке, устанавливается равной ширине водоохранной зоны этого водотока.

Ширина прибрежной защитной полосы устанавливается в зависимости от уклона берега водного объекта и составляет тридцать метров для обратного или нулевого уклона, сорок метров для уклона до трех градусов и пятьдесят метров для уклона три и более градуса.

Для расположенных в границах болот проточных и сточных озер и соответствующих водотоков ширина прибрежной защитной полосы устанавливается в размере пятидесяти метров.

Ширина прибрежной защитной полосы реки, озера, водохранилища, являющихся средой обитания, местами воспроизводства, нереста, нагула, миграционными путями особо ценных водных биологических ресурсов (при наличии одного из показателей) и (или) используемых для добычи (вылова), сохранения таких видов водных биологических ресурсов и среды их обитания, устанавливается в размере двухсот метров независимо от уклона берега.

Полоса земли вдоль береговой линии (границы водного объекта) водного объекта общего пользования (береговая полоса) предназначается для общего пользования. Ширина береговой полосы водных объектов общего пользования составляет двадцать метров, за исключением береговой полосы каналов, а также рек и ручьев, протяженность которых от истока до устья не более чем десять километров. Ширина береговой полосы каналов, а также рек и ручьев, протяженность которых от истока до устья не более чем десять километров, составляет пять метров.

Береговая полоса болот, ледников, снежников, природных выходов подземных вод (родников, гейзеров) и иных предусмотренных федеральными законами водных объектов не определяется.

Регламенты использования водоохранных зон, прибрежных защитных и береговых полос водных объектов представлен в таблице 29.

Таблица 29

Регламенты использования водоохранных зон, прибрежных защитных и береговых полос водных объектов

Название зоны	Режим использования указанной зоны	Нормативные документы
Водоохранная зона (Часть водоохранной зоны Куйбышевского водохранилища – реестровый номер 63:32-6.34)	В границах водоохранных зон запрещаются: - использование сточных вод в целях повышения почвенного плодородия; - размещение кладбищ, скотомогильников, объектов размещения отходов производства и потребления, химических, взрывчатых, токсичных, отравляющих и ядовитых веществ (за исключением специализированных хранилищ аммиака, метанола, аммиачной селитры и нитрата калия на территориях морских портов, перечень которых утверждается Правительством Российской Федерации, за пределами границ прибрежных защитных полос), пунктов захоронения радиоактивных отходов, а также загрязнение территории загрязняющими веществами, предельно допустимые концентрации которых в водах водных объектов рыбохозяйственного значения не установлены; - осуществление авиационных мер по борьбе с вредными организмами; - движение и стоянка транспортных средств (кроме специальных транспортных средств), за исключением их движения по дорогам и стоянки на дорогах и в специально оборудованных местах, имеющих твердое покрытие; - строительство и реконструкция автозаправочных станций, складов горюче-смазочных материалов (за исключением случаев, если автозаправочные станции, склады горюче-смазочных материалов размещены на территориях портов, инфраструктуры внутренних водных путей, в том числе баз (сооружений) для стоянки маломерных судов, объектов органов федеральной службы безопасности), станций технического обслуживания, используемых для технического осмотра и ремонта транспортных средств, осуществление мойки транспортных средств; - хранение пестицидов и агрохимикатов (за исключением хранения агрохимикатов в специализированных хранилищах на территориях морских портов за пределами границ прибрежных защитных полос), применение пестицидов и агрохимикатов; - сброс сточных, в том числе дренажных, вод; - разведка и добыча общераспространенных полезных ископаемых (за исключением случаев, если разведка и добыча общераспространенных полезных ископаемых осуществляются пользователями недр, осуществляющими разведку и добычу иных видов полезных ископаемых, в границах предоставленных им в соответствии с законодательством Российской Федерации о недрах горных отводов и (или) геологических отводов на основании утвержденного технического проекта в соответствии со статьей 19.1 Закона Российской Федерации от 21 февраля 1992 года N 2395-1 «О недрах»). В отношении территорий ведения гражданами садоводства или огородничества для собственных нужд, размещенных в границах водоохранных зон и не оборудованных сооружениями для очистки сточных вод, до момента их оборудования такими сооружениями и (или) подключения к системам, указанным в пункте 1 части 16 Водного кодекса Российской Федерации, допускается применение приемников, изготовленных из водонепроницаемых материалов, предотвращающих поступление загрязняющих веществ, иных веществ и микроорганизмов в окружающую среду. В границах водоохранных зон допускаются проектирование, строительство, реконструкция, ввод в эксплуатацию, эксплуатация хозяйственных и иных объектов при условии оборудования таких объектов сооружениями, обеспечивающими охрану водных объектов от загрязнения, засорения, заиления и истощения вод в соответствии с водным законодательством и законодательством в области охраны окружающей среды. Выбор типа сооружения, обеспечивающего охрану водного объекта от загрязнения, засорения, заиления и истощения вод, осуществляется с учетом необходимости соблюдения установленных в соответствии с законодательством в области охраны окружающей среды нормативов допустимых сбросов загрязняющих веществ, иных веществ и микроорганизмов.	Водный кодекс Российской Федерации

Прибрежная защитная полоса (Часть прибрежной защитной полосы Куйбышевского водохранилища – реестровый номер 63:32-6.61)	В границах прибрежных защитных полос наряду с установленными для водоохранной зоны ограничениями запрещаются: распашка земель; размещение отвалов размываемых грунтов; выпас сельскохозяйственных животных и организация для них летних лагерей, ванн. Установление границ водоохранных зон и границ прибрежных защитных полос водных объектов, в том числе обозначение на местности посредством специальных информационных знаков, осуществляется в порядке, установленном Правительством Российской Федерации.	Водный кодекс Российской Федерации
Береговая полоса	Каждый гражданин вправе пользоваться (без использования механических транспортных средств) береговой полосой водных объектов общего пользования для передвижения и пребывания около них, в том числе для осуществления любительского рыболовства и причаливания плавучих средств. Запрещается приватизация земельных участков в пределах береговой полосы, установленной в соответствии с Водным кодексом Российской Федерации.	Водный кодекс Российской Федерации

Защитные зоны объектов культурного наследия

Согласно Федеральному Закону Российской Федерации от 25 июня 2002 г. № 73-ФЗ «Об объектах культурного наследия (памятниках истории и культуры) народов Российской Федерации», к объектам культурного наследия (памятникам истории и культуры) народов Российской Федерации относятся объекты недвижимого имущества со связанными с ними произведениями живописи, скульптуры, декоративно-прикладного искусства, объектами науки и техники и иными предметами материальной культуры, возникшие в результате исторических событий, представляющие собой ценность с точки зрения истории, археологии, архитектуры, градостроительства, искусства, науки и техники, эстетики, этнологии или антропологии, социальной культуры и являющиеся свидетельством эпох и цивилизаций, подлинными источниками информации о зарождении и развитии культуры.

В соответствии с данными Управления государственной охраны объектов культурного наследия Самарской области на территории сельского поселения Жигули расположены объекты культурного наследия регионального значения и объекты археологического наследия федерального значения, включенные в единый государственный реестр объектов культурного наследия (памятников истории и культуры) народов Российской Федерации (Таблица 30) (Таблица 31). Границы территорий объектов культурного наследия не установлены, на карте градостроительного зонирования границы территории обозначены по объектам капитального строительства и по земельному участку. На территории сельского поселения Жигули также расположены выявленные объекты культурного и археологического наследия (Таблица 32, 33).

Таблица 30

Список объектов культурного наследия (памятников истории и культуры) регионального значения, расположенные на территории сельского поселения Жигули

№ п/п	Наименование объекта (в соответствии с документом о принятии на охрану)	Адрес объекта	Время создания объекта/ исторического события	Вид объекта	Границы территории	Зоны охраны	Документ принятия на охрану	Категория	Регистрационный номер в реестре (или учетный номер)
1	Дом купца Гасилина	Ставропольский район, с. Жигули, ул. Советская, 34	Конец XIX – начало XX	Памятник градостроительства и архитектуры	-	-	Постановление Правительства Сам. Обл. от 08.08.2013 № 376	Рег.	631711292280005
2	Дом на усадьбе графа В.П.Орлова-Давыдова	Ставропольский район, с.Жигули,ул.Центральная, д.3 Ставропольский район, с.Жигули, ул.Центральная, 26-А	Конец XIX	Памятник градостроительства и архитектуры	-	-	Постановление Правительства Сам. Обл. от 08.08.2013 № 376	Рег.	63-121042

Таблица 31

Список объектов археологического наследия (памятников истории и культуры) федерального значения, расположенные на территории сельского поселения Жигули

№ п/п	Наименование объекта (в соответствии с документом о принятии на охрану)	Местоположение объекта	Реквизиты и наименование акта о постановке на государственную охрану объекта культурного наследия
1	«Муромский городок», X-XIII вв. н.э.	3 км северо-западнее с.Валы	Указ Президента Российской Федерации от 20.02. 1995 №176

Таблица 32

Перечень выявленных объектов культурного наследия, расположенных на территории сельского поселения Жигули

№ п/п	Наименование объекта	Датировка	Местоположение объекта	Дата выявления
	Пожарная каланча	Конец XIX в.- начало XX в.	Ставропольский район, с. Жигули,	Распоряжение Главы АСО от 06.05.1993 №426-р
	Дом предпринимателя Килякова	Конец XIX в.- начало XX в.	Ставропольский район, с. Жигули, ул.Кооперативная	Распоряжение Главы АСО от 06.05.1993 №426-р
	Мельница и электростанция		Ставропольский район, с. Жигули, ул.Центральная	Распоряжение Главы АСО от 06.05.1993 №426-р
	Конный завод графа Орлова (комплекс: контора, дом управляющего, скотный двор, конюшня)	Конец XIX в.- начало XX в.; 1910 г.; конец XIX в.-начало XX в.	Ставропольский район, с. Жигули, ул.Центральная	Распоряжение Главы АСО от 06.05.1993 №426-р
	Жигулевский хутор (усадьба Орловых-Давыдовых)	XIX в.	Ставропольский район, с. Жигули, ул.Центральная	Распоряжение Главы АСО от 06.05.1993 №426-р
	Клуб	1930 г.	Ставропольский район, с. Жигули, ул.Центральная, 8	Распоряжение Главы АСО от 06.05.1993 №426-р

Таблица 33

Перечень выявленных объектов археологического наследия, расположенных на территории сельского поселения Жигули

№ п/п	Наименование объекта археологического наследия (с расшифровкой пообъектного состава)	Местоположение объекта	Реквизиты и наименование акта о постановке на государственную охрану объекта культурного наследия.
	Валы I, курган одиночный (курганный могильник)	0,9 км к западу от с.Валы	РАО №426-Р от 06.05.1993 г. Приказ №101 от 13.08.2019 г.
	Валы I, селище	0,4 км к северу от с.Валы	РАО №426-Р от 06.05.1993 г.
	Валы II, селище	1,5 км к северу от с.Валы	РАО №426-Р от 06.05.1993 г.
	Валы IV,V,селище	1,5 км к ССЗ к северу от с.Валы	РАО №426-Р от 06.05.1993 г.
	Валы VI, селище	0,22 км к северо-востоку от с.Валы	РАО №426-Р от 06.05.1993 г.
	Беляев Колодец, селище	2 км к юго-востоку от с. Жигули	РАО №426-Р от 06.05.1993 г.
	Жигули (у Беляева колодца), селище	2 км к юго-востоку от с. Жигули	РАО №426-Р от 06.05.1993 г.
	Жигули I,селище	0,16 км к юго-западу от с.Жигули	РАО №426-Р от 06.05.1993 г.
	Жигули II, селище	1,5 км к ССВ от с.Жигули	РАО №426-Р от 06.05.1993 г.
	Жигули III,селище	2 км к северо-западу от с.Жигули	РАО №426-Р от 06.05.1993 г.
	Жигули IV, селище	0,15 км к юго-западу от с.Жигули	РАО №426-Р от 06.05.1993 г.
	Жуков овраг I, селище	1,6 км к востоку от с.Жигули	РАО №426-Р от 06.05.1993 г.
	Жуков овраг II, III, IV, селище	1,3 км к востоку от с.Жигули	РАО №426-Р от 06.05.1993 г.
	Заделыная гора,городище	4,5 км к ССВ от с.Жигули	РАО №426-Р от 06.05.1993 г.
	Муромское I, селище	3 км к северо-западу от с.Валы	РАО №426-Р от 06.05.1993 г.
	Муромское I, грунтовый могильник	3 км к северо-западу от с.Валы	РАО №426-Р от 06.05.1993 г.
	Муромское II, селище	2 км к ССЗ от с.Валы	РАО №426-Р от 06.05.1993 г.
	Муромское II, грунтовый могильник	К западу от с.Валы	РАО №426-Р от 06.05.1993 г.
	Муромское III, селище	2,2 км к северо-западу от с.Валы	РАО №426-Р от 06.05.1993 г.
	Муромское IV, селище	2 км к северо-западу от с.Валы	РАО №426-Р от 06.05.1993 г.
	Валы «а», селище	1,65 км к северу от с.Валы	Выявлен в ходе картирования в 1996 г.
	Валы «б», селище	1,5 км к северу от с.Валы	Выявлен в ходе картирования в 1996 г.
	Валы II, курган одиночный	Восточная окраина с.Валы	Выявлен в ходе проведения разведок в 2006 г.
	Валы III, курган одиночный	Юго-западная окраина с.Валы	Приказ №101 от 13.08.2019 г.
	Валы VII (Ранее известное как Валы I м/нах. керамики), селище	0,7 км к северо-западу от с.Валы	Выявлен в ходе проведения разведок в 2010 г.
	Валы VII, селище	0,2 км к северо-востоку от с.Валы	Выявлен в ходе проведения разведок в 2010 г.
	Валы IX, селище	0,4 км к северо-востоку от с.Валы	Выявлен в ходе проведения разведок в 2010 г

Защитные зоны объектов культурного наследия созданы для обеспечения сохранности объекта культурного наследия в его исторической среде. На территории защитных зон необходимо соблюдать режимы охраны, установленные законодательствами Российской Федерации (Таблица 35).

Защитные зоны не устанавливаются для объектов археологического наследия, некрополей, захоронений, расположенных в границах некрополей, произведений монументального искусства, а также памятников и ансамблей, расположенных в границах достопримечательного места, в которых соответствующим органом охраны объектов культурного наследия установлены предусмотренные статьей 56.4 настоящего Федерального закона требования и ограничения.

Границы защитной зоны объекта культурного наследия устанавливаются:

1) для памятника, расположенного в границах населенного пункта, на расстоянии 100 метров от внешних границ территории памятника, для памятника, расположенного вне границ населенного пункта, на расстоянии 200 метров от внешних границ территории памятника;

2) для ансамбля, расположенного в границах населенного пункта, на расстоянии 150 метров от внешних границ территории ансамбля, для ансамбля, расположенного вне границ населенного пункта, на расстоянии 250 метров от внешних границ территории ансамбля.

В случае отсутствия утвержденных границ территории объекта культурного наследия, расположенного в границах населенного пункта, границы защитной зоны такого объекта устанавливаются на расстоянии 200 метров от линии внешней стены памятника либо от линии общего контура ансамбля, образуемого соединением внешних точек наиболее удаленных элементов ансамбля, включая парковую территорию. В случае отсутствия утвержденных границ территории объекта культурного наследия, расположенного вне границ населенного пункта, границы защитной зоны такого объекта устанавливаются на расстоянии 300 метров от линии внешней стены памятника либо от линии общего контура ансамбля, образуемого соединением внешних точек наиболее удаленных элементов ансамбля, включая парковую территорию.

Таблица 34

Регламенты использования защитных зон объектов культурного наследия

Режим использования указанной зоны	Нормативные документы
Защитными зонами объектов культурного наследия являются территории, которые прилегают к включенным в реестр памятникам и ансамблям (за исключением объектов археологического наследия, некрополей, захоронений, расположенных в границах некрополей, произведений монументального искусства, а также памятников и ансамблей, расположенных в границах достопримечательного места, в которых соответствующим органом охраны объектов культурного наследия установлены требования и ограничения) и в границах которых в целях обеспечения сохранности объектов культурного наследия и композиционно-видовых связей (панорам) запрещается строительство объектов капитального строительства, связанного с изменением их параметров (высоты, количества этажей, площади), за исключением строительства и реконструкции линейных объектов.	ФЗ РФ от 25 июня 2002 года №73-ФЗ «Об объектах культурного наследия (памятниках истории и культуры) народов Российской Федерации»

Охранные зоны и зоны минимальных расстояний до магистральных и промышленных трубопроводов

По территории сельского поселения проходит магистральный нефтепродуктопровод «Куйбышев - Брянск».

Согласно СП 36.13330.2012 «СНиП 2.05.06-85*. Магистральные трубопроводы» минимальные расстояния учитывают степень взрыво-пожароопасности при аварийные ситуациях и дифференцированы в зависимости от вида поселений, типа зданий, назначения объектов с учетом диаметра трубопроводов.

Для исключения возможности повреждения трубопроводов (при любом виде их прокладки) устанавливаются охранные зоны. Размер охранной зоны от трубопроводов определяется Правилами охраны магистральных трубопроводов (утв. Постановлением Госгортехнадзора России от 22.04.1992 г. №9).

Режим использования охранных зон и зон минимальных расстояний до магистральных и промышленных трубопроводов представлен в таблице 35.

Таблица 35

Регламенты использования охранных зон и зон минимальных расстояний до магистральных и промышленных трубопроводов

Название зоны	Режим использования указанной зоны	Нормативные документы
Зона минимальных расстояний	Не допускается размещение: городов и других населенных пунктов; коллективных садов с дачными домиками; отдельных промышленных и сельскохозяйственных предприятий; птицефабрик, тепличных комбинатов и хозяйств; молокозаводов; карьеров разработки полезных ископаемых; гаражей и открытых стоянок для автомобилей; отдельно стоящих зданий с массовым скоплением людей (школ, больниц, детских садов, вокзалов и т.д.); железнодорожных станций; аэропортов; речных портов и пристаней; гидро- , электростанций; гидротехнических сооружений речного транспорта I-IV классов; очистных сооружений и насосных станций водопроводных; складов легковоспламеняющихся и горючих жидкостей и газов с объемом хранения свыше 1000 м3; автозаправочных станций и пр.	«СП 36.13330.2012. Свод правил. Магистральные трубопроводы. Актуализированная редакция СНиП 2.05.06-85*» (утв. Приказом Госстроя от 25.12.2012 N 108/ГС)
Охранная зона	В охранных зонах трубопроводов запрещается производить всякого рода действия, могущие нарушить нормальную эксплуатацию трубопроводов либо привести к их повреждению, в частности: а) перемещать, засыпать и ломать опознавательные и сигнальные знаки, контрольно - измерительные пункты; б) открывать люки, калитки и двери необслуживаемых усилительных пунктов кабельной связи, ограждений узлов линейной арматуры, станций катодной и дренажной защиты, линейных и смотровых колодцев и других линейных устройств, открывать и закрывать краны и задвижки, отключать или включать средства связи, энергоснабжения и телемеханики трубопроводов; в) устраивать всякого рода свалки, выливать растворы кислот, солей и щелочей; г) разрушать берегоукрепительные сооружения, водопропускные устройства, земляные и иные сооружения (устройства), предохраняющие трубопроводы от разрушения, а прилегающую территорию и окружающую местность - от аварийного разлива транспортируемой продукции; д) бросать якоря, проходить с отданными якорями, цепями, лотами, волокушами и тралами, производить доноугубительные и землечерпальные работы; е) разводить огонь и размещать какие-либо открытые или закрытые источники огня. 4.4. В охранных зонах трубопроводов без письменного разрешения предприятий трубопроводного транспорта запрещается: а) возводить любые постройки и сооружения; б) высаживать деревья и кустарники всех видов, складировать корма, удобрения, материалы, сено и солому, располагать коновязи, содержать скот, выделять рыбопромысловые участки, производить добычу рыбы, а также водных животных и растений, устраивать водопои, производить колку и заготовку льда; в) сооружать проезды и переезды через трассы трубопроводов, устраивать стоянки автомобильного транспорта, тракторов и механизмов, размещать сады и огороды; г) производить мелиоративные земляные работы, сооружать оросительные и осушительные системы; д) производить всякого рода открытые и подземные, горные, строительные, монтажные и взрывные работы, планировку грунта. Письменное разрешение на производство взрывных работ в охранных зонах трубопроводов выдается только после представления предприятием, производящим эти работы, соответствующих материалов, предусмотренных действующими Едиными правилами безопасности при взрывных работах; е) производить геологосъемочные, геолого - разведочные, поисковые, геодезические и другие изыскательские работы, связанные с устройством скважин, шурфов и взятием проб грунта (кроме почвенных образцов). Предприятия и организации, получившие письменное разрешение на ведение в охранных зонах трубопроводов работ, обязаны выполнять их с соблюдением условий, обеспечивающих сохранность трубопроводов и опознавательных знаков, и несут ответственность за повреждение последних. 4.5. Предприятиям трубопроводного транспорта разрешается: а) подъезд в соответствии со схемой проездов, согласованной с землепользователем, автомобильного транспорта и других средств к трубопроводу и его объектам для обслуживания и проведения ремонтных работ. В аварийных ситуациях разрешается подъезд к трубопроводу и сооружениям на нем по маршруту, обеспечивающему доставку техники и материалов для устранения аварий с последующим оформлением и оплатой нанесенных убытков землевладельцам. Если трубопроводы проходят по территории запретных зон и специальных объектов, то соответствующие организации должны выдавать работникам, обслуживающим эти трубопроводы, пропуска для проведения осмотров и ремонтных работ в любое время суток; б) устройство в пределах охранной зоны шурфов для проверки качества изоляции трубопроводов и состояния средств их электрохимической защиты от коррозии и производство других земляных работ, необходимых для обеспечения нормальной эксплуатации трубопроводов, с предварительным (не менее чем за 5 суток до начала работ) уведомлением об этом землепользователя; в) вырубка деревьев при авариях на трубопроводах, проходящих через лесные угодья, с последующим оформлением в установленном порядке лесорубочных билетов и с очисткой мест от порубочных остатков. В случае необходимости предприятия трубопроводного транспорта могут осуществлять в процессе текущего содержания трубопроводов рубку леса в их охранных зонах с оформлением лесорубочных билетов на общих основаниях. Полученная при этом древесина используется указанными предприятиями.	«Правила охраны магистральных трубопроводов» (утв. Минтопэнерго РФ 29.04.1992, Постановлением Госгортехнадзора РФ от 22.04.1992 N 9)

Охранные зоны особо охраняемых природных территорий

В соответствии с пунктом 1,3 статьи 12 Федерального закона от 14.03.1995 № 33-ФЗ «Об особо охраняемых природных территориях» национальные парки относятся к особо охраняемым природным территориям федерального значения. В границах национальных парков выделяются зоны, в которых природная среда сохраняется в естественном состоянии и запрещается осуществление любой не предусмотренной настоящим Федеральным законом деятельности, и зоны, в которых ограничивается экономическая и иная деятельность в целях сохранения объектов природного и культурного наследия и их использования в рекреационных целях. Запрещается изменение целевого назначения земельных участков, находящихся в границах национальных парков, за исключением случаев, предусмотренных федеральными законами.

В соответствии с частями 6 и 7 статьи 36 Градостроительного Кодекса Российской Федерации, частью 3 статьи 3.1 Федерального закона от 14.03.1995 № 33-ФЗ «Об особо охраняемых природных территориях» градостроительные регламенты не устанавливаются для земель особо охраняемых природных территорий, за исключением территории населенных пунктов, включенных в состав особо охраняемых природных территорий. Вся территория сельского поселения Жигули расположена в границах Национального парка «Самарская Лука».

Порядок использования территории в границах национального парка «Самарская Лука» устанавливается Положением о национальном парке «Самарская Лука». Использование земельных участков на территории населенных пунктов поселения осуществляется в соответствии с установленными Правилами градостроительными регламентами, с учетом режима особой охраны национального парка. Градостроительные регламенты применительно к территории населенных пунктов установлены Правилами соответствии с законодательством о градостроительной деятельности, Федеральным законом от 14.03.1995 № 33-ФЗ «Об особо охраняемых природных территориях». Положением об особо охраняемой природной территории могут устанавливаться требования к градостроительному регламенту.

Национальный парк отнесен распоряжением Правительства Российской Федерации от 31.12.2008 N 2055-р к ведению Минприроды России. Выполнение задач, возложенных на национальный парк, обеспечивает федеральное государственное бюджетное учреждение «Национальный парк «Самарская Лука» (далее - Учреждение).

Таблица 36

Регламенты использования охранных зон особо охраняемых природных территорий

Наименование	Режим использования указанной зоны	Нормативные документы
Национальный парк «Самарская Лука»	В соответствии с пунктом 10 Положения о национальном парке «Самарская Лука» на территории национального парка запрещается любая деятельность, которая может нанести ущерб природным комплексам и объектам растительного и животного мира, культурно-историческим объектам и которая противоречит целям и задачам национального парка, в том числе: 1) разведка и разработка полезных ископаемых; 2) деятельность, влекущая за собой нарушение почвенного покрова и геологических обнажений; 3) деятельность, влекущая за собой изменения гидрологического режима; 4) предоставление на территории национального парка садоводческих и дачных участков; 5) строительство магистральных дорог, трубопроводов, линий электропередачи и других коммуникаций, а также строительство и эксплуатация хозяйственных и жилых объектов, за исключением объектов туристской индустрии, музеев и информационных центров, объектов, связанных с функционированием национального парка и с обеспечением функционирования расположенных в его границах населенных пунктов, а также в случаях, предусмотренных настоящим Положением; 6) заготовка древесины (за исключением заготовки гражданами древесины для собственных нужд); 7) заготовка живицы; 8) промысловая, спортивная и любительская охота; 9) промышленное рыболовство; 10) заготовка пригодных для употребления в пищу лесных ресурсов (пищевых лесных ресурсов), других недревесных лесных ресурсов (за исключением заготовки гражданами таких ресурсов для собственных нужд); 11) деятельность, влекущая за собой нарушение условий обитания обитателей животного и растительного мира; 12) сбор биологических коллекций, кроме осуществляемого в рамках научно-исследовательской деятельности, предусмотренной тематикой и планами научных исследований Учреждения; 13) интродукция живых организмов в целях их акклиматизации; 14) прогон домашних животных вне дорог и водных путей общего пользования и вне специально предусмотренных для этого мест; 15) сплав древесины по водотокам и водоемам; 16) организация массовых спортивных и зрелищных мероприятий, организация туристских стоянок и разведение костров за пределами специально предусмотренных для этого мест; 17) самовольное ведение археологических раскопок, сбор и вывоз предметов, имеющих историко-культурную ценность; 18) нахождение с огнестрельным, пневматическим и метательным оружием, в том числе с охотничьим огнестрельным оружием в собранном виде на дорогах общего пользования, капканами и другими орудиями охоты, а также с продукцией добывания объектов животного мира и орудиями добычи (вылова) водных биоресурсов, кроме случаев, связанных с проведением мероприятий по государственному надзору в области охраны и использования территории национального парка уполномоченными должностными лицами, с осуществлением спортивного и любительского рыболовства в соответствии с настоящим Положением; 19) взрывные работы; 20) пускание палов, выжигание растительности (за исключением противопожарных мероприятий, осуществляемых по согласованию с Учреждением); 21) проведение сплошных рубок леса, за исключением сплошных санитарных рубок, рубок, связанных с тушением лесных пожаров, в том числе с созданием противопожарных разрывов, и рубок, связанных со строительством, реконструкцией и эксплуатацией линейных объектов, осуществляемых в соответствии с настоящим Положением; 22) создание объектов размещения отходов производства и потребления, радиоактивных, химических, взрывчатых, токсичных, отравляющих и ядовитых веществ, за исключением накопления отходов производства и потребления в соответствии с настоящим Положением; 23) мойка транспортных средств на берегах водных объектов; 24) движение и стоянка механизированных транспортных средств вне дорог общего пользования и специально предусмотренных для этого мест, проход и стоянка судов и иных плавучих средств вне водных путей общего пользования и специально предусмотренных для этого мест (кроме случаев, связанных с функционированием национального парка); 25) уничтожение и повреждение аншлагов, шлагбаумов, стендов, граничных столбов и других информационных знаков и указателей, оборудованных экологических троп и мест отдыха, строений на территории национального парка, а также имущества Учреждения, нанесение надписей и знаков на валунах, обнажениях горных пород и историко-культурных объектах; 26) распашка земель (за исключением мер противопожарного обустройства лесов и земельных участков, используемых их собственниками, владельцами и пользователями для производства сельскохозяйственной продукции); 27) применение ядохимикатов, минеральных удобрений, химических средств защиты растений и стимуляторов роста (за исключением земельных участков, используемых их собственниками, владельцами и пользователями для производства сельскохозяйственной продукции). В соответствии с частью 2.1 статьи 15 Федерального закона от 14.03.1995 № 33-ФЗ «Об особо охраняемых природных территориях» в границах населенных пунктов, включенных в состав национальных парков, допускается: деятельность, влекущая за собой нарушение почвенного покрова и геологических обнажений; предоставление на территориях национальных парков земельных участков для ведения садоводства и огородничества, индивидуального гаражного или индивидуального жилищного строительства; строительство объектов спорта, являющихся объектами капитального строительства, а также связанных с ними объектов инженерной и транспортной инфраструктур; разведка и добыча подземных вод для целей питьевого водоснабжения и технического водоснабжения; заготовка гражданами пищевых лесных ресурсов и сбора ими лекарственных растений для собственных нужд, а также сбор гражданами других недревесных лесных ресурсов для собственных нужд; движение и стоянка механизированных транспортных средств, не связанных с функционированием национальных парков, прогон домашних животных вне дорог и водных путей общего пользования и вне специально предусмотренных для этого мест. 10. На территории национального парка хозяйственная деятельность осуществляется с соблюдением положений, установленных в национальном парке «Самарская лука» и Требований по предотвращению гибели обитателей животного мира при осуществлении производственных процессов, а также при эксплуатации транспортных магистралей, трубопроводов, линий связи и электропередачи, утвержденных постановлением Правительства Российской Федерации от 13.08.1996 N 997. 11. На территории национального парка деятельность, направленная на сохранение историко-культурных комплексов и объектов, осуществляется по согласованию с Учреждением и органом, осуществляющим государственный контроль за сохранением, использованием и охраной объектов культурного наследия.	Приказ Минприроды России от 25.02.2015 №69 «Об утверждении Положения о национальном парке «Самарская Лука»

11. Зоны санитарной охраны источников питьевого водоснабжения

Согласно Постановлению Главного государственного санитарного врача РФ от 14.03.2002 N 10 «О введении в действие Санитарных правил и норм «Зоны санитарной охраны источников водоснабжения и водопроводов питьевого назначения. СанПиН 2.1.4.1110-02», от подземных источников водоснабжения- водозаборных скважин должны устанавливаться зоны санитарной охраны.

Зоны санитарной охраны организуются в составе трех поясов:

Первый пояс (строгого режима) включает территорию расположения водозаборов, площадок расположения всех водопроводных сооружений и водопроводящего канала. Его назначение – защита места водозабора и водозаборных сооружений от случайного или умышленного загрязнения и повреждения.

Второй и третий пояса (пояса ограничений) включают территорию, предназначенную для предупреждения загрязнения воды источников водоснабжения.

В каждом из трех поясов устанавливается специальный режим и определяется комплекс мероприятий, направленных на предупреждение ухудшения качества воды.

Таблица 37

Регламенты использования зон санитарной охраны источников питьевого водоснабжения

Режим использования указанной зоны	Нормативные документы
Мероприятия по первому поясу: Территория первого пояса ЗСО должна быть спланирована для отвода поверхностного стока за ее пределы, озеленена, ограждена и обеспечена охраной. Дорожки к сооружениям должны иметь твердое покрытие. Не допускается посадка высокоствольных деревьев, все виды строительства, не имеющие непосредственного отношения к эксплуатации, реконструкции и расширению водопроводных сооружений, в том числе прокладка трубопроводов различного назначения, размещение жилых и хозяйственно - бытовых зданий, проживание людей, применение ядохимикатов и удобрений. Здания должны быть оборудованы канализацией с отведением сточных вод в ближайшую систему бытовой или производственной канализации или на местные станции очистных сооружений, расположенные за пределами первого пояса ЗСО с учетом санитарного режима на территории второго пояса. В исключительных случаях при отсутствии канализации должны устраиваться водонепроницаемые приемники нечистот и бытовых отходов, расположенные в местах, исключающих загрязнение территории первого пояса ЗСО при их вывозе. Водопроводные сооружения, расположенные в границах первого пояса зоны санитарной охраны, должны быть оборудованы с учетом предотвращения возможности загрязнения питьевой воды через оголовки и устья скважин, люки и переливные трубы резервуаров и устройства заливки насосов. Все водозаборы должны быть оборудованы аппаратурой для систематического контроля соответствия фактического дебита при эксплуатации водопровода проектной производительности, предусмотренной при его проектировании и обосновании границ ЗСО. Мероприятия по второму и третьему поясам Выявление, тампонирование или восстановление всех старых, бездействующих, дефектных или неправильно эксплуатируемых скважин, представляющих опасность в части возможности загрязнения водоносных горизонтов. Бурение новых скважин и новое строительство, связанное с нарушением почвенного покрова, производится при обязательном согласовании с центром государственного санитарно - эпидемиологического надзора. Запрещение закачки отработанных вод в подземные горизонты, подземного складирования твердых отходов и разработки недр земли. Запрещение размещения складов горючее - смазочных материалов, ядохимикатов и минеральных удобрений, накопителей промстоков, шламохранилищ и других объектов, обусловливающих опасность химического загрязнения подземных вод. Размещение таких объектов допускается в пределах третьего пояса ЗСО только при использовании защищенных подземных вод, при условии выполнения специальных мероприятий по защите водоносного горизонта от загрязнения при наличии санитарно - эпидемиологического заключения центра государственного санитарно - эпидемиологического надзора, выданного с учетом заключения органов геологического контроля. Своевременное выполнение необходимых мероприятий по санитарной охране поверхностных вод, имеющих непосредственную гидрологическую связь с используемым водоносным горизонтом, в соответствии с гигиеническими требованиями к охране поверхностных вод. Мероприятия по второму поясу. Не допускается: размещение кладбищ, скотомогильников, полей ассенизации, полей фильтрации, навозохранилищ, силосных траншей, животноводческих и птицеводческих предприятий и других объектов, обусловливающих опасность микробного загрязнения подземных вод; применение удобрений и ядохимикатов; рубка леса главного пользования и реконструкции. Выполнение мероприятий по санитарному благоустройству территории населенных пунктов и других объектов (оборудование канализацией, устройство водонепроницаемых выгребов, организация отвода поверхностного стока и др.).	Постановление Главного государственного санитарного врача РФ от 14.03.2002 N 10 «О введении в действие Санитарных правил и норм «Зоны санитарной охраны источников водоснабжения и водопроводов питьевого назначения. СанПиН 2.1.4.1110-02»

Охранная зона железных дорог

В целях обеспечения нормальной эксплуатации железнодорожного транспорта и санитарной защиты населения устанавливаются охранные зоны, размеры которых определяются исходя из рельефа, особых природных условий местности, необходимости создания защиты жилой застройки от шумов проходящих поездов, необходимости развития объектов железнодорожного транспорта. Размеры и режимы полосы отвода и санитарно-защитных зон железных дорог устанавливаются в соответствии с ЗК РФ (п. 3 ч. 2 ст. 90), Федеральным законом от 10.01.2003 N 17-ФЗ «О железнодорожном транспорте в Российской Федерации» (ст. 9) и Постановлением Правительства РФ от 12.10.2006 N 611 «О порядке установления и использования полос отвода и охранных зон железных дорог», Приказом Минтранса РФ от 06.08.2008 N 126 «Об утверждении Норм отвода земельных участков, необходимых для формирования полосы отвода железных дорог, а также норм расчета охранных зон железных дорог».

Для линий железнодорожного транспорта устанавливается расстояние от источника физического воздействия, уменьшающее эти воздействия до значений гигиенических нормативов (далее - санитарные разрывы). Величина разрыва устанавливается в каждом конкретном случае на основании расчетов рассеивания загрязнения атмосферного воздуха и физических факторов (шума, вибрации, электромагнитных полей и др.) с последующим проведением натурных исследований и измерений.

Таблица 38

Регламенты использования охранных зон железных дорог

Режим использования указанной зоны	Нормативные документы
В границах охранных зон в целях обеспечения безопасности движения и эксплуатации железнодорожного транспорта могут быть установлены запреты или ограничения на осуществление следующих видов деятельности: а) строительство капитальных зданий и сооружений, устройство временных дорог, вырубка древесной и кустарниковой растительности, удаление дернового покрова, проведение земляных работ, за исключением случаев, когда осуществление указанной деятельности необходимо для обеспечения устойчивой, бесперебойной и безопасной работы железнодорожного транспорта, повышения качества обслуживания пользователей услугами железнодорожного транспорта, а также в связи с устройством, обслуживанием и ремонтом линейных сооружений; б) распашка земель; в) выпас скота; г) выпуск поверхностных и хозяйственно-бытовых вод.	Постановление правительства РФ от 12 октября 2006 г. №611 «О порядке установления и использования полос отвода и охранных зон железных дорог»

ГЛАВА 12. Сведения о границах территориальных зон

Статья 23. Общие положения

Сведения о границах территориальных зон являются обязательным приложением к настоящим Правилам землепользования и застройки.

Сведения о границах установленных территориальных зон содержат графическое описание местоположения границ территориальных зон, перечень координат характерных точек этих границ в системе координат, используемой для ведения Единого государственного реестра недвижимости.

Формы графического и текстового описания местоположения границ территориальных зон, требования к точности определения координат характерных точек границ территориальных зон, формату электронного документа, содержащего указанные сведения, устанавливаются федеральным органом исполнительной власти, осуществляющим функции по выработке государственной политики и нормативно-правовому регулированию в сфере ведения Единого государственного реестра недвижимости, осуществления государственного кадастрового учета недвижимого имущества, государственной регистрации прав на недвижимое имущество и сделок с ним, предоставления сведений, содержащихся в Едином государственном реестре недвижимости.

ГЛАВА 13. Сведения об архитектурно-градостроительном облике объектов капитального строительства

Статья 24. Требования к архитектурно-градостроительному облику объектов капитального строительства

В границах сельского поселения Жигули муниципального района Ставропольский Самарской области отсутствуют территории, в границах которых устанавливаются требования к архитектурно-градостроительному облику объектов капитального строительства, в связи с чем, указанные территории не отражены на карте градостроительного зонирования и градостроительный регламент не содержит требования к архитектурно-градостроительному облику объектов капитального строительства в градостроительном регламенте не указываются.

Приложение №1

Российская Федерация
Самарская область
АДМИНИСТРАЦИЯ СЕЛЬСКОГО ПОСЕЛЕНИЯ ЖИГУЛИ
МУНИЦИПАЛЬНОГО РАЙОНА СТАВРОПОЛЬСКИЙ
САМАРСКОЙ ОБЛАСТИ

ПОСТАНОВЛЕНИЕ

02 февраля 2021 года №7

О подготовке проекта изменений в Правила землепользования и застройки сельского поселения Жигули муниципального района Ставропольский Самарской области

В соответствии со статьей 33 Градостроительного кодекса Российской Федерации, Федеральным законом от 06.10.2003 № 131-ФЗ «Об общих принципах организации местного самоуправления в Российской Федерации», руководствуясь Уставом сельского поселения Жигули муниципального района Ставропольский Самарской области, постановляю:

1. Подготовить проект изменений в Правила землепользования и застройки сельского поселения Жигули муниципального района Ставропольский Самарской области, утвержденные решением Собрания представителей сельского поселения Жигули муниципального района Ставропольский Самарской области от 30.12.2013г. № 82 (далее также – проект изменений в Правила), в части:

- внесения изменений в карту градостроительного зонирования и градостроительные регламенты правил землепользования и застройки поселения (далее также – ПЗЗ поселения) в целях обеспечения соответствия границ территориальных зон требованиям градостроительного, земельного законодательства, Федерального закона от 13.07.2015 № 218-ФЗ «О государственной регистрации недвижимости» (далее также - Федеральный закон № 218-ФЗ) с целью исключения пересечения границ территориальных зон поселения в Единый государственный реестр недвижимости Российской Федерации (далее также - ЕГРН);

- утверждение обязательного приложения к ПЗЗ поселения в соответствии с частью 6.1 статьи 30 Градостроительного кодекса Российской Федерации, содержащее сведения о границах территориальных зон, включающее графическое описание местоположения границ территориальных зон, перечень координат характерных точек этих границ в системе координат, используемой для ведения ЕГРН.

2. Установить порядок и сроки проведения работ по подготовке проекта изменений в Правила согласно приложению № 1 к настоящему постановлению.

3. Установить порядок направления заинтересованными лицами предложений по подготовке проекта изменений в Правила согласно приложению № 2 к настоящему постановлению.

4. Настоящее постановление подлежит официальному опубликованию в газете «Жигули» и на официальном сайте http://jiguli.ru/ru/.

5. Контроль за исполнением настоящего постановления оставляю за собой.

Глава сельского поселения Жигули
муниципального района Ставропольский
Самарской области В.Л. Шишкин

Приложение №1
к постановлению Администрации сельского
поселения Жигули муниципального района
Ставропольский Самарской области
от 02.02.2021 года № 7

Порядок и сроки проведения работ по подготовке проекта изменений в Правила землепользования и застройки сельского поселения Жигули муниципального района Ставропольский Самарской области

№	Мероприятия	Исполнитель	Сроки проведения работ
1.	Разработка проекта изменений в Правила землепользования и застройки сельского поселения Жигули муниципального района Ставропольский Самарской области (далее также – проект изменений в правила)	Администрация сельского поселения Жигули муниципального района Ставропольский Самарской области (далее – Администрация сельского поселения Жигули)	Не позднее 9 месяцев со дня опубликования настоящего постановления
2.	Регистрация и рассмотрение предложений заинтересованных лиц по подготовке проекта изменений в правила, подготовка мотивированных ответов о возможности (невозможности) их учета, направление указанных предложений в Администрацию сельского поселения Жигули	Комиссия по подготовке проекта правил землепользования и застройки сельского поселения Жигули муниципального района Ставропольский Самарской области (далее – Комиссия)	Не позднее 10 дней со дня представления предложений заинтересованных лиц в Комиссию
3.	Рассмотрение разработанного проекта изменений в правила, внесение предложений и замечаний по проекту, направление проекта правил в Администрацию сельского поселения Жигули	Комиссия	В срок не позднее 30 дней со дня получения проекта правил
4.	Проверка проекта изменений в правила на соответствие требованиям пункта 9 статьи 31 ГрК РФ, принятие решения о направлении проекта на публичные слушания (общественные обсуждения) или на доработку	Администрация сельского поселения Жигули	В срок не позднее 30 дней со дня получения проекта правил
5.	Принятие решения о проведении публичных слушаний (общественных обсуждений)	Глава сельского поселения Жигули	Не позднее 10 дней со дня получения проекта
6.	Опубликование изменений в правила, решения о проведении публичных слушаний (общественных обсуждений) в порядке, установленном для официального опубликования нормативных правовых актов сельского поселения Жигули	Глава сельского поселения Жигули	С учетом периодичности выпуска газеты
7.	Проведение публичных слушаний (общественных обсуждений) по проекту изменений в правила	Комиссия	35 дней со дня опубликования такого проекта
10.	Доработка проекта изменений в правила с учетом результатов публичных слушаний (общественных обсуждений), направление проекта изменений в правила Главе сельского поселения Жигули	Комиссия	Не позднее 10 дней со дня получения проекта о внесении изменений в правила
11.	Принятие решения о направлении проекта изменений в правила в Собрание представителей сельского поселения Жигули или об отклонении соответствующего проекта и направлении его на доработку	Глава сельского поселения Жигули	В течение 10 дней со дня представления изменений в правила
12.	Опубликование проекта изменений в правила после утверждения Собранием представителей сельского поселения Жигули о в порядке, установленном для официального опубликования нормативных правовых актов сельского поселения Жигули	Глава сельского поселения Жигули	В течение 10 дней со дня утверждения проекта изменений в правила

Приложение № 2
к постановлению Администрации сельского
поселения Жигули муниципального района
Ставропольский Самарской области
от 02.02.2021 года № 7

Порядок направления заинтересованными лицами предложений по подготовке проекта изменений в Правила землепользования и застройки сельского поселения Жигули муниципального района Ставропольский Самарской области

1. Заинтересованные физические и юридические лица вправе направлять в Комиссию по подготовке проекта правил землепользования и застройки сельского поселения Жигули муниципального района Ставропольский Самарской области (далее также – Комиссия) предложения по проекту изменений в Правила землепользования и застройки сельского поселения Жигули муниципального района Ставропольский Самарской области, утвержденные Решением Собрания представителей сельского поселения Жигули муниципального района Ставропольский Самарской области от 30.12.2013г. № 82 (далее также – проект изменений в Правила).

2. Предложения в письменной форме могут быть представлены лично или направлены почтой по адресу: 445163, Самарская область. Ставропольский район Самарской области, с. Жигули, ул. Центральная, 28А.

3. Рассмотрению Комиссией подлежат любые предложения заинтересованных лиц, касающиеся вопросов подготовки проекта изменений в Правила, направленные в течение 10 (десяти) дней со дня опубликования настоящего Постановления.

4. Предложения заинтересованных лиц могут содержать любые материалы на бумажных или электронных носителях в объемах, необходимых и достаточных для рассмотрения предложений по существу.

5. Полученные материалы возврату не подлежат.

6. Комиссия рассматривает поступившие предложения заинтересованных лиц и направляет их в уполномоченный орган Администрации сельского поселения Жигули муниципального района Ставропольский Самарской области.

7. По результатам рассмотрения предложений Комиссия направляет заинтересованным мотивированный ответ в письменной форме в срок не позднее тридцати дней со дня полу

Сведения об объекте

№ п/п	Характеристики объекта	Описание характеристик
1	2	3
1.	Местоположение объекта	Самарская область, район Ставропольский, с.п Жигули, село Жигули
2.	Площадь объекта +/- включено погрешность определения площади (P +/- Делта P)	3221847 кв.м. +/- 628 кв.м.
3.	Иные характеристики объекта	-

Сведения о местоположении границ объекта

1. Система координат МСК-63, зона 1

2. Сведения о характерных точках границы объекта

Обозначение характерных точек границы	Координаты, м		Метод определения координат характерной точки	Средняя квадратическая погрешность положения характерной точки (Мт), м	Описание обозначения точки на местности (при наличии)
	X	Y			
1	2	3	4	5	6
1	404050.80	1316889.28	Картометрический метод	0.10	-
2	404022.12	1316803.11	Картометрический метод	0.10	-
3	404015.03	1316908.01	Картометрический метод	0.10	-
4	404009.98	1317072.83	Картометрический метод	0.10	-
5	404007.88	1317108.93	Картометрический метод	0.10	-
6	404151.93	1317113.86	Картометрический метод	0.10	-
7	404351.33	1317166.77	Картометрический метод	0.10	-
8	404223.58	1317163.71	Картометрический метод	0.10	-
9	404418.21	1317678.49	Картометрический метод	0.10	-
10	404612.28	1317703.91	Картометрический метод	0.10	-
11	404681.14	1317703.89	Картометрический метод	0.10	-
12	404686.21	1317785.92	Картометрический метод	0.10	-
13	404736.04	1318041.05	Картометрический метод	0.10	-
14	404750.60	1318046.30	Картометрический метод	0.10	-
15	404752.05	1318046.83	Картометрический метод	0.10	-
16	404776.67	1318047.44	Картометрический метод	0.10	-
17	404798.88	1318048.00	Картометрический метод	0.10	-
18	404845.30	1318049.17	Картометрический метод	0.10	-
19	404847.56	1318049.23	Картометрический метод	0.10	-
20	404856.30	1318051.83	Картометрический метод	0.10	-
21	404872.03	1318056.48	Картометрический метод	0.10	-
22	404871.21	1318041.45	Картометрический метод	0.10	-
23	404866.49	1318035.29	Картометрический метод	0.10	-
24	404866.49	1318035.29	Картометрический метод	0.10	-
25	404866.15	1318033.72	Картометрический метод	0.10	-
26	404854.60	1318036.29	Картометрический метод	0.10	-
27	404850.28	1318037.25	Картометрический метод	0.10	-
28	404849.52	1318037.42	Картометрический метод	0.10	-
29	404848.09	1318033.13	Картометрический метод	0.10	-
30	404844.79	1318022.27	Картометрический метод	0.10	-
31	404847.49	1318022.27	Картометрический метод	0.10	-
32	404846.02	1318017.17	Картометрический метод	0.10	-
33	404844.23	1318012.45	Картометрический метод	0.10	-
34	404851.68	1318009.54	Картометрический метод	0.10	-
35	404842.92	1317986.63	Картометрический метод	0.10	-
36	404871.21	1317972.84	Картометрический метод	0.10	-
37	404876.96	1317987.80	Картометрический метод	0.10	-
38	404881.95	1318003.37	Картометрический метод	0.10	-
39	404883.61	1318007.45	Картометрический метод	0.10	-
40	404885.80	1318015.55	Картометрический метод	0.10	-
41	404886.79	1318019.38	Картометрический метод	0.10	-
42	404887.27	1318020.92	Картометрический метод	0.10	-
43	404889.83	1318028.11	Картометрический метод	0.10	-
44	404892.28	1318027.36	Картометрический метод	0.10	-
45	404898.00	1318025.56	Картометрический метод	0.10	-
46	404939.81	1318012.38	Картометрический метод	0.10	-
47	404937.31	1318004.47	Картометрический метод	0.10	-
48	404936.29	1318001.29	Картометрический метод	0.10	-
49	404942.61	1317998.82	Картометрический метод	0.10	-
50	404964.20	1317990.58	Картометрический метод	0.10	-
51	404987.96	1317981.37	Картометрический метод	0.10	-
52	405010.54	1317972.22	Картометрический метод	0.10	-
53	405031.93	1317963.95	Картометрический метод	0.10	-
54	405041.73	1317960.14	Картометрический метод	0.10	-
55	405041.94	1317960.66	Картометрический метод	0.10	-
56	405042.97	1317960.29	Картометрический метод	0.10	-
57	405042.82	1317959.83	Картометрический метод	0.10	-
58	405043.97	1317959.39	Картометрический метод	0.10	-
59	405052.35	1317956.17	Картометрический метод	0.10	-
60	405065.56	1317951.26	Картометрический метод	0.10	-
61	405083.38	1317944.63	Картометрический метод	0.10	-
62	405090.03	1317941.99	Картометрический метод	0.10	-
63	405100.66	1317938.41	Картометрический метод	0.10	-
64	405116.57	1317932.44	Картометрический метод	0.10	-
65	405130.35	1317927.80	Картометрический метод	0.10	-
66	405157.84	1317918.28	Картометрический метод	0.10	-
67	405181.49	1317908.76	Картометрический метод	0.10	-
68	405183.72	1317907.42	Картометрический метод	0.10	-
69	405203.25	1317899.55	Картометрический метод	0.10	-
70	405230.46	1317888.43	Картометрический метод	0.10	-
71	405248.18	1317881.22	Картометрический метод	0.10	-
72	405265.02	1317875.83	Картометрический метод	0.10	-

2. Сведения о характерных точках границы объекта

Обозначение характерных точек границы	Координаты, м		Метод определения координат характерной точки	Средняя квадратическая погрешность положения характерной точки (Мт), м	Описание обозначения точки на местности (при наличии)
	X	Y			
1	2	3	4	5	6
73	405275.04	1317872.11	Картометрический метод	0.10	-
74	405303.29	1317861.06	Картометрический метод	0.10	-
75	405314.90	1317856.87	Картометрический метод	0.10	-
76	405322.70	1317854.04	Картометрический метод	0.10	-
77	405329.08	1317852.45	Картометрический метод	0.10	-
78	405333.95	1317848.19	Картометрический метод	0.10	-
79	405336.24	1317847.37	Картометрический метод	0.10	-
80	405338.68	1317846.49	Картометрический метод	0.10	-
81	405342.54	1317845.10	Картометрический метод	0.10	-
82	405364.12	1317838.23	Картометрический метод	0.10	-
83	405396.77	1317827.00	Картометрический метод	0.10	-
84	405424.64	1317816.50	Картометрический метод	0.10	-
85	405427.67	1317815.42	Картометрический метод	0.10	-
86	405453.96	1317805.96	Картометрический метод	0.10	-
87	405498.39	1317790.18	Картометрический метод	0.10	-
88	405523.18	1317781.47	Картометрический метод	0.10	-
89	405545.10	1317773.42	Картометрический метод	0.10	-
90	405547.64	1317772.29	Картометрический метод	0.10	-
91	405560.81	1317766.52	Картометрический метод	0.10	-
92	405595.27	1317751.42	Картометрический метод	0.10	-
93	405629.58	1317735.39	Картометрический метод	0.10	-
94	405650.00	1317730.97	Картометрический метод	0.10	-
95	405669.49	1317725.81	Картометрический метод	0.10	-
96	405671.99	1317725.15	Картометрический метод	0.10	-
97	405674.42	1317724.50	Картометрический метод	0.10	-
98	405695.96	1317723.65	Картометрический метод	0.10	-
99	405713.86	1317722.11	Картометрический метод	0.10	-
100	405757.87	1317717.29	Картометрический метод	0.10	-
101	405780.65	1317716.72	Картометрический метод	0.10	-
102	405793.42	1317715.74	Картометрический метод	0.10	-
103	405808.68	1317714.51	Картометрический метод	0.10	-
104	405821.09	1317714.24	Картометрический метод	0.10	-
105	405846.11	1317713.02	Картометрический метод	0.10	-
106	405851.44	1317718.05	Картометрический метод	0.10	-
107	405856.84	1317731.37	Картометрический метод	0.10	-
108	405859.16	1317739.12	Картометрический метод	0.10	-
109	405848.13	1317791.49	Картометрический метод	0.10	-
110	405835.32	1317841.80	Картометрический метод	0.10	-
111	405835.42	1317842.39	Картометрический метод	0.10	-
112	405836.84	1317851.24	Картометрический метод	0.10	-
113	405841.12	1317873.13	Картометрический метод	0.10	-
114	405844.65	1317890.45	Картометрический метод	0.10	-
115	405845.56	1317900.63	Картометрический метод	0.10	-
116	405854.55	1317975.77	Картометрический метод	0.10	-
117	405858.77	1318005.79	Картометрический метод	0.10	-
118	405875.71	1318028.84	Картометрический метод	0.10	-
119	405884.23	1318028.65	Картометрический метод	0.10	-
120	405889.46	1318047.37	Картометрический метод	0.10	-
121	405893.03	1318050.76	Картометрический метод	0.10	-
122	406003.31	1317875.50	Картометрический метод	0.10	-
123	406005.82	1317868.02	Картометрический метод	0.10	-
124	406010.40	1317870.21	Картометрический метод	0.10	-
125	406039.45	1317884.39	Картометрический метод	0.10	-
126	406007.38	1317888.42	Картометрический метод	0.10	-
127	406002.96	1317895.75	Картометрический метод	0.10	-
128	406002.43	1317898.05	Картометрический метод	0.10	-
129	406004.46	1317901.47	Картометрический метод	0.10	-
130	406050.82	1317912.10	Картометрический метод	0.10	-
131	406093.97	1317923.64	Картометрический метод	0.10	-
132	406103.09	1317926.53	Картометрический метод	0.10	-
133	406103.69	1317924.81	Картометрический метод	0.10	-
134	406105.45	1317925.29	Картометрический метод	0.10	-
135	406105.84	1317923.96	Картометрический метод	0.10	-
136	406105.95	1317924.01	Картометрический метод	0.10	-
137	406110.58	1317925.46	Картометрический метод	0.10	-
138	406110.25	1317926.47	Картометрический метод	0.10	-
139	406116.98	1317928.43	Картометрический метод	0.10	-
140	406154.64	1317943.20	Картометрический метод	0.10	-
141	406168.40	1317948.64	Картометрический метод	0.10	-
142	406208.96	1317963.60	Картометрический метод	0.10	-
143	406237.89	1317972.60	Картометрический метод	0.10	-
144	406253.31	1317977.83	Картометрический метод	0.10	-
145	406279.28	1317986.90	Картометрический метод	0.10	-
146	406295.91	1317991.39	Картометрический метод	0.10	-
147	406322.73	1318000.52	Картометрический метод	0.10	-
148	406330.71	1318004.02	Картометрический метод	0.10	-
149	406356.77	1318012.03	Картометрический метод	0.10	-
150	406379.83	1318018.86	Картометрический метод	0.10	-
151	406390.66	1318024.36	Картометрический метод	0.10	-
152	406428.01	1318046.09	Картометрический метод	0.10	-
153	406427.21	1318047.80	Картометрический метод	0.10	-
154	406449.08	1318060.11	Картометрический метод	0.10	-
155	406482.94	1318080.66	Картометрический метод	0.10	-
156	406505.59	1318092.40	Картометрический метод	0.10	-
157	406509.22	1318094.35	Картометрический метод	0.10	-
158	406559.19	1318117.53	Картометрический метод	0.10	-
159	406595.52	1318129.57	Картометрический метод	0.10	-
160	406623.46	1318141.11	Картометрический метод	0.10	-
161	406622.12	1318144.98	Картометрический метод	0.10	-
162	406626.18	1318146.56	Картометрический метод	0.10	-
163	406627.59	1318142.80	Картометрический метод	0.10	-
164	406634.82	1318145.79	Картометрический метод	0.10	-
165	406651.19	1318152.17	Картометрический метод	0.10	-
166	406652.74	1318148.29	Картометрический метод	0.10	-
167	406659.22	1318151.28	Картометрический метод	0.10	-
168	406658.00	1318153.49	Картометрический метод	0.10	-
169	406660.60	1318154.81	Картометрический метод	0.10	-
170	406678.55	1318163.61	Картометрический метод	0.10	-
171	406695.26	1318171.83	Картометрический метод	0.10	-
172	406716.17	1318181.57	Картометрический метод	0.10	-
173	406729.44	1318187.38	Картометрический метод	0.10	-
174	406737.63	1318191.38	Картометрический метод	0.10	-
175	406741.37	1318195.20	Картометрический метод	0.10	-
176	406758.27	1318200.91	Картометрический метод	0.10	-
177	406800.33	1318221.50	Картометрический метод	0.10	-
178	406837.65	1318240.38	Картометрический метод	0.10	-
179	406834.47	1318244.90	Картометрический метод	0.10	-
180	406853.70	1318255.13	Картометрический метод	0.10	-
181	406863.30	1318259.79	Картометрический метод	0.10	-
182	406866.01	1318254.52	Картометрический метод	0.10	-
183	406881.54	1318262.63	Картометрический метод	0.10	-
184	406890.29	1318266.18	Картометрический метод	0.10	-
185	406892.22	1318267.34	Картометрический метод	0.10	-
186	406911.41	1318278.32	Картометрический метод	0.10	-
187	406920.18	1318282.35	Картометрический метод	0.10	-
188	406919.92	1318284.39	Картометрический метод	0.10	-
189	406923.87	1318287.88	Картометрический метод	0.10	-
190	406925.10	1318288.96	Картометрический метод	0.10	-
191	406927.40	1318289.64	Картометрический метод	0.10	-
192	406930.20	1318287.19	Картометрический метод	0.10	-
193	406949.56	1318297.28	Картометрический метод	0.10	-
194	406951.88	1318298.41	Картометрический метод	0.10	-
195	406965.50	1318305.05	Картометрический метод	0.10	-
196	406974.19	1318305.68	Картометрический метод	0.10	-
197	406982.29	1318306.25	Картометрический метод	0.10	-
198	406986.87	1318295.94	Картометрический метод	0.10	-
199	406997.95	1318300.94	Картометрический метод	0.10	-
200	407004.15	1318307.92	Картометрический метод	0.10	-
201	407040.68	1318308.44	Картометрический метод	0.10	-
202	407115.63	1318310.19	Картометрический метод	0.10	-
203	407180.04	1318314.03	Картометрический метод	0.10	-
204	407212.78	1318315.70	Картометрический метод	0.10	-
205	407214.42	1318315.77	Картометрический метод	0.10	-
206	407219.19	1318316.02	Картометрический метод	0.10	-
207	407231.06	1318316.60	Картометрический метод	0.10	-
208	407295.38	1318319.94	Картометрический метод	0.10	-
209	407307.03	1318320.72	Картометрический метод	0.10	-
210	407339.96	1318322.93	Картометрический метод	0.10	-
211	407342.42	1318323.11	Картометрический метод	0.10	-
212	407349.93	1318323.62	Картометрический метод	0.10	-
213	407355.39	1318323.98	Картометрический метод	0.10	-
214	407367.65	1318324.65	Картометрический метод	0.10	-
215	407379.33	1318324.95	Картометрический метод	0.10	-
216	407379.31	1318325.36	Картометрический метод	0.10	-
217	407379.68	1318325.37	Картометрический метод	0.10	-
218	407379.69	1318324.96	Картометрический метод	0.10	-
219	407415.09	1318325.92	Картометрический метод	0.10	-
220	407415.07	1318326.32	Картометрический метод	0.10	-
221	407415.44	1318326.33	Картометрический метод	0.10	-
222	407415.45	1318325.93	Картометрический метод	0.10	-
223	407418.55	1318326.01	Картометрический метод	0.10	-
224	407421.01	1318326.05	Картометрический метод	0.10	-
225	407421.47	1318326.06	Картометрический метод	0.10	-
226	407422.10	1318316.58	Картометрический метод	0.10	-
227	407423.29	1318298.50	Картометрический метод	0.10	-
228	407425.20	1318298.57	Картометрический метод	0.10	-
229	407425.70	1318271.55	Картометрический метод	0.10	-
230	407432.63	1318271.82	Картометрический метод	0.10	-
231	407433.69	1318250.80	Картометрический метод	0.10	-
232	407428.95	1318250.41	Картометрический метод	0.10	-
233	407432.19	1318224.32	Картометрический метод	0.10	-
234	407432.07	1318224.34	Картометрический метод	0.10	-
235	407425.24	1318223.52	Картометрический метод	0.10	-
236	407425.47	1318221.24	Картометрический метод	0.10	-
237	407428.17	1318194.77	Картометрический метод	0.10	-
238	407435.06	1318195.29	Картометрический метод	0.10	-
239	407435.55	1318195.31	Картометрический метод	0.10	-
240	407436.48	1318182.83	Картометрический метод	0.10	-
241	407436.41	1318180.97	Картометрический метод	0.10	-
242	407435.67	1318170.80	Картометрический метод	0.10	-
243	407435.51	1318168.62	Картометрический метод	0.10	-
244	407436.00	1318168.54	Картометрический метод	0.10	-
245	407435.07	1318136.75	Картометрический метод	0.10	-
246	407433.45	1318136.77	Картометрический метод	0.10	-
247	407432.37	1318136.77	Картометрический метод	0.10	-
248	407432.63	1318132.77	Картометрический метод	0.10	-
249	407439.31	1318132.75	Картометрический метод	0.10	-
250	407442.09	1318088.70	Картометрический метод	0.10	-
251	407435.41	1318080.53	Картометрический метод	0.10	-
252	407436.36	1318074.79	Картометрический метод	0.10	-
253	407389.18	1318067.80	Картометрический метод	0.10	-
254	407373.62	1318066.13	Картометрический метод	0.10	-
255	407194.51	1318071.11	Картометрический метод	0.10	-
256	407108.21	1318045.09	Картометрический метод	0.10	-
257	407100.59	1318033.33	Картометрический метод	0.10	-
258	406966.81	1317979.53	Картометрический метод	0.10	-
259	406952.81	1317985.97	Картометрический метод	0.10	-
260	406939.14	1317980.44	Картометрический метод	0.10	-
261	406910.68	1317995.24	Картометрический метод	0.10	-
262	406892.46	1317989.52	Картометрический метод	0.10	-
263	406864.63	1318002.37	Картометрический метод	0.10	-
264	406822.77	1318023.41	Картометрический метод	0.10	-
265	406378.36	1317830.66	Картометрический метод	0.10	-
266	406063.33	1317672.09	Картометрический метод	0.10	-
267	406014.10	1317647.58	Картометрический метод	0.10	-
268	405758.90	1317548.72	Картометрический метод	0.10	-
269	405789.41	1317182.36	Картометрический метод	0.10	-
270	405579.21	1317182.29	Картометрический метод	0.10	-
271	405579.63	1317150.47	Картометрический метод	0.10	-
272	405613.40	1317101.83	Картометрический метод	0.10	-

2. Сведения о характерных точках границ объекта

Обозначение характерных точек границ	Координаты, м		Метод определения координат характерной точки	Средняя квадратическая погрешность положения характерной точки (Mt), м	Описание обозначения точки на местности (при наличии)
	X	Y			
1	2	3	4	5	6
273	405605.51	1317076.84	Картометрический метод	0.10	-
274	405547.75	1316897.85	Картометрический метод	0.10	-
275	405542.88	1316897.95	Картометрический метод	0.10	-
276	405519.04	1316896.34	Картометрический метод	0.10	-
277	405401.80	1316888.43	Картометрический метод	0.10	-
278	405268.42	1316879.46	Картометрический метод	0.10	-
279	405155.80	1316871.87	Картометрический метод	0.10	-
280	405049.37	1316864.70	Картометрический метод	0.10	-
281	404964.38	1316858.97	Картометрический метод	0.10	-
282	404951.76	1316858.29	Картометрический метод	0.10	-
283	404946.17	1316858.00	Картометрический метод	0.10	-
284	404736.30	1316846.44	Картометрический метод	0.10	-
285	404733.62	1316846.63	Картометрический метод	0.10	-
286	404712.77	1316845.52	Картометрический метод	0.10	-
287	404661.01	1316842.76	Картометрический метод	0.10	-
288	404647.93	1316842.06	Картометрический метод	0.10	-
289	404629.61	1316836.82	Картометрический метод	0.10	-
290	404491.44	1316491.90	Картометрический метод	0.10	-
291	404476.66	1316491.23	Картометрический метод	0.10	-
292	404491.58	1316527.71	Картометрический метод	0.10	-
293	404418.33	1316524.18	Картометрический метод	0.10	-
294	404420.31	1316488.66	Картометрический метод	0.10	-
295	404402.31	1316487.84	Картометрический метод	0.10	-
296	404400.13	1316526.82	Картометрический метод	0.10	-
297	404400.15	1316526.83	Картометрический метод	0.10	-

2. Сведения о характерных точках границ объекта

Обозначение характерных точек границ	Координаты, м		Метод определения координат характерной точки	Средняя квадратическая погрешность положения характерной точки (Mt), м	Описание обозначения точки на местности (при наличии)
	X	Y			
1	2	3	4	5	6
298	404375.19	1316525.44	Картометрический метод	0.10	-
299	404350.22	1316524.04	Картометрический метод	0.10	-
300	404325.27	1316522.65	Картометрический метод	0.10	-
301	404300.31	1316521.26	Картометрический метод	0.10	-
302	404275.35	1316519.87	Картометрический метод	0.10	-
303	404250.38	1316518.48	Картометрический метод	0.10	-
304	404225.41	1316517.08	Картометрический метод	0.10	-
305	404223.19	1316557.02	Картометрический метод	0.10	-
306	404222.52	1316571.27	Картометрический метод	0.10	-
307	404220.98	1316596.66	Картометрический метод	0.10	-
308	404125.61	1316591.52	Картометрический метод	0.10	-
309	404120.94	1316675.40	Картометрический метод	0.10	-
310	404119.11	1316708.35	Картометрический метод	0.10	-
311	404118.09	1316726.32	Картометрический метод	0.10	-
312	404115.91	1316765.76	Картометрический метод	0.10	-
313	404114.80	1316785.75	Картометрический метод	0.10	-
314	404378.04	1316787.06	Картометрический метод	0.10	-
315	404424.18	1316811.09	Картометрический метод	0.10	-
316	404568.35	1316848.76	Картометрический метод	0.10	-
317	404612.66	1316862.26	Картометрический метод	0.10	-
318	404645.22	1316874.66	Картометрический метод	0.10	-
319	404662.12	1316871.35	Картометрический метод	0.10	-
320	404677.62	1316920.55	Картометрический метод	0.10	-
321	404597.04	1316936.43	Картометрический метод	0.10	-
322	404472.70	1316909.70	Картометрический метод	0.10	-

2. Сведения о характерных точках границ объекта

Обозначение характерных точек границ	Координаты, м		Метод определения координат характерной точки	Средняя квадратическая погрешность положения характерной точки (Mt), м	Описание обозначения точки на местности (при наличии)
	X	Y			
1	2	3	4	5	6
323	404323.56	1316897.11	Картометрический метод	0.10	-
324	404155.64	1316889.56	Картометрический метод	0.10	-
325	404135.31	1316889.62	Картометрический метод	0.10	-
326	404105.32	1316889.40	Картометрический метод	0.10	-
327	404079.71	1316890.12	Картометрический метод	0.10	-
1	404050.80	1316889.38	Картометрический метод	0.10	-
328	405365.30	1317358.86	Картометрический метод	0.10	-
329	405373.38	1317373.00	Картометрический метод	0.10	-
330	405376.75	1317392.53	Картометрический метод	0.10	-
331	405371.36	1317405.32	Картометрический метод	0.10	-
332	405343.57	1317426.72	Картометрический метод	0.10	-
333	405332.31	1317432.26	Картометрический метод	0.10	-
334	405320.86	1317430.91	Картометрический метод	0.10	-
335	405313.15	1317426.00	Картометрический метод	0.10	-
336	405234.38	1317346.39	Картометрический метод	0.10	-
337	405222.02	1317317.17	Картометрический метод	0.10	-
338	405191.90	1317331.98	Картометрический метод	0.10	-
339	405088.31	1317288.92	Картометрический метод	0.10	-
340	405075.09	1317282.10	Картометрический метод	0.10	-
341	405067.01	1317275.37	Картометрический метод	0.10	-
342	405062.30	1317255.84	Картометрический метод	0.10	-
343	405063.64	1317241.70	Картометрический метод	0.10	-
344	405073.07	1317219.48	Картометрический метод	0.10	-
345	405088.56	1317210.05	Картометрический метод	0.10	-
346	405115.49	1317206.01	Картометрический метод	0.10	-

2. Сведения о характерных точках границ объекта

Обозначение характерных точек границ	Координаты, м		Метод определения координат характерной точки	Средняя квадратическая погрешность положения характерной точки (Mt), м	Описание обозначения точки на местности (при наличии)
	X	Y			
1	2	3	4	5	6
347	405149.16	1317208.03	Картометрический метод	0.10	-
348	405194.95	1317224.19	Картометрический метод	0.10	-
349	405240.06	1317258.53	Картометрический метод	0.10	-
350	405254.56	1317281.96	Картометрический метод	0.10	-
328	405365.30	1317358.86	Картометрический метод	0.10	-
351	404622.65	1317652.87	Картометрический метод	0.10	-
352	404661.33	1317711.08	Картометрический метод	0.10	-
353	404661.79	1317711.74	Картометрический метод	0.10	-
354	404675.33	1317732.13	Картометрический метод	0.10	-
355	404739.70	1317827.78	Картометрический метод	0.10	-
356	404632.24	1317879.73	Картометрический метод	0.10	-
357	404564.16	1317784.99	Картометрический метод	0.10	-
358	404560.89	1317780.41	Картометрический метод	0.10	-
359	404560.52	1317779.96	Картометрический метод	0.10	-
360	404539.00	1317795.03	Картометрический метод	0.10	-
361	404484.90	1317734.34	Картометрический метод	0.10	-
362	404526.70	1317709.54	Картометрический метод	0.10	-
363	404557.60	1317691.27	Картометрический метод	0.10	-
351	404622.65	1317652.87	Картометрический метод	0.10	-
364	404776.93	1317539.83	Картометрический метод	0.10	-
365	404795.15	1317528.40	Картометрический метод	0.10	-
366	404803.00	1317537.43	Картометрический метод	0.10	-
367	404803.54	1317538.17	Картометрический метод	0.10	-
368	404820.15	1317560.78	Картометрический метод	0.10	-
369	404824.66	1317561.95	Картометрический метод	0.10	-

2. Сведения о характерных точках границ объекта

Обозначение характерных точек границ	Координаты, м		Метод определения координат характерной точки	Средняя квадратическая погрешность положения характерной точки (Mt), м	Описание обозначения точки на местности (при наличии)
	X	Y			
1	2	3	4	5	6
370	404830.78	1317557.75	Картометрический метод	0.10	-
371	404833.65	1317555.87	Картометрический метод	0.10	-
372	404837.11	1317561.14	Картометрический метод	0.10	-
373	404842.74	1317569.46	Картометрический метод	0.10	-
374	404848.89	1317578.66	Картометрический метод	0.10	-
375	404817.21	1317599.90	Картометрический метод	0.10	-
376	404839.40	1317633.00	Картометрический метод	0.10	-
377	404777.33	1317671.57	Картометрический метод	0.10	-
378	404749.15	1317689.32	Картометрический метод	0.10	-
379	404807.04	1317769.32	Картометрический метод	0.10	-
380	404800.32	1317792.35	Картометрический метод	0.10	-
381	404763.05	1317811.74	Картометрический метод	0.10	-
382	404763.77	1317812.95	Картометрический метод	0.10	-
383	404750.79	1317820.56	Картометрический метод	0.10	-
384	404679.89	1317723.66	Картометрический метод	0.10	-
385	404691.76	1317715.38	Картометрический метод	0.10	-
386	404688.18	1317710.56	Картометрический метод	0.10	-
387	404700.69	1317701.84	Картометрический метод	0.10	-
388	404707.24	1317697.24	Картометрический метод	0.10	-
389	404685.22	1317665.66	Картометрический метод	0.10	-
390	404695.88	1317658.21	Картометрический метод	0.10	-
391	404688.44	1317647.57	Картометрический метод	0.10	-
392	404677.79	1317654.99	Картометрический метод	0.10	-
393	404666.20	1317638.37	Картометрический метод	0.10	-
394	404661.73	1317631.96	Картометрический метод	0.10	-

2. Сведения о характерных точках границ объекта

Обозначение характерных точек границ	Координаты, м		Метод определения координат характерной точки	Средняя квадратическая погрешность положения характерной точки (Mt), м	Описание обозначения точки на местности (при наличии)
	X	Y			
1	2	3	4	5	6
395	404699.18	1317609.58	Картометрический метод	0.10	-
396	404702.55	1317607.42	Картометрический метод	0.10	-
397	404704.28	1317609.87	Картометрический метод	0.10	-
398	404706.21	1317608.61	Картометрический метод	0.10	-
399	404713.36	1317603.96	Картометрический метод	0.10	-
400	404702.19	1317587.26	Картометрический метод	0.10	-
364	404776.93	1317539.83	Картометрический метод	0.10	-
401	404637.27	1317507.50	Картометрический метод	0.10	-
402	404659.52	1317555.48	Картометрический метод	0.10	-
403	404612.92	1317576.82	Картометрический метод	0.10	-
404	404579.17	1317592.66	Картометрический метод	0.10	-
405	404575.54	1317594.36	Картометрический метод	0.10	-
406	404567.50	1317598.14	Картометрический метод	0.10	-
407	404561.26	1317584.57	Картометрический метод	0.10	-
408	404559.14	1317579.98	Картометрический метод	0.10	-
409	404546.98	1317553.57	Картометрический метод	0.10	-
410	404501.11	1317458.82	Картометрический метод	0.10	-
411	404570.95	1317426.04	Картометрический метод	0.10	-
412	404570.22	1317422.30	Картометрический метод	0.10	-
413	404559.81	1317403.16	Картометрический метод	0.10	-
414	404616.18	1317379.54	Картометрический метод	0.10	-
415	404623.45	1317392.47	Картометрический метод	0.10	-
416	404654.34	1317444.86	Картометрический метод	0.10	-
417	404630.25	1317457.51	Картометрический метод	0.10	-
418	404646.75	1317489.91	Картометрический метод	0.10	-

2. Сведения о характерных точках границ объекта

Обозначение характерных точек границ	Координаты, м		Метод определения координат характерной точки	Средняя квадратическая погрешность положения характерной точки (Mt), м	Описание обозначения точки на местности (при наличии)
	X	Y			
1	2	3	4	5	6
419	404651.73	1317499.94	Картометрический метод	0.10	-
401	404637.27	1317507.50	Картометрический метод	0.10	-
420	404402.77	1316585.05	Картометрический метод	0.10	-
421	404420.41	1316628.96	Картометрический метод	0.10	-
422	404398.87	1316637.61	Картометрический метод	0.10	-
423	404384.98	1316686.54	Картометрический метод	0.10	-
424	404359.09	1316683.34	Картометрический метод	0.10	-
425	404306.22	1316624.90	Картометрический метод	0.10	-
426	404280.88	1316578.26	Картометрический метод	0.10	-
420	404402.77	1316585.05	Картометрический метод	0.10	-
427	404810.27	1317874.93	Картометрический метод	0.10	-
428	404819.50	1317894.83	Картометрический метод	0.10	-
429	404780.76	1317911.48	Картометрический метод	0.10	-
430	404746.61	1317838.81	Картометрический метод	0.10	-
431	404780.19	1317819.35	Картометрический метод	0.10	-
432	404776.49	1317811.59	Картометрический метод	0.10	-
433	404796.24	1317801.20	Картометрический метод	0.10	-
434	404797.41	1317800.53	Картометрический метод	0.10	-
435	404826.31	1317785.06	Картометрический метод	0.10	-
436	404835.15	1317796.96	Картометрический метод	0.10	-
437	404835.60	1317797.62	Картометрический метод	0.10	-
438	404838.32	1317801.34	Картометрический метод	0.10	-
439	404840.17	1317802.70	Картометрический метод	0.10	-
440	404857.22	1317827.38	Картометрический метод	0.10	-
441	404868.24	1317843.76	Картометрический метод	0.10	-

2. Сведения о характерных точках границ объекта

Обозначение характерных точек границ	Координаты, м		Метод определения координат характерной точки	Средняя квадратическая погрешность положения характерной точки (Mt), м	Описание обозначения точки на местности (при наличии)
	X	Y			
1	2	3	4	5	6
442	404870.66	1317846.69	Картометрический метод	0.10	-
443	404865.54	1317849.26	Картометрический метод	0.10	-
444	404860.19	1317851.60	Картометрический метод	0.10	-
445	404855.12	1317854.39	Картометрический метод	0.10	-
446	404850.93	1317856.58	Картометрический метод	0.10	-
447	404844.22	1317859.44	Картометрический метод	0.10	-
448	404843.67	1317859.29	Картометрический метод	0.10	-
449	404833.45	1317864.27	Картометрический метод	0.10	-
450	404812.46	1317873.93	Картометрический метод	0.10	-
451	404811.44	1317874.36	Картометрический метод	0.10	-
427	404810.27	1317874.93	Картометрический метод	0.10	-
452	404844.35	1317910.27	Картометрический метод	0.10	-
453	404856.92	1317942.11	Картометрический метод	0.10	-
454	404867.00	1317967.66	Картометрический метод	0.10	-
455	404839.00	1317980.78	Картометрический метод	0.10	-
456	404803.58	1317995.80	Картометрический метод	0.10	-
457	404800.29	1317987.68	Картометрический метод	0.10	-
458	404799.53	1317985.81	Картометрический метод	0.10	-
459	404796.03	1317977.17	Картометрический метод	0.10	-
460	404789.19	1317957.96	Картометрический метод	0.10	-
461	404782.49	1317941.91	Картометрический метод	0.10	-
462	404780.92	1317937.95	Картометрический метод	0.10	-
463	404778.30	1317930.74	Картометрический метод	0.10	-
464	404811.69	1317916.14	Картометрический метод	0.10	-
465	404816.02	1317916.81	Картометрический метод	0.10	-

2. Сведения о характерных точках границ объекта

Обозначение характерных точек границ	Координаты, м		Метод определения координат характерной точки	Средняя квадратическая погрешность положения характерной точки (Mt), м	Описание обозначения точки на местности (при наличии)
	X	Y			
1	2	3	4	5	6
466	404839.04	1317907.79	Картометрический метод	0.10	-
452	404844.35	1317910.27	Картометрический метод	0.10	-
467	404704.39	1317867.46	Картометрический метод	0.10	-
468	404739.14	1317850.60	Картометрический метод	0.10	-
469	404750.92	1317876.46	Картометрический метод	0.10	-
470	404750.68	1317888.61	Картометрический метод	0.10	-
471	404739.88	1317893.50	Картометрический метод	0.10	-
472	404742.67	1317901.11	Картометрический метод	0.10	-
473	404748.14	1317916.04	Картометрический метод	0.10	-
474	404737.61	1317919.89	Картометрический метод	0.10	-
475	404731.13	1317905.82	Картометрический метод	0.10	-
476	404731.35	1317905.33	Картометрический метод	0.10	-
477	404728.84	1317899.85	Картометрический метод	0.10	-
478	404726.43	1317894.61	Картометрический метод	0.10	-
479	404725.35	1317892.28	Картометрический метод	0.10	-
480	404717.26	1317894.62	Картометрический метод	0.10	-
481	404713.39	1317887.61	Картометрический метод	0.10	-
467	404704.39	1317867.46	Картометрический метод	0.10	-
482	404442.55	1317660.56	Картометрический метод	0.10	-
483	404474.71	1317636.78	Картометрический метод	0.10	-
484	404498.50	1317668.95	Картометрический метод	0.10	-
485	404466.32	1317692.73	Картометрический метод	0.10	-
482	404442.55	1317660.56	Картометрический метод	0.10	-
486	404642.74	1317897.27	Картометрический метод	0.10	-
487	404668.56	1317884.76	Картометрический метод	0.10	-

2. Сведения о характерных точках границ объекта

Обозначение характерных точек границ	Координаты, м		Метод определения координат характерной точки	Средняя квадратическая погрешность положения характерной точки (Mt), м	Описание обозначения точки на местности (при наличии)
	X	Y			
1	2	3	4	5	6
488	404681.76	1317910.59	Картометрический метод	0.10	-
489	404657.57	1317922.57	Картометрический метод	0.10	-
490	404654.96	1317919.54	Картометрический метод	0.10	-
486	404642.74	1317897.27	Картометрический метод	0.10	-
491	404829.24	1317906.26	Картометрический метод	0.10	-
492	404830.72	1317909.97	Картометрический метод	0.10	-
493	404821.46	1317913.72	Картометрический метод	0.10	-
494	404819.96	1317910.00	Картометрический метод	0.10	-
491	404829.24	1317906.26	Картометрический метод	0.10	-
495	407416.45	1318362.25	Картометрический метод	0.10	-
496	407415.96	1318370.60	Картометрический метод	0.10	-
497	407418.59	1318370.75	Картометрический метод	0.10	-
498	407419.08	1318364.58	Картометрический метод	0.10	-
499	407419.18	1318362.39	Картометрический метод	0.10	-
500	407419.21	1318361.85	Картометрический метод	0.10	-
501	407449.42	1318363.88	Картометрический метод	0.10	-
502	407449.44	1318364.93	Картометрический метод	0.10	-
503	407471.38	1318366.57	Картометрический метод	0.10	-
504	407493.15	1318368.19	Картометрический метод	0.10	-
505	407490.03	1318406.27	Картометрический метод	0.10	-
506	407486.81	1318445.45	Картометрический метод	0.10	-
507	407444.66	1318441.42	Картометрический метод	0.10	-
508	407445.91	1318421.39	Картометрический метод	0.10	-
509	407420.71	1318419.80	Картометрический метод	0.10	-
510	407420.35	1318425.02	Картометрический метод	0.10	-

2. Сведения о характерных точках границ объекта

Обозначение характерных точек границ	Координаты, м		Метод определения координат характерной точки	Средняя квадратическая погрешность положения характерной точки (Mt), м	Описание обозначения точки на местности (при наличии)
	X	Y			
1	2	3	4	5	6
511	407415.42	1318424.73	Картометрический метод	0.10	-
512	407412.99	1318463.15	Картометрический метод	0.10	-
513	407412.76	1318472.17	Картометрический метод	0.10	-
514	407357.04	1318468.90	Картометрический метод	0.10	-
515	407247.99	1318462.52	Картометрический метод	0.10	-
516	407156.48	1318457.18	Картометрический метод	0.10	-
517	407131.07	1318455.70	Картометрический метод	0.10	-
518	407083.74	1318452.92	Картометрический метод	0.10	-
519	407082.22	1318452.89	Картометрический метод	0.10	-
520	407047.91	1318441.50	Картометрический метод	0.10	-
521	407048.11	1318439.11	Картометрический метод	0.10	-
522	406996.18	1318435.67	Картометрический метод	0.10	-
523	406934.77	1318415.18	Картометрический метод	0.10	-
524	406933.87	1318428.76	Картометрический метод	0.10	-
525	406917.80	1318423.37	Картометрический метод	0.10	-
526	406919.05	1318409.93	Картометрический метод	0.10	-
527	406770.79	1318360.47	Картометрический метод	0.10	-
528	406769.57	1318363.65	Картометрический метод	0.10	-
529	406751.90	1318353.26	Картометрический метод	0.10	-
530	406692.65	1318335.00	Картометрический метод	0.10	-
531	406676.54	1318325.59	Картометрический метод	0.10	-
532	406671.51	1318334.78	Картометрический метод	0.10	-
533	406645.93	1318323.78	Картометрический метод	0.10	-
534	406642.18	1318322.04	Картометрический метод	0.10	-
535	406634.48	1318319.20	Картометрический метод	0.10	-

2. Сведения о характерных точках границ объекта

Обозначение характерных точек границ	Координаты, м		Метод определения координат характерной точки	Средняя квадратическая погрешность положения характерной точки (Mt), м	Описание обозначения точки на местности (при наличии)
	X	Y			
1	2	3	4	5	6
536	406623.22	1318314.25	Картометрический метод	0.10	-
537	406624.59	1318311.22	Картометрический метод	0.10	-
538	406536.45	1318264.69	Картометрический метод	0.10	-
539	406522.94	1318257.85	Картометрический метод	0.10	-
540	406000.41	1317981.56	Картометрический метод	0.10	-
541	405989.78	1317977.15	Картометрический метод	0.10	-
542	405970.37	1317969.71	Картометрический метод	0.10	-
543	405970.02	1317972.23	Картометрический метод	0.10	-
544	405939.21	1317963.19	Картометрический метод	0.10	-
545	405938.63	1317964.84	Картометрический метод	0.10	-
546	405915.71	1317954.12	Картометрический метод	0.10	-
547	405917.33	1317949.40	Картометрический метод	0.10	-
548	405778.38	1317896.18	Картометрический метод	0.10	-
549	405724.31	1317943.95	Картометрический метод	0.10	-
550	405725.73	1317960.13	Картометрический метод	0.10	-
551	405711.49	1317961.83	Картометрический метод	0.10	-
552	405711.38	1317957.60	Картометрический метод	0.10	-
553	405711.13	1317955.49	Картометрический метод	0.10	-
554	405293.70	1318218.93	Картометрический метод	0.10	-
555	405297.27	1318232.30	Картометрический метод	0.10	-
556	405174.94	1318261.21	Картометрический метод	0.10	-
557	405175.81	1318307.59	Картометрический метод	0.10	-
558	405179.61	1318410.60	Картометрический метод	0.10	-
559	405178.06	1318443.84	Картометрический метод	0.10	-
560	405178.77	1318465.51	Картометрический метод	0.10	-

2. Сведения о характерных точках границ объекта

Обозначение характерных точек границ	Координаты, м		Метод определения координат характерной точки	Средняя квадратическая погрешность положения характерной точки (Mt), м	Описание обозначения точки на местности (при наличии)
	X	Y			
1	2	3	4	5	6
561	405240.85	1318591.33	Картометрический метод	0.10	-
562	405174.21	1318746.70	Картометрический метод	0.10	-
563	405085.47	1318797.20	Картометрический метод	0.10	-
564	405069.38	1318888.02	Картометрический метод	0.10	-
565	405115.13	1318920.09	Картометрический метод	0.10	-
566	405155.50	1318994.14	Картометрический метод	0.10	-
567	405135.21	1319095.55	Картометрический метод	0.10	-
568	405097.66	1319136.10	Картометрический метод	0.10	-
569	405017.04	1319207.02	Картометрический метод	0.10	-
570	404980.27	1319258.94	Картометрический метод	0.10	-
571	404955.92	1319293.34	Картометрический метод	0.10	-
572	404917.15	1319298.32	Картометрический метод	0.10	-
573	404906.02	1319299.76	Картометрический метод	0.10	-
574	404898.84	1319299.16	Картометрический метод	0.10	-
575	404898.72	1319300.70	Картометрический метод	0.10	-
576	404889.54	1319301.87	Картометрический метод	0.10	-
577	404885.47	1319316.96	Картометрический метод	0.10	-
578	404800.15	1319309.06	Картометрический метод	0.10	-
579	404807.65	1319274.68	Картометрический метод	0.10	-
580	404818.26	1319225.14	Картометрический метод	0.10	-
581	404842.74	1319227.58	Картометрический метод	0.10	-
582	404856.01	1319229.94	Картометрический метод	0.10	-
583	404862.42	1319233.97	Картометрический метод	0.10	-
584	404866.43	1319239.35	Картометрический метод	0.10	-
585	404874.16	1319248.60	Картометрический метод	0.10	-

2. Сведения о характерных точках границ объекта

Обозначение характерных точек границ	Координаты, м		Метод определения координат характерной точки	Средняя квадратическая погрешность положения характерной точки (Mt), м	Описание обозначения точки на местности (при наличии)
	X	Y			
1	2	3	4	5	6
586	404879.68	1319253.39	Картометрический метод	0.10	-
587	404882.79	1319254.80	Картометрический метод	0.10	-
588	404892.11	1319256.28	Картометрический метод	0.10	-
589	404887.09	1319285.12	Картометрический метод	0.10	-
590	404921.19	1319290.93	Картометрический метод	0.10	-
591	404930.07	1319240.94	Картометрический метод	0.10	-
592	404895.73	1319235.10	Картометрический метод	0.10	-
593	404892.70	1319252.12	Картометрический метод	0.10	-
594	404883.32	1319251.82	Картометрический метод	0.10	-
595	404881.34	1319250.87	Картометрический метод	0.10	-
596	404876.31	1319246.50	Картометрический метод	0.10	-
597	404868.75	1319237.45	Картометрический метод	0.10	-
598	404864.49	1319231.72	Картометрический метод	0.10	-
599	404857.15	1319227.11	Картометрический метод	0.10	-
600	404843.33	1319224.19	Картометрический метод	0.10	-
601	404819.18	1319221.01	Картометрический метод	0.10	-
602	404824.81	1319194.52	Картометрический метод	0.10	-
603	404829.24	1319173.84	Картометрический метод	0.10	-
604	404836.49	1319144.45	Картометрический метод	0.10	-
605	404848.23	1319089.74	Картометрический метод	0.10	-
606	404856.41	1319051.69	Картометрический метод	0.10	-
607	404880.90	1318933.84	Картометрический метод	0.10	-
608	404894.08	1318873.30	Картометрический метод	0.10	-
609	404903.21	1318832.58	Картометрический метод	0.10	-
610	404911.90	1318779.28	Картометрический метод	0.10	-

2. Сведения о характерных точках границ объекта

Обозначение характерных точек границ	Координаты, м		Метод определения координат характерной точки	Средняя квадратическая погрешность положения характерной точки (Mt), м	Описание обозначения точки на местности (при наличии)
	X	Y			
1	2	3	4	5	6
611	404919.99	1318718.19	Картометрический метод	0.10	-
612	404931.17	1318643.91	Картометрический метод	0.10	-
613	404949.79	1318509.30	Картометрический метод	0.10	-
614	404960.28	1318432.56	Картометрический метод	0.10	-
615	404964.56	1318405.83	Картометрический метод	0.10	-
616	404967.81	1318389.47	Картометрический метод	0.10	-
617	404972.01	1318374.63	Картометрический метод	0.10	-
618	404981.84	1318341.55	Картометрический метод	0.10	-
619	404989.94	1318314.82	Картометрический метод	0.10	-
620	404993.52	1318298.67	Картометрический метод	0.10	-
621	404997.44	1318260.58	Картометрический метод	0.10	-
622	404996.66	1318254.42	Картометрический метод	0.10	-
623	404996.08	1318249.89	Картометрический метод	0.10	-
624	404993.69	1318231.03	Картометрический метод	0.10	-
625	404985.06	1318184.71	Картометрический метод	0.10	-
626	404974.96	1318188.12	Картометрический метод	0.10	-
627	404969.86	1318168.69	Картометрический метод	0.10	-
628	404967.65	1318169.18	Картометрический метод	0.10	-
629	404964.29	1318169.91	Картометрический метод	0.10	-
630	404962.66	1318162.68	Картометрический метод	0.10	-
631	404960.38	1318163.20	Картометрический метод	0.10	-
632	404957.60	1318150.91	Картометрический метод	0.10	-
633	404956.64	1318146.63	Картометрический метод	0.10	-
634	404955.28	1318146.43	Картометрический метод	0.10	-
635	404951.25	1318146.29	Картометрический метод	0.10	-

2. Сведения о характерных точках границ объекта

Обозначение характерных точек границ	Координаты, м		Метод определения координат характерной точки	Средняя квадратическая погрешность положения характерной точки (Mt), м	Описание обозначения точки на местности (при наличии)
	X	Y			
1	2	3	4	5	6
636	404921.85	1318061.34	Картометрический метод	0.10	-
637	404927.97	1318059.20	Картометрический метод	0.10	-
638	404927.84	1318058.93	Картометрический метод	0.10	-
639	404948.91	1318051.42	Картометрический метод	0.10	-
640	404975.01	1318041.20	Картометрический метод	0.10	-
641	405029.19	1318017.52	Картометрический метод	0.10	-
642	405061.83	1318003.30	Картометрический метод	0.10	-
643	405069.45	1317999.51	Картометрический метод	0.10	-
644	405078.43	1317996.58	Картометрический метод	0.10	-
645	405095.82	1317989.07	Картометрический метод	0.10	-
646	405111.66	1317982.45	Картометрический метод	0.10	-
647	405140.07	1317970.68	Картометрический метод	0.10	-
648	405150.43	1317967.48	Картометрический метод	0.10	-
649	405180.38	1317951.50	Картометрический метод	0.10	-
650	405200.81	1317941.69	Картометрический метод	0.10	-
651	405210.53	1317937.97	Картометрический метод	0.10	-
652	405230.82	1317929.21	Картометрический метод	0.10	-
653	405255.03	1317917.01	Картометрический метод	0.10	-
654	405259.35	1317914.74	Картометрический метод	0.10	-
655	405268.98	1317910.13	Картометрический метод	0.10	-
656	405272.56	1317908.65	Картометрический метод	0.10	-
657	405277.05	1317906.83	Картометрический метод	0.10	-
658	405281.95	1317904.87	Картометрический метод	0.10	-
659	405302.09	1317896.45	Картометрический метод	0.10	-
660	405330.42	1317885.81	Картометрический метод	0.10	-

2. Сведения о характерных точках границ объекта

Обозначение характерных точек границ	Координаты, м		Метод определения координат характерной точки	Средняя квадратическая погрешность положения характерной точки (Mt), м	Описание обозначения точки на местности (при наличии)
	X	Y			
1	2	3	4	5	6
661	405349.43	1317878.39	Картометрический метод	0.10	-
662	405385.71	1317864.57	Картометрический метод	0.10	-
663	405402.84	1317855.68	Картометрический метод	0.10	-
664	405420.51	1317848.60	Картометрический метод	0.10	-
665	405439.98	1317843.14	Картометрический метод	0.10	-
666	405449.31	1317839.53	Картометрический метод	0.10	-
667	405448.50	1317836.92	Картометрический метод	0.10	-
668	405459.35	1317833.10	Картометрический метод	0.10	-
669	405476.11	1317829.50	Картометрический метод	0.10	-
670	405485.14	1317826.01	Картометрический метод	0.10	-
671	405484.37	1317824.10	Картометрический метод	0.10	-
672	405506.74	1317816.39	Картометрический метод	0.10	-
673	405515.60	1317810.47	Картометрический метод	0.10	-
674	405516.82	1317812.93	Картометрический метод	0.10	-
675	405533.91	1317807.14	Картометрический метод	0.10	-
676	405554.22	1317798.78	Картометрический метод	0.10	-
677	405554.66	1317799.54	Картометрический метод	0.10	-
678	405571.41	1317793.12	Картометрический метод	0.10	-
679	405583.85	1317788.25	Картометрический метод	0.10	-
680	405627.31	1317771.73	Картометрический метод	0.10	-
681	405656.27	1317763.99	Картометрический метод	0.10	-
682	405687.18	1317756.53	Картометрический метод	0.10	-
683	405714.67	1317751.34	Картометрический метод	0.10	-
684	405746.13	1317747.99	Картометрический метод	0.10	-
685	405760.49	1317746.89	Картометрический метод	0.10	-

2. Сведения о характерных точках границ объекта

Обозначение характерных точек границ	Координаты, м		Метод определения координат характерной точки	Средняя квадратическая погрешность положения характерной точки (Mt), м	Описание обозначения точки на местности (при наличии)
	X	Y			
1	2	3	4	5	6
686	405760.69	1317749.83	Картометрический метод	0.10	-
687	405779.09	1317747.76	Картометрический метод	0.10	-
688	405778.81	1317744.50	Картометрический метод	0.10	-
689	405788.02	1317743.56	Картометрический метод	0.10	-
690	405788.30	1317745.45	Картометрический метод	0.10	-
691	405792.95	1317745.18	Картометрический метод	0.10	-
692	405793.08	1317746.58	Картометрический метод	0.10	-
693	405813.12	1317745.70	Картометрический метод	0.10	-
694	405813.84	1317745.76	Картометрический метод	0.10	-
695	405814.36	1317750.17	Картометрический метод	0.10	-
696	405820.31	1317749.31	Картометрический метод	0.10	-
697	405829.36	1317793.40	Картометрический метод	0.10	-
698	405825.48	1317802.68	Картометрический метод	0.10	-
699	405816.97	1317823.06	Картометрический метод	0.10	-
700	405821.64	1317856.30	Картометрический метод	0.10	-
701	405834.08	1317879.41	Картометрический метод	0.10	-
702	405853.05	1317901.92	Картометрический метод	0.10	-
703	405869.29	1317909.16	Картометрический метод	0.10	-
704	405870.78	1317904.35	Картометрический метод	0.10	-
705	405869.97	1317897.69	Картометрический метод	0.10	-
706	405872.17	1317892.08	Картометрический метод	0.10	-
707	405874.38	1317892.95	Картометрический метод	0.10	-
708	405913.86	1317908.16	Картометрический метод	0.10	-
709	405920.74	1317910.81	Картометрический метод	0.10	-
710	405925.14	1317897.88	Картометрический метод	0.10	-

2. Сведения о характерных точках границ объекта

Обозначение характерных точек границ	Координаты, м		Метод определения координат характерной точки	Средняя квадратическая погрешность положения характерной точки (Mt), м	Описание обозначения точки на местности (при наличии)
	X	Y			
1	2	3	4	5	6
711	405966.95	1317907.03	Картометрический метод	0.10	-
712	405984.35	1317910.32	Картометрический метод	0.10	-
713	406015.39	1317915.91	Картометрический метод	0.10	-
714	406019.59	1317916.75	Картометрический метод	0.10	-
715	406048.76	1317924.16	Картометрический метод	0.10	-
716	406074.15	1317930.38	Картометрический метод	0.10	-
717	406073.85	1317931.98	Картометрический метод	0.10	-
718	406095.10	1317937.96	Картометрический метод	0.10	-
719	406125.81	1317947.51	Картометрический метод	0.10	-
720	406152.35	1317956.31	Картометрический метод	0.10	-
721	406177.07	1317965.39	Картометрический метод	0.10	-
722	406185.79	1317967.53	Картометрический метод	0.10	-
723	406197.85	1317971.54	Картометрический метод	0.10	-
724	406240.00	1317986.91	Картометрический метод	0.10	-
725	406275.15	1318001.51	Картометрический метод	0.10	-
726	406294.16	1318008.37	Картометрический метод	0.10	-
727	406326.14	1318018.76	Картометрический метод	0.10	-
728	406339.85	1318023.73	Картометрический метод	0.10	-
729	406380.81	1318039.37	Картометрический метод	0.10	-
730	406386.90	1318042.15	Картометрический метод	0.10	-
731	406431.22	1318066.82	Картометрический метод	0.10	-
732	406442.67	1318073.38	Картометрический метод	0.10	-
733	406457.24	1318081.44	Картометрический метод	0.10	-
734	406486.71	1318097.71	Картометрический метод	0.10	-
735	406486.96	1318097.82	Картометрический метод	0.10	-

2. Сведения о характерных точках границ объекта

Обозначение характерных точек границ	Координаты, м		Метод определения координат характерной точки	Средняя квадратическая погрешность положения характерной точки (Mt), м	Описание обозначения точки на местности (при наличии)
	X	Y			
1	2	3	4	5	6
736	406487.61	1318098.21	Картометрический метод	0.10	-
737	406487.22	1318100.28	Картометрический метод	0.10	-
738	406512.50	1318112.69	Картометрический метод	0.10	-
739	406510.70	1318118.81	Картометрический метод	0.10	-
740	406529.89	1318126.33	Картометрический метод	0.10	-
741	406552.74	1318136.23	Картометрический метод	0.10	-
742	406581.33	1318149.39	Картометрический метод	0.10	-
743	406632.94	1318167.80	Картометрический метод	0.10	-
744	406659.26	1318179.49	Картометрический метод	0.10	-
745	406684.06	1318190.80	Картометрический метод	0.10	-
746	406702.75	1318198.61	Картометрический метод	0.10	-
747	406706.84	1318200.68	Картометрический метод	0.10	-
748	406732.61	1318212.23	Картометрический метод	0.10	-
749	406757.46	1318224.41	Картометрический метод	0.10	-
750	406772.17	1318230.95	Картометрический метод	0.10	-
751	406792.76	1318241.57	Картометрический метод	0.10	-
752	406811.59	1318249.11	Картометрический метод	0.10	-
753	406827.89	1318257.21	Картометрический метод	0.10	-
754	406828.07	1318257.29	Картометрический метод	0.10	-
755	406847.75	1318267.27	Картометрический метод	0.10	-
756	406870.38	1318279.00	Картометрический метод	0.10	-
757	406877.57	1318280.56	Картометрический метод	0.10	-
758	406900.80	1318293.33	Картометрический метод	0.10	-
759	406965.29	1318323.04	Картометрический метод	0.10	-
760	406962.92	1318331.35	Картометрический метод	0.10	-

2. Сведения о характерных точках границ объекта

Обозначение характерных точек границ	Координаты, м		Метод определения координат характерной точки	Средняя квадратическая погрешность положения характерной точки (Mt), м	Описание обозначения точки на местности (при наличии)
	X	Y			
1	2	3	4	5	6
761	406969.39	1318334.37	Картометрический метод	0.10	-
762	406978.07	1318335.15	Картометрический метод	0.10	-
763	406980.53	1318335.37	Картометрический метод	0.10	-
764	406998.91	1318337.01	Картометрический метод	0.10	-
765	407029.21	1318339.75	Картометрический метод	0.10	-
766	407091.57	1318343.60	Картометрический метод	0.10	-
767	407165.01	1318347.93	Картометрический метод	0.10	-
768	407186.83	1318349.12	Картометрический метод	0.10	-
769	407187.06	1318343.91	Картометрический метод	0.10	-
770	407193.62	1318344.70	Картометрический метод	0.10	-
771	407195.30	1318349.34	Картометрический метод	0.10	-
772	407416.62	1318359.24	Картометрический метод	0.10	-
495	407416.45	1318362.25	Картометрический метод	0.10	-
773	404873.68	1318066.75	Картометрический метод	0.10	-
774	404878.11	1318075.66	Картометрический метод	0.10	-
775	404901.43	1318067.65	Картометрический метод	0.10	-
776	404928.41	1318145.47	Картометрический метод	0.10	-
777	404926.29	1318146.21	Картометрический метод	0.10	-
778	404910.90	1318152.34	Картометрический метод	0.10	-
779	404915.83	1318164.76	Картометрический метод	0.10	-
780	404927.26	1318218.02	Картометрический метод	0.10	-
781	404934.03	1318261.32	Картометрический метод	0.10	-
782	404938.47	1318261.30	Картометрический метод	0.10	-
783	404939.44	1318303.89	Картометрический метод	0.10	-
784	404940.49	1318320.17	Картометрический метод	0.10	-

2. Сведения о характерных точках границ объекта

Обозначение характерных точек границ	Координаты, м		Метод определения координат характерной точки	Средняя квадратическая погрешность положения характерной точки (Mt), м	Описание обозначения точки на местности (при наличии)
	X	Y			
1	2	3	4	5	6
785	404940.12	1318324.33	Картометрический метод	0.10	-
786	404940.10	1318324.62	Картометрический метод	0.10	-
787	404939.95	1318326.34	Картометрический метод	0.10	-
788	404932.72	1318326.06	Картометрический метод	0.10	-
789	404921.07	1318325.17	Картометрический метод	0.10	-
790	404906.51	1318374.72	Картометрический метод	0.10	-
791	404901.45	1318401.54	Картометрический метод	0.10	-
792	404912.72	1318403.78	Картометрический метод	0.10	-
793	404919.72	1318405.57	Картометрический метод	0.10	-
794	404918.07	1318416.87	Картометрический метод	0.10	-
795	404909.84	1318462.28	Картометрический метод	0.10	-
796	404906.88	1318478.63	Картометрический метод	0.10	-
797	404903.47	1318501.74	Картометрический метод	0.10	-
798	404894.79	1318558.39	Картометрический метод	0.10	-
799	404893.86	1318565.99	Картометрический метод	0.10	-
800	404892.31	1318578.71	Картометрический метод	0.10	-
801	404888.94	1318597.55	Картометрический метод	0.10	-
802	404887.70	1318606.20	Картометрический метод	0.10	-
803	404884.10	1318628.15	Картометрический метод	0.10	-
804	404880.07	1318654.07	Картометрический метод	0.10	-
805	404877.84	1318653.57	Картометрический метод	0.10	-
806	404873.82	1318689.06	Картометрический метод	0.10	-
807	404871.63	1318706.09	Картометрический метод	0.10	-
808	404867.82	1318728.93	Картометрический метод	0.10	-
809	404863.27	1318753.55	Картометрический метод	0.10	-

2. Сведения о характерных точках границ объекта

Обозначение характерных точек границ	Координаты, м		Метод определения координат характерной точки	Средняя квадратическая погрешность положения характерной точки (Mt), м	Описание обозначения точки на местности (при наличии)
	X	Y			
1	2	3	4	5	6
810	404861.01	1318759.13	Картометрический метод	0.10	-
811	404856.81	1318780.30	Картометрический метод	0.10	-
812	404852.15	1318801.94	Картометрический метод	0.10	-
813	404852.32	1318806.53	Картометрический метод	0.10	-
814	404847.55	1318829.73	Картометрический метод	0.10	-
815	404846.21	1318835.96	Картометрический метод	0.10	-
816	404842.78	1318849.87	Картометрический метод	0.10	-
817	404841.33	1318856.82	Картометрический метод	0.10	-
818	404836.33	1318878.05	Картометрический метод	0.10	-
819	404831.43	1318904.96	Картометрический метод	0.10	-
820	404821.93	1318953.35	Картометрический метод	0.10	-
821	404819.85	1318959.86	Картометрический метод	0.10	-
822	404815.44	1318988.05	Картометрический метод	0.10	-
823	404811.31	1319008.34	Картометрический метод	0.10	-
824	404799.98	1319062.37	Картометрический метод	0.10	-
825	404799.51	1319066.27	Картометрический метод	0.10	-
826	404792.91	1319102.65	Картометрический метод	0.10	-
827	404789.33	1319114.65	Картометрический метод	0.10	-
828	404779.54	1319155.46	Картометрический метод	0.10	-
829	404769.28	1319154.36	Картометрический метод	0.10	-
830	404763.35	1319179.87	Картометрический метод	0.10	-
831	404757.06	1319209.65	Картометрический метод	0.10	-
832	404755.90	1319215.22	Картометрический метод	0.10	-
833	404587.02	1319180.17	Картометрический метод	0.10	-
834	404549.42	1319173.67	Картометрический метод	0.10	-

2. Сведения о характерных точках границ объекта

Обозначение характерных точек границ	Координаты, м		Метод определения координат характерной точки	Средняя квадратическая погрешность положения характерной точки (Mt), м	Описание обозначения точки на местности (при наличии)
	X	Y			
1	2	3	4	5	6
835	404531.14	1319170.51	Картометрический метод	0.10	-
836	404510.36	1319145.61	Картометрический метод	0.10	-
837	404487.91	1319118.69	Картометрический метод	0.10	-
838	404494.98	1318776.42	Картометрический метод	0.10	-
839	404374.89	1318592.69	Картометрический метод	0.10	-
840	404307.61	1318492.02	Картометрический метод	0.10	-
841	404286.79	1318480.63	Картометрический метод	0.10	-
842	404264.95	1318468.69	Картометрический метод	0.10	-
843	404009.66	1318461.06	Картометрический метод	0.10	-
844	403994.97	1318460.62	Картометрический метод	0.10	-
845	403929.10	1318349.91	Картометрический метод	0.10	-
846	403925.42	1318343.61	Картометрический метод	0.10	-
847	403820.56	1318164.66	Картометрический метод	0.10	-
848	403798.82	1318127.45	Картометрический метод	0.10	-
849	404224.17	1318116.56	Картометрический метод	0.10	-
850	404232.24	1318068.41	Картометрический метод	0.10	-
851	404239.54	1318022.08	Картометрический метод	0.10	-
852	404240.87	1318010.58	Картометрический метод	0.10	-
853	404294.41	1318019.45	Картометрический метод	0.10	-
854	404300.38	1317986.85	Картометрический метод	0.10	-
855	404175.91	1317895.81	Картометрический метод	0.10	-
856	404166.92	1317890.51	Картометрический метод	0.10	-
857	404214.83	1317850.28	Картометрический метод	0.10	-
858	404316.79	1317759.18	Картометрический метод	0.10	-
859	404373.03	1317832.56	Картометрический метод	0.10	-

2. Сведения о характерных точках границ объекта

Обозначение характерных точек границ	Координаты, м		Метод определения координат характерной точки	Средняя квадратическая погрешность положения характерной точки (Mt), м	Описание обозначения точки на местности (при наличии)
	X	Y			
1	2	3	4	5	6
860	404418.25	1317889.97	Картометрический метод	0.10	-
861	404421.89	1317895.14	Картометрический метод	0.10	-
862	404459.20	1317943.90	Картометрический метод	0.10	-
863	404516.20	1318018.34	Картометрический метод	0.10	-
864	404518.23	1318017.35	Картометрический метод	0.10	-
865	404581.45	1317993.48	Картометрический метод	0.10	-
866	404590.30	1318014.01	Картометрический метод	0.10	-
867	404608.30	1318009.36	Картометрический метод	0.10	-
868	404640.40	1318006.94	Картометрический метод	0.10	-
869	404641.07	1318012.19	Картометрический метод	0.10	-
870	404645.28	1318011.33	Картометрический метод	0.10	-
871	404668.34	1318008.08	Картометрический метод	0.10	-
872	404670.73	1318007.74	Картометрический метод	0.10	-
873	404672.83	1318007.45	Картометрический метод	0.10	-
874	404677.16	1318007.44	Картометрический метод	0.10	-
875	404714.05	1318078.24	Картометрический метод	0.10	-
876	404731.70	1318112.11	Картометрический метод	0.10	-
877	404788.70	1318093.89	Картометрический метод	0.10	-
878	404810.98	1318086.77	Картометрический метод	0.10	-
879	404832.45	1318079.91	Картометрический метод	0.10	-
880	404837.45	1318078.31	Картометрический метод	0.10	-
881	404861.25	1318070.70	Картометрический метод	0.10	-
882	404866.56	1318069.00	Картометрический метод	0.10	-
773	404873.68	1318066.75	Картометрический метод	0.10	-

3. Сведения о характерных точках части (частей) границы объекта

Обозначение характерных точек части границы	Координаты, м		Метод определения координат характерной точки	Средняя квадратическая погрешность положения характерной точки (Mt), м	Описание обозначения точки на местности (при наличии)
	X	Y			
1	2	3	4	5	6
-	-	-	-	-	-

Раздел 3

Сведения о местоположении измененных (уточненных) границ объекта

1. Система координат -

2. Сведения о характерных точках границ объекта

Обозначение характерных точек границ	Существующие координаты, м		Измененные (уточненные) координаты, м		Метод определения координат характерной точки	Средняя квадратическая погрешность положения характерной точки (Mt), м	Описание обозначения точки на местности (при наличии)
	X	Y	X	Y			
1	2	3	4	5	6	7	8
-	-	-	-	-	-	-	

3. Сведения о характерных точках части (частей) границы объекта

Обозначение характерных точек части границы	Существующие координаты, м		Измененные (уточненные) координаты, м		Метод определения координат характерной точки	Средняя квадратическая погрешность положения характерной точки (Mt), м	Описание обозначения точки на местности (при наличии)
	X	Y	X	Y			
1	2	3	4	5	6	7	8
-	-	-	-	-	-	-	

ТЕКСТОВОЕ ОПИСАНИЕ
местоположения границ населенных пунктов, территориальных зон

Прохождение границы		Описание прохождения границы
от точки	до точки	
1	2	3
-	-	-

ГРАФИЧЕСКОЕ ОПИСАНИЕ
местоположения границ населенных пунктов, территориальных зон, особо охраняемых природных территорий, зон с особыми условиями использования территории

Зона застройки индивидуальными жилыми домами и домами блокированной застройки

(наименование объекта, местоположение границ которого описано (далее - объект))

Раздел 1

Сведения об объекте

№ п/п	Характеристики объекта	Описание характеристик
1	2	3
1.	Местоположение объекта	Самарская область, район Ставропольский, сельское поселение Жигули, село Валы
2.	Площадь объекта +/- величина погрешности определения площади (Р +/- Дельта Р)	1196878 кв.м. +/- 383 кв.м.
3.	Иные характеристики объекта	-

Раздел 2

Сведения о местоположении границ объекта

1. Система координат МСК-63, зона 1

2. Сведения о характерных точках границ объекта

Обозначение характерных точек границ	Координаты, м		Метод определения координат характерной точки	Средняя квадратическая погрешность положения характерной точки (Mt), м	Описание обозначения точки на местности (при наличии)
	X	Y			
1	2	3	4	5	6
1	401600.50	1325227.18	Картометрический метод	0.10	-
2	401598.02	1325220.62	Картометрический метод	0.10	-
3	401591.46	1325223.11	Картометрический метод	0.10	-
4	401593.94	1325229.66	Картометрический метод	0.10	-
5	401596.32	1325228.76	Картометрический метод	0.10	-
6	401598.41	1325234.37	Картометрический метод	0.10	-
7	401603.05	1325234.59	Картометрический метод	0.10	-
8	401593.05	1325236.84	Картометрический метод	0.10	-
9	401592.84	1325236.32	Картометрический метод	0.10	-
10	401590.82	1325230.35	Картометрический метод	0.10	-
11	401589.32	1325221.89	Картометрический метод	0.10	-
12	401578.47	1325194.72	Картометрический метод	0.10	-
13	401565.93	1325153.86	Картометрический метод	0.10	-
14	401552.78	1325114.50	Картометрический метод	0.10	-
15	401554.78	1325106.19	Картометрический метод	0.10	-
16	401550.98	1325095.41	Картометрический метод	0.10	-
17	401546.66	1325094.07	Картометрический метод	0.10	-
18	401542.24	1325088.37	Картометрический метод	0.10	-
19	401527.33	1325045.06	Картометрический метод	0.10	-
20	401505.53	1324979.06	Картометрический метод	0.10	-
21	401493.84	1324943.65	Картометрический метод	0.10	-
22	401553.23	1324922.49	Картометрический метод	0.10	-

2. Сведения о характерных точках границ объекта

Обозначение характерных точек границ	Координаты, м		Метод определения координат характерной точки	Средняя квадратическая погрешность положения характерной точки (Mt), м	Описание обозначения точки на местности (при наличии)
	X	Y			
1	2	3	4	5	6
23	401550.94	1324914.49	Картометрический метод	0.10	-
24	401542.65	1324893.97	Картометрический метод	0.10	-
25	401534.27	1324872.69	Картометрический метод	0.10	-
26	401545.34	1324868.16	Картометрический метод	0.10	-
27	401536.61	1324846.05	Картометрический метод	0.10	-
28	401535.75	1324843.87	Картометрический метод	0.10	-
29	401534.86	1324841.64	Картометрический метод	0.10	-
30	401533.79	1324838.93	Картометрический метод	0.10	-
31	401518.48	1324800.15	Картометрический метод	0.10	-
32	401501.21	1324805.23	Картометрический метод	0.10	-
33	401460.12	1324817.47	Картометрический метод	0.10	-
34	401450.89	1324820.56	Картометрический метод	0.10	-
35	401450.48	1324819.42	Картометрический метод	0.10	-
36	401449.24	1324815.97	Картометрический метод	0.10	-
37	401445.96	1324807.16	Картометрический метод	0.10	-
38	401442.73	1324805.47	Картометрический метод	0.10	-
39	401438.20	1324798.14	Картометрический метод	0.10	-
40	401430.84	1324778.36	Картометрический метод	0.10	-
41	401430.89	1324775.45	Картометрический метод	0.10	-
42	401429.08	1324773.95	Картометрический метод	0.10	-
43	401421.03	1324751.85	Картометрический метод	0.10	-
44	401420.68	1324747.44	Картометрический метод	0.10	-
45	401418.25	1324744.85	Картометрический метод	0.10	-
46	401410.81	1324720.28	Картометрический метод	0.10	-
47	401412.32	1324716.42	Картометрический метод	0.10	-

2. Сведения о характерных точках границ объекта

Обозначение характерных точек границ	Координаты, м		Метод определения координат характерной точки	Средняя квадратическая погрешность положения характерной точки (Mt), м	Описание обозначения точки на местности (при наличии)
	X	Y			
1	2	3	4	5	6
48	401409.72	1324709.46	Картометрический метод	0.10	-
49	401404.97	1324706.70	Картометрический метод	0.10	-
50	401393.42	1324670.66	Картометрический метод	0.10	-
51	401387.97	1324654.17	Картометрический метод	0.10	-
52	401375.24	1324620.78	Картометрический метод	0.10	-
53	401363.84	1324588.38	Картометрический метод	0.10	-
54	401342.62	1324531.87	Картометрический метод	0.10	-
55	401342.23	1324527.60	Картометрический метод	0.10	-
56	401340.30	1324524.90	Картометрический метод	0.10	-
57	401332.84	1324503.68	Картометрический метод	0.10	-
58	401331.25	1324495.80	Картометрический метод	0.10	-
59	401336.00	1324492.24	Картометрический метод	0.10	-
60	401344.73	1324490.40	Картометрический метод	0.10	-
61	401342.73	1324484.00	Картометрический метод	0.10	-
62	401334.22	1324484.46	Картометрический метод	0.10	-
63	401327.33	1324483.75	Картометрический метод	0.10	-
64	401319.90	1324467.06	Картометрический метод	0.10	-
65	401310.17	1324437.87	Картометрический метод	0.10	-
66	401305.16	1324425.99	Картометрический метод	0.10	-
67	401290.96	1324382.87	Картометрический метод	0.10	-
68	401270.65	1324322.44	Картометрический метод	0.10	-
69	401259.06	1324289.55	Картометрический метод	0.10	-
70	401251.10	1324261.31	Картометрический метод	0.10	-
71	401244.38	1324231.86	Картометрический метод	0.10	-
72	401239.88	1324209.59	Картометрический метод	0.10	-

2. Сведения о характерных точках границ объекта

Обозначение характерных точек границ	Координаты, м		Метод определения координат характерной точки	Средняя квадратическая погрешность положения характерной точки (Mt), м	Описание обозначения точки на местности (при наличии)
	X	Y			
1	2	3	4	5	6
73	401247.28	1324207.62	Картометрический метод	0.10	-
74	401245.12	1324185.32	Картометрический метод	0.10	-
75	401237.08	1324184.07	Картометрический метод	0.10	-
76	401232.88	1324173.89	Картометрический метод	0.10	-
77	401520.00	1324093.90	Картометрический метод	0.10	-
78	401645.07	1324072.46	Картометрический метод	0.10	-
79	401646.15	1324096.97	Картометрический метод	0.10	-
80	401845.19	1324209.82	Картометрический метод	0.10	-
81	402012.36	1324304.19	Картометрический метод	0.10	-
82	402012.70	1324317.76	Картометрический метод	0.10	-
83	402013.86	1324332.92	Картометрический метод	0.10	-
84	402015.78	1324348.00	Картометрический метод	0.10	-
85	402018.46	1324362.96	Картометрический метод	0.10	-
86	402021.90	1324377.76	Картометрический метод	0.10	-
87	402026.08	1324392.38	Картометрический метод	0.10	-
88	402030.99	1324406.76	Картометрический метод	0.10	-
89	402036.64	1324420.87	Картометрический метод	0.10	-
90	402042.98	1324434.69	Картометрический метод	0.10	-
91	402050.02	1324448.16	Картометрический метод	0.10	-
92	402056.40	1324459.01	Картометрический метод	0.10	-
93	402056.62	1324463.54	Картометрический метод	0.10	-
94	402059.05	1324463.28	Картометрический метод	0.10	-
95	402066.09	1324473.95	Картометрический метод	0.10	-
96	402075.08	1324486.20	Картометрический метод	0.10	-
97	402087.85	1324501.47	Картометрический метод	0.10	-

2. Сведения о характерных точках границ объекта

Обозначение характерных точек границ	Координаты, м		Метод определения координат характерной точки	Средняя квадратическая погрешность положения характерной точки (Mt), м	Описание обозначения точки на местности (при наличии)
	X	Y			
1	2	3	4	5	6
98	402087.91	1324510.80	Картометрический метод	0.10	-
99	402089.00	1324555.40	Картометрический метод	0.10	-
100	402090.10	1324565.40	Картометрический метод	0.10	-
101	402090.40	1324568.30	Картометрический метод	0.10	-
102	402092.20	1324583.90	Картометрический метод	0.10	-
103	402115.70	1324580.40	Картометрический метод	0.10	-
104	402112.18	1324526.01	Картометрический метод	0.10	-
105	402116.91	1324530.20	Картометрический метод	0.10	-
106	402128.69	1324539.80	Картометрический метод	0.10	-
107	402140.94	1324548.80	Картометрический метод	0.10	-
108	402141.50	1324549.00	Картометрический метод	0.10	-
109	402142.30	1324568.20	Картометрический метод	0.10	-
110	402143.30	1324578.00	Картометрический метод	0.10	-
111	402165.90	1324575.21	Картометрический метод	0.10	-
112	402178.14	1324573.05	Картометрический метод	0.10	-
113	402182.03	1324572.33	Картометрический метод	0.10	-
114	402196.00	1324579.24	Картометрический метод	0.10	-
115	402203.38	1324582.63	Картометрический метод	0.10	-
116	402203.24	1324584.85	Картометрический метод	0.10	-
117	402204.69	1324591.70	Картометрический метод	0.10	-
118	402205.94	1324597.53	Картометрический метод	0.10	-
119	402206.79	1324603.03	Картометрический метод	0.10	-
120	402207.91	1324602.83	Картометрический метод	0.10	-
121	402208.89	1324605.29	Картометрический метод	0.10	-
122	402214.02	1324603.46	Картометрический метод	0.10	-

2. Сведения о характерных точках границ объекта

Обозначение характерных точек границ	Координаты, м		Метод определения координат характерной точки	Средняя квадратическая погрешность положения характерной точки (Mt), м	Описание обозначения точки на местности (при наличии)
	X	Y			
1	2	3	4	5	6
123	402217.82	1324613.51	Картометрический метод	0.10	-
124	402218.47	1324614.43	Картометрический метод	0.10	-
125	402226.03	1324611.66	Картометрический метод	0.10	-
126	402231.93	1324629.02	Картометрический метод	0.10	-
127	402240.75	1324660.14	Картометрический метод	0.10	-
128	402246.31	1324667.77	Картометрический метод	0.10	-
129	402264.53	1324664.46	Картометрический метод	0.10	-
130	402272.53	1324662.47	Картометрический метод	0.10	-
131	402277.30	1324660.39	Картометрический метод	0.10	-
132	402284.84	1324656.87	Картометрический метод	0.10	-
133	402287.10	1324656.15	Картометрический метод	0.10	-
134	402287.86	1324657.21	Картометрический метод	0.10	-
135	402288.13	1324657.30	Картометрический метод	0.10	-
136	402300.63	1324651.45	Картометрический метод	0.10	-
137	402301.43	1324615.04	Картометрический метод	0.10	-
138	402318.43	1324656.69	Картометрический метод	0.10	-
139	402325.79	1324653.25	Картометрический метод	0.10	-
140	402339.96	1324684.66	Картометрический метод	0.10	-
141	402335.87	1324687.33	Картометрический метод	0.10	-
142	402331.68	1324689.16	Картометрический метод	0.10	-
143	402366.86	1324775.34	Картометрический метод	0.10	-
144	402299.30	1324831.73	Картометрический метод	0.10	-
145	402248.42	1324875.90	Картометрический метод	0.10	-
146	402221.26	1324895.87	Картометрический метод	0.10	-
147	402136.62	1324979.33	Картометрический метод	0.10	-

2. Сведения о характерных точках границ объекта

Обозначение характерных точек границ	Координаты, м		Метод определения координат характерной точки	Средняя квадратическая погрешность положения характерной точки (Mt), м	Описание обозначения точки на местности (при наличии)
	X	Y			
1	2	3	4	5	6
148	402061.12	1325005.82	Картометрический метод	0.10	-
149	402022.39	1325024.50	Картометрический метод	0.10	-
150	402023.27	1325026.50	Картометрический метод	0.10	-
151	402024.49	1325030.01	Картометрический метод	0.10	-
152	402029.50	1325042.00	Картометрический метод	0.10	-
153	402035.45	1325055.49	Картометрический метод	0.10	-
154	402035.98	1325057.82	Картометрический метод	0.10	-
155	402065.24	1325139.59	Картометрический метод	0.10	-
156	402174.86	1325123.70	Картометрический метод	0.10	-
157	402237.26	1325115.20	Картометрический метод	0.10	-
158	402261.25	1325115.14	Картометрический метод	0.10	-
159	402436.98	1325113.84	Картометрический метод	0.10	-
160	402407.46	1325118.53	Картометрический метод	0.10	-
161	402414.58	1325168.03	Картометрический метод	0.10	-
162	402433.26	1325165.06	Картометрический метод	0.10	-
163	402432.95	1325166.76	Картометрический метод	0.10	-
164	402430.89	1325182.33	Картометрический метод	0.10	-
165	402430.46	1325187.77	Картометрический метод	0.10	-
166	402425.22	1325188.28	Картометрический метод	0.10	-
167	402431.00	1325248.00	Картометрический метод	0.10	-
168	402432.95	1325260.62	Картометрический метод	0.10	-
169	402435.81	1325276.06	Картометрический метод	0.10	-
170	402439.47	1325291.33	Картометрический метод	0.10	-
171	402443.94	1325306.39	Картометрический метод	0.10	-
172	402449.18	1325321.20	Картометрический метод	0.10	-

2. Сведения о характерных точках границ объекта

Обозначение характерных точек границ	Координаты, м		Метод определения координат характерной точки	Средняя квадратическая погрешность положения характерной точки (Mt), м	Описание обозначения точки на местности (при наличии)
	X	Y			
1	2	3	4	5	6
173	402455.19	1325335.71	Картометрический метод	0.10	-
174	402456.36	1325338.16	Картометрический метод	0.10	-
175	402457.61	1325341.18	Картометрический метод	0.10	-
176	402464.37	1325355.35	Картометрический метод	0.10	-
177	402471.86	1325369.16	Картометрический метод	0.10	-
178	402478.22	1325379.53	Картометрический метод	0.10	-
179	402478.56	1325391.38	Картометрический метод	0.10	-
180	402040.40	1325391.38	Картометрический метод	0.10	-
181	402040.40	1325602.90	Картометрический метод	0.10	-
182	402220.88	1325603.91	Картометрический метод	0.10	-
183	402221.70	1325684.29	Картометрический метод	0.10	-
184	401806.07	1325679.47	Картометрический метод	0.10	-
185	401802.32	1325660.29	Картометрический метод	0.10	-
186	401801.56	1325656.36	Картометрический метод	0.10	-
187	401801.18	1325654.49	Картометрический метод	0.10	-
188	401761.68	1325656.27	Картометрический метод	0.10	-
189	401759.00	1325646.79	Картометрический метод	0.10	-
190	401751.55	1325646.29	Картометрический метод	0.10	-
191	401746.36	1325645.32	Картометрический метод	0.10	-
192	401743.82	1325638.24	Картометрический метод	0.10	-
193	401714.06	1325555.17	Картометрический метод	0.10	-
194	401711.63	1325548.38	Картометрический метод	0.10	-
195	401711.62	1325548.38	Картометрический метод	0.10	-
196	401694.67	1325501.03	Картометрический метод	0.10	-
197	401689.70	1325487.15	Картометрический метод	0.10	-

2. Сведения о характерных точках границ объекта

Обозначение характерных точек границ	Координаты, м		Метод определения координат характерной точки	Средняя квадратическая погрешность положения характерной точки (Mt), м	Описание обозначения точки на местности (при наличии)
	X	Y			
1	2	3	4	5	6
198	401683.84	1325488.85	Картометрический метод	0.10	-
199	401679.40	1325470.83	Картометрический метод	0.10	-
200	401669.53	1325444.21	Картометрический метод	0.10	-
201	401675.24	1325432.87	Картометрический метод	0.10	-
202	401671.69	1325421.72	Картометрический метод	0.10	-
203	401659.57	1325419.27	Картометрический метод	0.10	-
204	401656.46	1325413.17	Картометрический метод	0.10	-
205	401645.57	1325380.96	Картометрический метод	0.10	-
206	401609.99	1325282.74	Картометрический метод	0.10	-
207	401612.68	1325279.10	Картометрический метод	0.10	-
208	401674.74	1325266.79	Картометрический метод	0.10	-
209	401725.23	1325269.62	Картометрический метод	0.10	-
210	401768.53	1325259.78	Картометрический метод	0.10	-
211	401756.68	1325204.81	Картометрический метод	0.10	-
212	401730.68	1325212.79	Картометрический метод	0.10	-
213	401711.34	1325213.51	Картометрический метод	0.10	-
214	401693.92	1325214.16	Картометрический метод	0.10	-
215	401611.20	1325232.76	Картометрический метод	0.10	-
216	401600.04	1325232.15	Картометрический метод	0.10	-
217	401598.47	1325227.95	Картометрический метод	0.10	-
1	401600.50	1325227.18	Картометрический метод	0.10	-
218	401861.89	1324719.04	Картометрический метод	0.10	-
219	401859.49	1324712.82	Картометрический метод	0.10	-
220	401923.79	1324697.52	Картометрический метод	0.10	-
221	401946.89	1324705.12	Картометрический метод	0.10	-

2. Сведения о характерных точках границ объекта

Обозначение характерных точек границ	Координаты, м		Метод определения координат характерной точки	Средняя квадратическая погрешность положения характерной точки (Mt), м	Описание обозначения точки на местности (при наличии)
	X	Y			
1	2	3	4	5	6
222	401955.14	1324704.26	Картометрический метод	0.10	-
223	401969.62	1324774.16	Картометрический метод	0.10	-
224	401810.31	1324827.07	Картометрический метод	0.10	-
225	401723.07	1324844.36	Картометрический метод	0.10	-
226	401725.89	1324828.62	Картометрический метод	0.10	-
227	401721.92	1324805.04	Картометрический метод	0.10	-
228	401712.99	1324779.79	Картометрический метод	0.10	-
229	401719.30	1324768.25	Картометрический метод	0.10	-
230	401741.75	1324764.41	Картометрический метод	0.10	-
231	401766.39	1324735.02	Картометрический метод	0.10	-
232	401826.58	1324720.68	Картометрический метод	0.10	-
233	401827.27	1324720.39	Картометрический метод	0.10	-
234	401827.79	1324723.86	Картометрический метод	0.10	-
235	401831.81	1324723.30	Картометрический метод	0.10	-
236	401833.08	1324724.38	Картометрический метод	0.10	-
237	401836.02	1324723.99	Картометрический метод	0.10	-
238	401839.64	1324722.39	Картометрический метод	0.10	-
239	401847.58	1324721.20	Картометрический метод	0.10	-
240	401856.56	1324720.54	Картометрический метод	0.10	-
218	401861.89	1324719.04	Картометрический метод	0.10	-
241	401944.62	1325552.83	Картометрический метод	0.10	-
242	401905.63	1325559.92	Картометрический метод	0.10	-
243	401796.51	1325579.30	Картометрический метод	0.10	-
244	401792.57	1325572.60	Картометрический метод	0.10	-
245	401790.73	1325569.20	Картометрический метод	0.10	-

2. Сведения о характерных точках границ объекта

Обозначение характерных точек границ	Координаты, м		Метод определения координат характерной точки	Средняя квадратическая погрешность положения характерной точки (Mt), м	Описание обозначения точки на местности (при наличии)
	X	Y			
1	2	3	4	5	6
246	401740.90	1325455.31	Картометрический метод	0.10	-
247	401853.81	1325438.59	Картометрический метод	0.10	-
248	401878.24	1325435.19	Картометрический метод	0.10	-
249	401887.15	1325433.30	Картометрический метод	0.10	-
250	401912.94	1325429.89	Картометрический метод	0.10	-
251	401919.78	1325429.00	Картометрический метод	0.10	-
241	401944.62	1325552.83	Картометрический метод	0.10	-
252	401828.57	1324414.40	Картометрический метод	0.10	-
253	401834.90	1324413.51	Картометрический метод	0.10	-
254	401835.71	1324419.47	Картометрический метод	0.10	-
255	401835.31	1324419.51	Картометрический метод	0.10	-
256	401834.53	1324413.84	Картометрический метод	0.10	-
257	401828.64	1324414.79	Картометрический метод	0.10	-
252	401828.57	1324414.40	Картометрический метод	0.10	-
258	402026.13	1325674.66	Картометрический метод	0.10	-
259	402034.19	1325674.11	Картометрический метод	0.10	-
260	402034.24	1325674.50	Картометрический метод	0.10	-
261	402026.16	1325675.05	Картометрический метод	0.10	-
258	402026.13	1325674.66	Картометрический метод	0.10	-
262	402012.97	1325335.96	Картометрический метод	0.10	-
263	402013.27	1325336.26	Картометрический метод	0.10	-
264	402010.60	1325339.24	Картометрический метод	0.10	-
265	402007.91	1325336.93	Картометрический метод	0.10	-
266	402008.19	1325336.64	Картометрический метод	0.10	-
267	402010.54	1325338.74	Картометрический метод	0.10	-

2. Сведения о характерных точках границ объекта

Обозначение характерных точек границ	Координаты, м		Метод определения координат характерной точки	Средняя квадратическая погрешность положения характерной точки (Mt), м	Описание обозначения точки на местности (при наличии)
	X	Y			
1	2	3	4	5	6
262	402012.97	1325335.96	Картометрический метод	0.10	-
268	401686.43	1324430.19	Картометрический метод	0.10	-
269	401692.83	1324429.48	Картометрический метод	0.10	-
270	401692.88	1324429.91	Картометрический метод	0.10	-
271	401686.46	1324430.59	Картометрический метод	0.10	-
268	401686.43	1324430.19	Картометрический метод	0.10	-
272	402183.70	1325155.71	Картометрический метод	0.10	-
273	402183.42	1325155.98	Картометрический метод	0.10	-
274	402178.79	1325152.66	Картометрический метод	0.10	-
275	402179.06	1325152.35	Картометрический метод	0.10	-
272	402183.70	1325155.71	Картометрический метод	0.10	-
276	401864.58	1324617.77	Картометрический метод	0.10	-
277	401864.97	1324617.72	Картометрический метод	0.10	-
278	401865.60	1324623.34	Картометрический метод	0.10	-
279	401865.21	1324623.39	Картометрический метод	0.10	-
276	401864.58	1324617.77	Картометрический метод	0.10	-
280	401565.53	1324793.40	Картометрический метод	0.10	-
281	401568.30	1324794.04	Картометрический метод	0.10	-
282	401568.28	1324794.05	Картометрический метод	0.10	-
283	401570.69	1324794.60	Картометрический метод	0.10	-
284	401570.61	1324794.99	Картометрический метод	0.10	-
285	401565.43	1324793.79	Картометрический метод	0.10	-
280	401565.53	1324793.40	Картометрический метод	0.10	-
286	401927.21	1325412.68	Картометрический метод	0.10	-
287	401927.60	1325412.60	Картометрический метод	0.10	-

2. Сведения о характерных точках границ объекта

Обозначение характерных точек границ	Координаты, м		Метод определения координат характерной точки	Средняя квадратическая погрешность положения характерной точки (Mt), м	Описание обозначения точки на местности (при наличии)
	X	Y			
1	2	3	4	5	6
288	401928.79	1325417.54	Картометрический метод	0.10	-
289	401928.40	1325417.65	Картометрический метод	0.10	-
286	401927.21	1325412.68	Картометрический метод	0.10	-
290	401764.43	1324635.65	Картометрический метод	0.10	-
291	401769.54	1324634.90	Картометрический метод	0.10	-
292	401769.56	1324635.30	Картометрический метод	0.10	-
293	401764.45	1324636.04	Картометрический метод	0.10	-
290	401764.43	1324635.65	Картометрический метод	0.10	-
294	401801.30	1325197.63	Картометрический метод	0.10	-
295	401801.68	1325197.51	Картометрический метод	0.10	-
296	401802.92	1325202.36	Картометрический метод	0.10	-
297	401802.53	1325202.48	Картометрический метод	0.10	-
294	401801.30	1325197.63	Картометрический метод	0.10	-
298	402012.88	1325137.99	Картометрический метод	0.10	-
299	402014.64	1325133.98	Картометрический метод	0.10	-
300	402015.01	1325134.13	Картометрический метод	0.10	-
301	402013.24	1325138.15	Картометрический метод	0.10	-
298	402012.88	1325137.99	Картометрический метод	0.10	-
302	402163.21	1325151.13	Картометрический метод	0.10	-
303	402163.51	1325150.86	Картометрический метод	0.10	-
304	402166.49	1325153.72	Картометрический метод	0.10	-
305	402166.21	1325154.01	Картометрический метод	0.10	-
302	402163.21	1325151.13	Картометрический метод	0.10	-
306	401560.16	1324694.02	Картометрический метод	0.10	-
307	401560.36	1324693.68	Картометрический метод	0.10	-

2. Сведения о характерных точках границ объекта

Обозначение характерных точек границ	Координаты, м		Метод определения координат характерной точки	Средняя квадратическая погрешность положения характерной точки (Mt), м	Описание обозначения точки на местности (при наличии)
	X	Y			
1	2	3	4	5	6
308	401563.67	1324695.31	Картометрический метод	0.10	-
309	401563.49	1324695.67	Картометрический метод	0.10	-
306	401560.16	1324694.02	Картометрический метод	0.10	-
310	401987.36	1325347.76	Картометрический метод	0.10	-
311	401988.73	1325345.81	Картометрический метод	0.10	-
312	401988.73	1325345.80	Картометрический метод	0.10	-
313	401989.01	1325345.40	Картометрический метод	0.10	-
314	401989.33	1325345.61	Картометрический метод	0.10	-
315	401987.69	1325347.99	Картометрический метод	0.10	-
310	401987.36	1325347.76	Картометрический метод	0.10	-
316	401649.08	1324668.56	Картометрический метод	0.10	-
317	401649.39	1324668.54	Картометрический метод	0.10	-
318	401649.41	1324668.95	Картометрический метод	0.10	-
319	401649.10	1324668.96	Картометрический метод	0.10	-
316	401649.08	1324668.56	Картометрический метод	0.10	-
320	401977.23	1324609.20	Картометрический метод	0.10	-
321	401977.52	1324609.11	Картометрический метод	0.10	-
322	401977.65	1324609.49	Картометрический метод	0.10	-
323	401977.35	1324609.59	Картометрический метод	0.10	-
320	401977.23	1324609.20	Картометрический метод	0.10	-
324	402150.19	1324588.24	Картометрический метод	0.10	-
325	402150.49	1324588.21	Картометрический метод	0.10	-
326	402150.54	1324588.61	Картометрический метод	0.10	-
327	402150.23	1324588.64	Картометрический метод	0.10	-
324	402150.19	1324588.24	Картометрический метод	0.10	-

2. Сведения о характерных точках границ объекта

Обозначение характерных точек границ	Координаты, м		Метод определения координат характерной точки	Средняя квадратическая погрешность положения характерной точки (Mt), м	Описание обозначения точки на местности (при наличии)
	X	Y			
1	2	3	4	5	6
328	402039.56	1325307.84	Картометрический метод	0.10	-
329	402039.77	1325307.61	Картометрический метод	0.10	-
330	402040.06	1325307.90	Картометрический метод	0.10	-
331	402039.84	1325308.11	Картометрический метод	0.10	-
328	402039.56	1325307.84	Картометрический метод	0.10	-
332	402216.64	1325120.21	Картометрический метод	0.10	-
333	402216.85	1325119.98	Картометрический метод	0.10	-
334	402217.13	1325120.27	Картометрический метод	0.10	-
335	402216.92	1325120.49	Картометрический метод	0.10	-
332	402216.64	1325120.21	Картометрический метод	0.10	-
336	401565.23	1324743.17	Картометрический метод	0.10	-
337	401565.63	1324743.11	Картометрический метод	0.10	-
338	401565.67	1324743.41	Картометрический метод	0.10	-
339	401565.27	1324743.47	Картометрический метод	0.10	-
336	401565.23	1324743.17	Картометрический метод	0.10	-
340	402087.53	1325256.89	Картометрический метод	0.10	-
341	402087.73	1325256.67	Картометрический метод	0.10	-
342	402088.02	1325256.96	Картометрический метод	0.10	-
343	402087.81	1325257.18	Картометрический метод	0.10	-
340	402087.53	1325256.89	Картометрический метод	0.10	-
344	401729.04	1324425.27	Картометрический метод	0.10	-
345	401729.33	1324425.23	Картометрический метод	0.10	-
346	401729.38	1324425.63	Картометрический метод	0.10	-
347	401729.07	1324425.67	Картометрический метод	0.10	-
344	401729.04	1324425.27	Картометрический метод	0.10	-

2. Сведения о характерных точках границ объекта

Обозначение характерных точек границ	Координаты, м		Метод определения координат характерной точки	Средняя квадратическая погрешность положения характерной точки (Mt), м	Описание обозначения точки на местности (при наличии)
	X	Y			
1	2	3	4	5	6
348	401548.09	1324821.82	Картометрический метод	0.10	-
349	401548.28	1324821.58	Картометрический метод	0.10	-
350	401548.59	1324821.84	Картометрический метод	0.10	-
351	401548.40	1324822.07	Картометрический метод	0.10	-
348	401548.09	1324821.82	Картометрический метод	0.10	-
352	401919.64	1324616.25	Картометрический метод	0.10	-
353	401919.93	1324616.15	Картометрический метод	0.10	-
354	401920.05	1324616.54	Картометрический метод	0.10	-
355	401919.76	1324616.62	Картометрический метод	0.10	-
352	401919.64	1324616.25	Картометрический метод	0.10	-
356	401973.48	1325145.82	Картометрический метод	0.10	-
357	401973.77	1325145.72	Картометрический метод	0.10	-
358	401973.88	1325146.12	Картометрический метод	0.10	-
359	401973.59	1325146.19	Картометрический метод	0.10	-
356	401973.48	1325145.82	Картометрический метод	0.10	-
360	402011.96	1325644.24	Картометрический метод	0.10	-
361	402012.33	1325644.08	Картометрический метод	0.10	-
362	402012.45	1325644.35	Картометрический метод	0.10	-
363	402012.09	1325644.52	Картометрический метод	0.10	-
360	402011.96	1325644.24	Картометрический метод	0.10	-
364	401710.39	1324650.98	Картометрический метод	0.10	-
365	401710.69	1324650.96	Картометрический метод	0.10	-
366	401710.71	1324651.35	Картометрический метод	0.10	-
367	401710.41	1324651.39	Картометрический метод	0.10	-
364	401710.39	1324650.98	Картометрический метод	0.10	-

2. Сведения о характерных точках границ объекта

Обозначение характерных точек границ	Координаты, м		Метод определения координат характерной точки	Средняя квадратическая погрешность положения характерной точки (Mt), м	Описание обозначения точки на местности (при наличии)
	X	Y			
1	2	3	4	5	6
368	401817.92	1324629.13	Картометрический метод	0.10	-
369	401818.22	1324629.11	Картометрический метод	0.10	-
370	401818.24	1324629.51	Картометрический метод	0.10	-
371	401817.94	1324629.53	Картометрический метод	0.10	-
368	401817.92	1324629.13	Картометрический метод	0.10	-
372	401854.81	1325178.60	Картометрический метод	0.10	-
373	401855.10	1325178.52	Картометрический метод	0.10	-
374	401855.22	1325178.90	Картометрический метод	0.10	-
375	401854.94	1325178.99	Картометрический метод	0.10	-
372	401854.81	1325178.60	Картометрический метод	0.10	-
376	401602.51	1324681.68	Картометрический метод	0.10	-
377	401602.81	1324681.67	Картометрический метод	0.10	-
378	401602.83	1324682.07	Картометрический метод	0.10	-
379	401602.53	1324682.08	Картометрический метод	0.10	-
376	401602.51	1324681.68	Картометрический метод	0.10	-
380	402020.53	1325642.11	Картометрический метод	0.10	-
381	402020.89	1325641.95	Картометрический метод	0.10	-
382	402021.02	1325642.22	Картометрический метод	0.10	-
383	402020.67	1325642.39	Картометрический метод	0.10	-
380	402020.53	1325642.11	Картометрический метод	0.10	-
384	401945.91	1325458.02	Картометрический метод	0.10	-
385	401946.27	1325457.84	Картометрический метод	0.10	-
386	401946.40	1325458.12	Картометрический метод	0.10	-
387	401946.03	1325458.28	Картометрический метод	0.10	-
384	401945.91	1325458.02	Картометрический метод	0.10	-

2. Сведения о характерных точках границ объекта

Обозначение характерных точек границ	Координаты, м		Метод определения координат характерной точки	Средняя квадратическая погрешность положения характерной точки (Mt), м	Описание обозначения точки на местности (при наличии)
	X	Y			
1	2	3	4	5	6
388	402124.69	1325217.10	Картометрический метод	0.10	-
389	402124.91	1325216.90	Картометрический метод	0.10	-
390	402125.19	1325217.19	Картометрический метод	0.10	-
391	402124.97	1325217.39	Картометрический метод	0.10	-
388	402124.69	1325217.10	Картометрический метод	0.10	-
392	401963.12	1325373.47	Картометрический метод	0.10	-
393	401963.33	1325373.26	Картометрический метод	0.10	-
394	401963.61	1325373.55	Картометрический метод	0.10	-
395	401963.40	1325373.76	Картометрический метод	0.10	-
392	401963.12	1325373.47	Картометрический метод	0.10	-
396	401845.45	1324490.20	Картометрический метод	0.10	-
397	401845.84	1324490.16	Картометрический метод	0.10	-
398	401845.88	1324490.47	Картометрический метод	0.10	-
399	401845.48	1324490.49	Картометрический метод	0.10	-
396	401845.45	1324490.20	Картометрический метод	0.10	-
400	401963.05	1325500.68	Картометрический метод	0.10	-
401	401963.41	1325500.52	Картометрический метод	0.10	-
402	401963.54	1325500.78	Картометрический метод	0.10	-
403	401963.18	1325500.96	Картометрический метод	0.10	-
400	401963.05	1325500.68	Картометрический метод	0.10	-
404	402000.56	1325593.26	Картометрический метод	0.10	-
405	402000.92	1325593.09	Картометрический метод	0.10	-
406	402001.05	1325593.36	Картометрический метод	0.10	-
407	402000.69	1325593.53	Картометрический метод	0.10	-
404	402000.56	1325593.26	Картометрический метод	0.10	-

2. Сведения о характерных точках границ объекта

Обозначение характерных точек границ	Координаты, м		Метод определения координат характерной точки	Средняя квадратическая погрешность положения характерной точки (Mt), м	Описание обозначения точки на местности (при наличии)
	X	Y			
1	2	3	4	5	6
408	401800.36	1325193.68	Картометрический метод	0.10	-
409	401800.65	1325193.60	Картометрический метод	0.10	-
410	401800.77	1325193.97	Картометрический метод	0.10	-
411	401800.48	1325194.06	Картометрический метод	0.10	-
408	401800.36	1325193.68	Картометрический метод	0.10	-
412	402087.41	1324595.75	Картометрический метод	0.10	-
413	402087.70	1324595.66	Картометрический метод	0.10	-
414	402087.81	1324596.04	Картометрический метод	0.10	-
415	402087.53	1324596.13	Картометрический метод	0.10	-
412	402087.41	1324595.75	Картометрический метод	0.10	-
416	402150.00	1325190.91	Картометрический метод	0.10	-
417	402150.20	1325190.68	Картометрический метод	0.10	-
418	402150.49	1325190.95	Картометрический метод	0.10	-
419	402150.29	1325191.17	Картометрический метод	0.10	-
416	402150.00	1325190.91	Картометрический метод	0.10	-
420	402059.70	1325139.93	Картометрический метод	0.10	-
421	402060.00	1325139.97	Картометрический метод	0.10	-
422	402059.95	1325140.36	Картометрический метод	0.10	-
423	402059.66	1325140.33	Картометрический метод	0.10	-
420	402059.70	1325139.93	Картометрический метод	0.10	-
424	402032.31	1324602.58	Картометрический метод	0.10	-
425	402032.59	1324602.49	Картометрический метод	0.10	-
426	402032.71	1324602.88	Картометрический метод	0.10	-
427	402032.43	1324602.96	Картометрический метод	0.10	-
424	402032.31	1324602.58	Картометрический метод	0.10	-

2. Сведения о характерных точках границ объекта

Обозначение характерных точек границ	Координаты, м		Метод определения координат характерной точки	Средняя квадратическая погрешность положения характерной точки (Mt), м	Описание обозначения точки на местности (при наличии)
	X	Y			
1	2	3	4	5	6
428	401853.28	1324541.95	Картометрический метод	0.10	-
429	401853.68	1324541.91	Картометрический метод	0.10	-
430	401853.70	1324542.20	Картометрический метод	0.10	-
431	401853.31	1324542.25	Картометрический метод	0.10	-
428	401853.28	1324541.95	Картометрический метод	0.10	-
432	401860.88	1324593.83	Картометрический метод	0.10	-
433	401861.27	1324593.77	Картометрический метод	0.10	-
434	401861.31	1324594.07	Картометрический метод	0.10	-
435	401860.92	1324594.12	Картометрический метод	0.10	-
432	401860.88	1324593.83	Картометрический метод	0.10	-
436	401981.89	1325547.04	Картометрический метод	0.10	-
437	401982.25	1325546.87	Картометрический метод	0.10	-
438	401982.38	1325547.14	Картометрический метод	0.10	-
439	401982.02	1325547.30	Картометрический метод	0.10	-
436	401981.89	1325547.04	Картометрический метод	0.10	-
440	401892.09	1325427.92	Картометрический метод	0.10	-
441	401892.35	1325427.78	Картометрический метод	0.10	-
442	401892.55	1325428.14	Картометрический метод	0.10	-
443	401892.29	1325428.27	Картометрический метод	0.10	-
440	401892.09	1325427.92	Картометрический метод	0.10	-
444	402110.69	1325148.17	Картометрический метод	0.10	-
445	402110.75	1325147.79	Картометрический метод	0.10	-
446	402111.05	1325147.83	Картометрический метод	0.10	-
447	402110.98	1325148.22	Картометрический метод	0.10	-
444	402110.69	1325148.17	Картометрический метод	0.10	-

2. Сведения о характерных точках границ объекта

Обозначение характерных точек границ	Координаты, м		Метод определения координат характерной точки	Средняя квадратическая погрешность положения характерной точки (Mt), м	Описание обозначения точки на местности (при наличии)
	X	Y			
1	2	3	4	5	6
448	401907.56	1325163.86	Картометрический метод	0.10	-
449	401907.84	1325163.78	Картометрический метод	0.10	-
450	401907.95	1325164.17	Картометрический метод	0.10	-
451	401907.67	1325164.24	Картометрический метод	0.10	-
448	401907.56	1325163.86	Картометрический метод	0.10	-
452	401838.67	1324441.82	Картометрический метод	0.10	-
453	401839.06	1324441.78	Картометрический метод	0.10	-
454	401839.08	1324442.08	Картометрический метод	0.10	-
455	401838.69	1324442.11	Картометрический метод	0.10	-
452	401838.67	1324441.82	Картометрический метод	0.10	-
456	401778.86	1324419.80	Картометрический метод	0.10	-
457	401779.16	1324419.78	Картометрический метод	0.10	-
458	401779.20	1324420.16	Картометрический метод	0.10	-
459	401778.92	1324420.20	Картометрический метод	0.10	-
456	401778.86	1324419.80	Картометрический метод	0.10	-
460	401950.64	1325746.67	Картометрический метод	0.10	-
461	401947.93	1325720.70	Картометрический метод	0.10	-
462	401998.08	1325718.92	Картометрический метод	0.10	-
463	402000.60	1325744.91	Картометрический метод	0.10	-
464	402003.72	1325774.75	Картометрический метод	0.10	-
465	401953.75	1325776.50	Картометрический метод	0.10	-
460	401950.64	1325746.67	Картометрический метод	0.10	-
466	401197.16	1324213.83	Картометрический метод	0.10	-
467	401211.08	1324224.73	Картометрический метод	0.10	-
468	401222.30	1324265.04	Картометрический метод	0.10	-

2. Сведения о характерных точках границы объекта

Обозначение характерных точек границы	Координаты, м		Метод определения координат характерной точки	Средняя квадратическая погрешность положения характерной точки (Мт), м	Описание обозначения точки на местности (при наличии)
	X	Y			
1	2	3	4	5	6
469	401254.29	1324299.13	Картометрический метод	0.10	-
470	401253.60	1324345.55	Картометрический метод	0.10	-
471	401250.70	1324350.70	Картометрический метод	0.10	-
472	401256.45	1324368.14	Картометрический метод	0.10	-
473	401262.71	1324369.13	Картометрический метод	0.10	-
474	401286.68	1324438.32	Картометрический метод	0.10	-
475	401316.75	1324522.80	Картометрический метод	0.10	-
476	401353.83	1324623.13	Картометрический метод	0.10	-
477	401375.75	1324688.42	Картометрический метод	0.10	-
478	401410.52	1324787.52	Картометрический метод	0.10	-
479	401437.32	1324862.18	Картометрический метод	0.10	-
480	401440.47	1324871.78	Картометрический метод	0.10	-
481	401438.68	1324884.80	Картометрический метод	0.10	-
482	401448.96	1324912.85	Картометрический метод	0.10	-
483	401455.21	1324924.87	Картометрический метод	0.10	-
484	401461.39	1324927.32	Картометрический метод	0.10	-
485	401473.98	1324966.37	Картометрический метод	0.10	-
486	401483.13	1324993.73	Картометрический метод	0.10	-
487	401498.46	1325035.08	Картометрический метод	0.10	-
488	401527.51	1325115.59	Картометрический метод	0.10	-
489	401561.32	1325213.50	Картометрический метод	0.10	-
490	401586.11	1325284.07	Картометрический метод	0.10	-
491	401618.62	1325374.37	Картометрический метод	0.10	-
492	401615.63	1325378.54	Картометрический метод	0.10	-
493	401620.48	1325392.03	Картометрический метод	0.10	-

2. Сведения о характерных точках границы объекта

Обозначение характерных точек границы	Координаты, м		Метод определения координат характерной точки	Средняя квадратическая погрешность положения характерной точки (Мт), м	Описание обозначения точки на местности (при наличии)
	X	Y			
1	2	3	4	5	6
494	401625.66	1325395.01	Картометрический метод	0.10	-
495	401633.52	1325415.63	Картометрический метод	0.10	-
496	401632.33	1325418.49	Картометрический метод	0.10	-
497	401635.51	1325431.97	Картометрический метод	0.10	-
498	401631.25	1325434.30	Картометрический метод	0.10	-
499	401624.20	1325447.10	Картометрический метод	0.10	-
500	401624.01	1325448.90	Картометрический метод	0.10	-
501	401622.96	1325458.65	Картометрический метод	0.10	-
502	401623.09	1325469.94	Картометрический метод	0.10	-
503	401607.68	1325472.83	Картометрический метод	0.10	-
504	401605.68	1325473.21	Картометрический метод	0.10	-
505	401560.36	1325481.71	Картометрический метод	0.10	-
506	401555.07	1325482.71	Картометрический метод	0.10	-
507	401565.72	1325559.00	Картометрический метод	0.10	-
508	401570.17	1325558.84	Картометрический метод	0.10	-
509	401578.88	1325558.54	Картометрический метод	0.10	-
510	401598.88	1325557.85	Картометрический метод	0.10	-
511	401599.34	1325557.83	Картометрический метод	0.10	-
512	401599.64	1325585.96	Картометрический метод	0.10	-
513	401605.76	1325585.81	Картометрический метод	0.10	-
514	401607.76	1325585.78	Картометрический метод	0.10	-
515	401623.00	1325585.42	Картометрический метод	0.10	-
516	401615.42	1325714.80	Картометрический метод	0.10	-
517	401615.19	1325720.68	Картометрический метод	0.10	-
518	401607.89	1325904.12	Картометрический метод	0.10	-

2. Сведения о характерных точках границы объекта

Обозначение характерных точек границы	Координаты, м		Метод определения координат характерной точки	Средняя квадратическая погрешность положения характерной точки (Мт), м	Описание обозначения точки на местности (при наличии)
	X	Y			
1	2	3	4	5	6
519	401611.33	1325950.48	Картометрический метод	0.10	-
520	401606.41	1325970.63	Картометрический метод	0.10	-
521	401574.07	1326008.09	Картометрический метод	0.10	-
522	401561.23	1326022.09	Картометрический метод	0.10	-
523	401561.05	1326026.69	Картометрический метод	0.10	-
524	401544.29	1326044.90	Картометрический метод	0.10	-
525	401574.15	1325654.90	Картометрический метод	0.10	-
526	401540.31	1325653.09	Картометрический метод	0.10	-
527	401522.19	1325651.80	Картометрический метод	0.10	-
528	401476.50	1325385.00	Картометрический метод	0.10	-
529	401467.12	1325352.95	Картометрический метод	0.10	-
530	401448.29	1325286.10	Картометрический метод	0.10	-
531	401355.44	1325061.60	Картометрический метод	0.10	-
532	401294.30	1324937.25	Картометрический метод	0.10	-
533	401273.15	1324840.80	Картометрический метод	0.10	-
534	401256.00	1324761.30	Картометрический метод	0.10	-
535	401240.30	1324687.60	Картометрический метод	0.10	-
536	401239.20	1324682.10	Картометрический метод	0.10	-
537	401154.46	1324411.07	Картометрический метод	0.10	-
538	401173.46	1324406.59	Картометрический метод	0.10	-
539	401174.81	1324406.54	Картометрический метод	0.10	-
540	401209.02	1324400.80	Картометрический метод	0.10	-
541	401218.92	1324399.15	Картометрический метод	0.10	-
542	401218.74	1324398.16	Картометрический метод	0.10	-
543	401223.57	1324397.33	Картометрический метод	0.10	-

2. Сведения о характерных точках границы объекта

Обозначение характерных точек границы	Координаты, м		Метод определения координат характерной точки	Средняя квадратическая погрешность положения характерной точки (Мт), м	Описание обозначения точки на местности (при наличии)
	X	Y			
1	2	3	4	5	6
544	401228.30	1324396.63	Картометрический метод	0.10	-
545	401230.13	1324396.08	Картометрический метод	0.10	-
546	401236.96	1324394.02	Картометрический метод	0.10	-
547	401247.67	1324390.65	Картометрический метод	0.10	-
548	401238.12	1324362.59	Картометрический метод	0.10	-
549	401236.53	1324357.66	Картометрический метод	0.10	-
550	401215.83	1324301.16	Картометрический метод	0.10	-
551	401223.08	1324298.51	Картометрический метод	0.10	-
552	401193.60	1324204.76	Картометрический метод	0.10	-
466	401197.16	1324213.83	Картометрический метод	0.10	-
553	401671.06	1325220.84	Картометрический метод	0.10	-
554	401673.18	1325228.83	Картометрический метод	0.10	-
555	401664.32	1325231.02	Картометрический метод	0.10	-
556	401662.83	1325231.39	Картометрический метод	0.10	-
557	401661.46	1325226.53	Картометрический метод	0.10	-
558	401660.46	1325223.82	Картометрический метод	0.10	-
553	401671.06	1325220.84	Картометрический метод	0.10	-
559	402000.82	1325805.12	Картометрический метод	0.10	-
560	401991.28	1325805.09	Картометрический метод	0.10	-
561	401981.83	1325805.37	Картометрический метод	0.10	-
562	401956.64	1325807.88	Картометрический метод	0.10	-
563	401954.96	1325860.57	Картометрический метод	0.10	-
564	401993.64	1325860.42	Картометрический метод	0.10	-
565	401995.61	1325860.42	Картометрический метод	0.10	-
566	401997.97	1325835.37	Картометрический метод	0.10	-

2. Сведения о характерных точках границы объекта

Обозначение характерных точек границы	Координаты, м		Метод определения координат характерной точки	Средняя квадратическая погрешность положения характерной точки (Мт), м	Описание обозначения точки на местности (при наличии)
	X	Y			
1	2	3	4	5	6
567	401999.50	1325819.16	Картометрический метод	0.10	-
568	402000.11	1325812.65	Картометрический метод	0.10	-
559	402000.82	1325805.12	Картометрический метод	0.10	-
569	401997.78	1325812.33	Картометрический метод	0.10	-
570	401997.92	1325812.59	Картометрический метод	0.10	-
571	401997.66	1325812.73	Картометрический метод	0.10	-
572	401997.52	1325812.47	Картометрический метод	0.10	-
569	401997.78	1325812.33	Картометрический метод	0.10	-
573	401999.56	1325815.20	Картометрический метод	0.10	-
574	401999.30	1325815.33	Картометрический метод	0.10	-
575	401999.44	1325815.59	Картометрический метод	0.10	-
576	401999.71	1325815.45	Картометрический метод	0.10	-
573	401999.56	1325815.20	Картометрический метод	0.10	-

3. Сведения о характерных точках части (частей) границы объекта

Обозначение характерных точек части границы	Координаты, м		Метод определения координат характерной точки	Средняя квадратическая погрешность положения характерной точки (Мт), м	Описание обозначения точки на местности (при наличии)
	X	Y			
1	2	3	4	5	6
-	-	-	-	-	-

2. Сведения о характерных точках границы объекта

Обозначение характерных точек границы	Координаты, м		Метод определения координат характерной точки	Средняя квадратическая погрешность положения характерной точки (Мт), м	Описание обозначения точки на местности (при наличии)
	X	Y			
1	2	3	4	5	6
22	402288.35	1324316.97	Картометрический метод	0.10	-
23	402267.86	1324316.40	Картометрический метод	0.10	-
24	402240.69	1324315.64	Картометрический метод	0.10	-
25	402239.25	1324496.37	Картометрический метод	0.10	-
26	402163.60	1324465.20	Картометрический метод	0.10	-
27	402140.10	1324458.80	Картометрический метод	0.10	-
28	402113.41	1324457.90	Картометрический метод	0.10	-
29	402087.60	1324460.20	Картометрический метод	0.10	-
30	402059.05	1324463.28	Картометрический метод	0.10	-
31	402066.09	1324473.95	Картометрический метод	0.10	-
32	402075.08	1324486.20	Картометрический метод	0.10	-
33	402087.85	1324501.47	Картометрический метод	0.10	-
34	402087.91	1324510.80	Картометрический метод	0.10	-
35	402089.00	1324555.40	Картометрический метод	0.10	-
36	402090.10	1324565.40	Картометрический метод	0.10	-
37	402090.40	1324568.30	Картометрический метод	0.10	-
38	402092.20	1324583.90	Картометрический метод	0.10	-
39	402115.70	1324580.40	Картометрический метод	0.10	-
40	402112.18	1324526.01	Картометрический метод	0.10	-
41	402116.91	1324530.20	Картометрический метод	0.10	-
42	402128.69	1324539.80	Картометрический метод	0.10	-
43	402140.94	1324548.80	Картометрический метод	0.10	-
44	402141.50	1324549.00	Картометрический метод	0.10	-
45	402142.30	1324568.20	Картометрический метод	0.10	-
46	402143.30	1324578.00	Картометрический метод	0.10	-

Раздел 3

Сведения о местоположении измененных (уточненных) границ объекта

1. Система координат -

2. Сведения о характерных точках границы объекта

Обозначение характерных точек границы	Существующие координаты, м		Измененные (уточненные) координаты, м		Метод определения координат характерной точки	Средняя квадратическая погрешность положения характерной точки (Мт), м	Описание обозначения точки на местности (при наличии)
	X	Y	X	Y			
1	2	3	4	5	6	7	8
-	-	-	-	-	-	-	

3. Сведения о характерных точках части (частей) границы объекта

Обозначение характерных точек части границы	Существующие координаты, м		Измененные (уточненные) координаты, м		Метод определения координат характерной точки	Средняя квадратическая погрешность положения характерной точки (Мт), м	Описание обозначения точки на местности (при наличии)
	X	Y	X	Y			
1	2	3	4	5	6	7	8
-	-	-	-	-	-	-	-

ТЕКСТОВОЕ ОПИСАНИЕ
местоположения границ населенных пунктов, территориальных зон

Прохождение границы		Описание прохождения границы
от точки	до точки	
1	2	3
-	-	-

2. Сведения о характерных точках границы объекта

Обозначение характерных точек границы	Координаты, м		Метод определения координат характерной точки	Средняя квадратическая погрешность положения характерной точки (Мт), м	Описание обозначения точки на местности (при наличии)
	X	Y			
1	2	3	4	5	6
494	401625.66	1325395.01	Картометрический метод	0.10	-
495	401633.52	1325415.63	Картометрический метод	0.10	-
496	401632.33	1325418.49	Картометрический метод	0.10	-
497	401635.51	1325431.97	Картометрический метод	0.10	-
498	401631.25	1325434.30	Картометрический метод	0.10	-
499	401624.20	1325447.10	Картометрический метод	0.10	-
500	401624.01	1325448.90	Картометрический метод	0.10	-
501	401622.96	1325458.65	Картометрический метод	0.10	-
502	401623.09	1325469.94	Картометрический метод	0.10	-
503	401607.68	1325472.83	Картометрический метод	0.10	-
504	401605.68	1325473.21	Картометрический метод	0.10	-
505	401560.36	1325481.71	Картометрический метод	0.10	-
506	401555.07	1325482.71	Картометрический метод	0.10	-
507	401565.72	1325559.00	Картометрический метод	0.10	-
508	401570.17	1325558.84	Картометрический метод	0.10	-
509	401578.88	1325558.54	Картометрический метод	0.10	-
510	401598.88	1325557.85	Картометрический метод	0.10	-
511	401599.34	1325557.83	Картометрический метод	0.10	-
512	401599.64	1325585.96	Картометрический метод	0.10	-
513	401605.76	1325585.81	Картометрический метод	0.10	-
514	401607.76	1325585.78	Картометрический метод	0.10	-
515	401623.00	1325585.42	Картометрический метод	0.10	-
516	401615.42	1325714.80	Картометрический метод	0.10	-
517	401615.19	1325720.68	Картометрический метод	0.10	-
518	401607.89	1325904.12	Картометрический метод	0.10	-

ТЕКСТОВОЕ ОПИСАНИЕ
местоположения границ населенных пунктов, территориальных зон

Прохождение границы		Описание прохождения границы
от точки	до точки	
1	2	3
-	-	-

2. Сведения о характерных точках границы объекта

Обозначение характерных точек границы	Координаты, м		Метод определения координат характерной точки	Средняя квадратическая погрешность положения характерной точки (Мт), м	Описание обозначения точки на местности (при наличии)
	X	Y			
1	2	3	4	5	6
47	402165.90	1324375.21	Картометрический метод	0.10	-
48	402182.03	1324572.33	Картометрический метод	0.10	-
49	402196.00	1324579.24	Картометрический метод	0.10	-
50	402203.38	1324582.63	Картометрический метод	0.10	-
51	402203.24	1324584.85	Картометрический метод	0.10	-
52	402204.69	1324591.70	Картометрический метод	0.10	-
53	402205.94	1324597.53	Картометрический метод	0.10	-
54	402206.79	1324603.03	Картометрический метод	0.10	-
55	402207.91	1324602.83	Картометрический метод	0.10	-
56	402208.89	1324605.29	Картометрический метод	0.10	-
57	402214.02	1324603.46	Картометрический метод	0.10	-
58	402217.82	1324613.51	Картометрический метод	0.10	-
59	402218.47	1324614.43	Картометрический метод	0.10	-
60	402226.03	1324611.66	Картометрический метод	0.10	-
61	402231.93	1324629.02	Картометрический метод	0.10	-
62	402240.75	1324660.14	Картометрический метод	0.10	-
63	402246.31	1324667.77	Картометрический метод	0.10	-
64	402264.53	1324664.46	Картометрический метод	0.10	-
65	402272.53	1324662.47	Картометрический метод	0.10	-
66	402277.30	1324660.39	Картометрический метод	0.10	-
67	402284.84	1324656.87	Картометрический метод	0.10	-
68	402287.10	1324656.15	Картометрический метод	0.10	-
69	402287.86	1324657.21	Картометрический метод	0.10	-
70	402288.13	1324657.30	Картометрический метод	0.10	-
71	402300.63	1324651.45	Картометрический метод	0.10	-

ГРАФИЧЕСКОЕ ОПИСАНИЕ
местоположения границ населенных пунктов, территориальных зон, особо охраняемых природных территорий, зон с особыми условиями использования территории
Зона застройки малоэтажными жилыми домами

(наименование объекта, местоположение границ которого описано (далее - объект))

Раздел 1
Сведения об объекте

№ п/п	Характеристики объекта	Описание характеристик
1	2	3
1.	Местоположение объекта	Самарская область, район Ставропольский, сельское поселение Жигули, село Ваны
2.	Площадь объекта +/- величина погрешности определения площади (Р +/- Дельта Р)	42890 кв.м. +/- 72 кв.м.
3.	Иные характеристики объекта	-

2. Сведения о характерных точках границы объекта

Обозначение характерных точек границы	Координаты, м		Метод определения координат характерной точки	Средняя квадратическая погрешность положения характерной точки (Мт), м	Описание обозначения точки на местности (при наличии)
	X	Y			
1	2	3	4	5	6
519	401611.33	1325950.48	Картометрический метод	0.10	-
520	401606.41	1325970.63	Картометрический метод	0.10	-
521	401574.07	1326008.09	Картометрический метод	0.10	-
522	401561.23	1326022.09	Картометрический метод	0.10	-
523	401561.05	1326026.69	Картометрический метод	0.10	-
524	401544.29	1326044.90	Картометрический метод	0.10	-
525	401574.15	1325654.90	Картометрический метод	0.10	-
526	401540.31	1325653.09	Картометрический метод	0.10	-
527	401522.19	1325651.80	Картометрический метод	0.10	-
528	401476.50	1325385.00	Картометрический метод	0.10	-
529	401467.12	1325352.95	Картометрический метод	0.10	-
530	401448.29	1325286.10	Картометрический метод	0.10	-
531	401355.44	1325061.60	Картометрический метод	0.10	-
532	401294.30	1324937.25	Картометрический метод	0.10	-
533	401273.15	1324840.80	Картометрический метод	0.10	-
534	401256.00	1324761.30	Картометрический метод	0.10	-
535	401240.30	1324687.60	Картометрический метод	0.10	-
536	401239.20	1324682.10	Картометрический метод	0.10	-
537	401154.46	1324411.07	Картометрический метод	0.10	-
538	401173.46	1324406.59	Картометрический метод	0.10	-
539	401174.81	1324406.54	Картометрический метод	0.10	-
540	401209.02	1324400.80	Картометрический метод	0.10	-
541	401218.92	1324399.15	Картометрический метод	0.10	-
542	401218.74	1324398.16	Картометрический метод	0.10	-
543	401223.57	1324397.33	Картометрический метод	0.10	-

Раздел 2
Сведения о местоположении границ объекта

1. Система координат: МСК-63, зона 1

2. Сведения о характерных точках границы объекта

Обозначение характерных точек границы	Координаты, м		Метод определения координат характерной точки	Средняя квадратическая погрешность положения характерной точки (Мт), м	Описание обозначения точки на местности (при наличии)
	X	Y			
1	2	3	4	5	6
1	401056.40	1324459.01	Картометрический метод	0.10	-
2	401050.02	1324448.16	Картометрический метод	0.10	-
3	402042.98	1324434.69	Картометрический метод	0.10	-
4	402036.64	1324420.87	Картометрический метод	0.10	-
5	402030.99	1324406.76	Картометрический метод	0.10	-
6	402026.08	1324392.38	Картометрический метод	0.10	-
7	402021.50	1324377.76	Картометрический метод	0.10	-
8	402018.46	1324362.96	Картометрический метод	0.10	-
9	402015.78	1324348.00	Картометрический метод	0.10	-
10	402013.86	1324332.92	Картометрический метод	0.10	-
11	402012.70	1324317.76	Картометрический метод	0.10	-
12	402012.36	1324304.19	Картометрический метод	0.10	-
13	402049.89	1324325.37	Картометрический метод	0.10	-
1	402056.40	1324459.01	Картометрический метод	0.10	-
14	402301.46	1324613.57	Картометрический метод	0.10	-
15	402281.12	1324565.12	Картометрический метод	0.10	-
16	402280.05	1324561.26	Картометрический метод	0.10	-
17	402279.50	1324560.69	Картометрический метод	0.10	-
18	402279.31	1324560.84	Картометрический метод	0.10	-
19	402274.30	1324548.58	Картометрический метод	0.10	-
20	402289.02	1324539.84	Картометрический метод	0.10	-
21	402289.27	1324537.19	Картометрический метод	0.10	-

2. Сведения о характерных точках границы объекта

Обозначение характерных точек границы	Координаты, м		Метод определения координат характерной точки	Средняя квадратическая погрешность положения характерной точки (Мт), м	Описание обозначения точки на местности (при наличии)
	X	Y			
1	2	3	4	5	6
94	402449.18	1325321.20	Картометрический метод	0.10	-
95	402443.94	1325306.39	Картометрический метод	0.10	-
96	402439.47	1325291.35	Картометрический метод	0.10	-
97	402435.81	1325276.06	Картометрический метод	0.10	-
98	402432.95	1325260.62	Картометрический метод	0.10	-
99	402431.00	1325248.00	Картометрический метод	0.10	-
100	402425.22	1325188.28	Картометрический метод	0.10	-
101	402430.46	1325187.77	Картометрический метод	0.10	-
102	402430.89	1325182.33	Картометрический метод	0.10	-
103	402432.95	1325166.76	Картометрический метод	0.10	-
104	402433.26	1325165.06	Картометрический метод	0.10	-
105	402414.58	1325168.03	Картометрический метод	0.10	-
106	402407.46	1325118.53	Картометрический метод	0.10	-
81	402436.98	1325113.84	Картометрический метод	0.10	-

3. Сведения о характерных точках части (частей) границы объекта

Обозначение характерных точек части границы	Координаты, м		Метод определения координат характерной точки	Средняя квадратическая погрешность положения характерной точки (Мт), м	Описание обозначения точки на местности (при наличии)
	X	Y			
1	2	3	4	5	6
-	-	-	-	-	-

Раздел 3
Сведения о местоположении измененных (уточненных) границ объекта

1. Система координат -

2. Сведения о характерных точках границы объекта

Обозначение характерных точек границы	Существующие координаты, м		Измененные (уточненные) координаты, м		Метод определения координат характерной точки	Средняя квадратическая погрешность положения характерной точки (Мт), м	Описание обозначения точки на местности (при наличии)
	X	Y	X	Y			
1	2	3	4	5	6	7	8
-	-	-	-	-	-	-	

3. Сведения о характерных точках части (частей) границы объекта

Обозначение характерных точек части границы	Существующие координаты, м		Измененные (уточненные) координаты, м		Метод определения координат характерной точки	Средняя квадратическая погрешность положения характерной точки (Мт), м	Описание обозначения точки на местности (при наличии)
	X	Y	X	Y			
1	2	3	4	5	6	7	8
-	-	-	-	-	-	-	-

ТЕКСТОВОЕ ОПИСАНИЕ
местоположения границ населенных пунктов, территориальных зон

Прохождение границы		Описание прохождения границы
от точки	до точки	
1	2	3
-	-	-

ГРАФИЧЕСКОЕ ОПИСАНИЕ
местоположения границ населенных пунктов, территориальных зон, особо охраняемых природных территорий, зон с особыми условиями использования территории
Зона застройки малоэтажными жилыми домами

(наименование объекта, местоположение границ которого описано (далее - объект))

Раздел 1
Сведения об объекте

№ п/п	Характеристики объекта	Описание характеристик
1	2	3
1.	Местоположение объекта	Самарская область, район Ставропольский, с.п Жигули, село Жигули
2.	Площадь объекта +/- величина погрешности определения площади (Р +/- Дельта Р)	17754 кв.м. +/- 47 кв.м.
3.	Иные характеристики объекта	-

2. Сведения о характерных точках границы объекта

Обозначение характерных точек границы	Координаты, м		Метод определения координат характерной точки	Средняя квадратическая погрешность положения характерной точки (Мт), м	Описание обозначения точки на местности (при наличии)
	X	Y			
1	2	3	4	5	6
1	404623.45	1317392.47	Картометрический метод	0.10	-
2	404654.34	1317444.86	Картометрический метод	0.10	-
3	404630.25	1317457.51	Картометрический метод	0.10	-
4	404646.75	1317489.91	Картометрический метод	0.10	-
5	404651.73	1317490.94	Картометрический метод	0.10	-
6	404637.27	1317507.50	Картометрический метод	0.10	-
7	404613.25	1317518.08	Картометрический метод	0.10	-
8	404570.95	1317426.04	Картометрический метод	0.10	-
9	404570.23	1317422.30	Картометрический метод	0.10	-
10	404559.81	1317403.16	Картометрический метод	0.10	-
11	404616.18	1317379.54	Картометрический метод	0.10	-
1	404623.45	1317392.47	Картометрический метод	0.10	-
12	404777.33	1317671.57	Картометрический метод	0.10	-
13	404839.40	1317633.00	Картометрический метод	0.10	-
14	404817.21	1317599.90	Картометрический метод	0.10	-
15	404776.93	1317539.83	Картометрический метод	0.10	-
16	404702.19	1317587.26	Картометрический метод	0.10	-
17	404712.36	1317603.96	Картометрический метод	0.10	-
18	404706.21	1317608.61	Картометрический метод	0.10	-
19	404755.50	1317648.90	Картометрический метод	0.10	-
20	404725.21	1317656.34	Картометрический метод	0.10	-
21	404749.15	1317680.32	Картометрический метод	0.10	-

2. Сведения о характерных точках границы объекта

Обозначение характерных точек границы	Координаты, м		Метод определения координат характерной точки	Средняя квадратическая погрешность положения характерной точки (Мт), м	Описание обозначения точки на местности (при наличии)
	X	Y			
1	2	3	4	5	6
12	404777.33	1317671.57	Картометрический метод	0.10	-
22	404778.06	1317620.01	Картометрический метод	0.10	-
23	404786.53	1317630.81	Картометрический метод	0.10	-
24	404772.39	1317641.93	Картометрический метод	0.10	-
25	404764.68	1317632.12	Картометрический метод	0.10	-
26	404764.84	1317630.39	Картометрический метод	0.10	-
22	404778.06	1317620.01	Картометрический метод	0.10	-

3. Сведения о характерных точках части (частей) границы объекта

Обозначение характерных точек части границы	Координаты, м		Метод определения координат характерной точки	Средняя квадратическая погрешность положения характерной точки (Мт), м	Описание обозначения точки на местности (при наличии)
	X	Y			
1	2	3	4	5	6
-	-	-	-	-	-

Раздел 3

Сведения о местоположении измененных (уточненных) границ объекта

1. Система координат -

2. Сведения о характерных точках границ объекта

Обозначение характерных точек границ	Существующие координаты, м		Измененные (уточненные) координаты, м		Метод определения координат характерной точки	Средняя квадратическая погрешность положения характерной точки (Mt), м	Описание обозначения точки на местности (при наличии)
	X	Y	X	Y			
1	2	3	4	5	6	7	8
-	-	-	-	-	-	-	

3. Сведения о характерных точках части (частей) границы объекта

Обозначение характерных точек части границы	Существующие координаты, м		Измененные (уточненные) координаты, м		Метод определения координат характерной точки	Средняя квадратическая погрешность положения характерной точки (Mt), м	Описание обозначения точки на местности (при наличии)
	X	Y	X	Y			
1	2	3	4	5	6	7	8
-	-	-	-	-	-	-	

ТЕКСТОВОЕ ОПИСАНИЕ
местоположения границ населенных пунктов, территориальных зон

Прохождение границы		Описание прохождения границы
от точки	до точки	
1	2	3
-	-	-

ГРАФИЧЕСКОЕ ОПИСАНИЕ
местоположения границ населенных пунктов, территориальных зон, особо охраняемых природных территорий, зон с особыми условиями использования территории

Зона инженерной и транспортной инфраструктуры
(наименование объекта, местоположение границ которого описано (далее - объект))

Раздел 1

Сведения об объекте

№ п/п	Характеристики объекта	Описание характеристик
1	2	3
1.	Местоположение объекта	Самарская область, район Ставропольский, сельское поселение Жигули, село Валы
2.	Площадь объекта +/- величина погрешности определения площади (P +/- Дельта P)	35797 кв.м. +/- 66 кв.м.
3.	Иные характеристики объекта	-

Раздел 2

Сведения о местоположении границ объекта

1. Система координат МСК-63, зона 1

2. Сведения о характерных точках границ объекта

Обозначение характерных точек границ	Координаты, м		Метод определения координат характерной точки	Средняя квадратическая погрешность положения характерной точки (Mt), м	Описание обозначения точки на местности (при наличии)
	X	Y			
1	2	3	4	5	6
1	401811.72	1325816.17	Картометрический метод	0.10	-
2	401829.85	1325867.04	Картометрический метод	0.10	-
3	401852.45	1325932.40	Картометрический метод	0.10	-
4	401875.56	1325975.92	Картометрический метод	0.10	-
5	401929.95	1326078.26	Картометрический метод	0.10	-
6	401931.41	1326077.01	Картометрический метод	0.10	-
7	401935.09	1326073.88	Картометрический метод	0.10	-
8	401935.70	1326073.34	Картометрический метод	0.10	-
9	401938.23	1326071.15	Картометрический метод	0.10	-
10	401951.38	1326059.75	Картометрический метод	0.10	-
11	401966.40	1326045.34	Картометрический метод	0.10	-
12	401982.17	1326030.18	Картометрический метод	0.10	-
13	401982.46	1326027.11	Картометрический метод	0.10	-
14	402002.94	1326012.77	Картометрический метод	0.10	-
15	401980.00	1325980.01	Картометрический метод	0.10	-
16	401959.52	1325994.34	Картометрический метод	0.10	-
17	401932.68	1325952.03	Картометрический метод	0.10	-
18	401931.07	1325949.49	Картометрический метод	0.10	-
19	401942.28	1325942.37	Картометрический метод	0.10	-
20	401937.21	1325931.78	Картометрический метод	0.10	-
21	401919.74	1325895.17	Картометрический метод	0.10	-
22	401916.43	1325888.22	Картометрический метод	0.10	-

2. Сведения о характерных точках границ объекта

Обозначение характерных точек границ	Координаты, м		Метод определения координат характерной точки	Средняя квадратическая погрешность положения характерной точки (Mt), м	Описание обозначения точки на местности (при наличии)
	X	Y			
1	2	3	4	5	6
23	401885.97	1325824.39	Картометрический метод	0.10	-
24	401869.43	1325829.68	Картометрический метод	0.10	-
25	401854.07	1325834.62	Картометрический метод	0.10	-
26	401843.49	1325804.93	Картометрический метод	0.10	-
27	401821.37	1325757.82	Картометрический метод	0.10	-
28	401806.07	1325679.47	Картометрический метод	0.10	-
29	401802.32	1325660.29	Картометрический метод	0.10	-
30	401801.56	1325656.36	Картометрический метод	0.10	-
31	401801.18	1325654.49	Картометрический метод	0.10	-
32	401761.68	1325656.27	Картометрический метод	0.10	-
33	401759.56	1325656.35	Картометрический метод	0.10	-
34	401750.28	1325656.77	Картометрический метод	0.10	-
35	401784.51	1325764.19	Картометрический метод	0.10	-
36	401801.23	1325809.95	Картометрический метод	0.10	-
1	401811.72	1325816.17	Картометрический метод	0.10	-
37	401937.45	1325941.61	Картометрический метод	0.10	-
38	401937.47	1325942.02	Картометрический метод	0.10	-
39	401937.17	1325942.03	Картометрический метод	0.10	-
40	401937.15	1325941.63	Картометрический метод	0.10	-
37	401937.45	1325941.61	Картометрический метод	0.10	-
41	401885.38	1325944.22	Картометрический метод	0.10	-
42	401888.08	1325950.46	Картометрический метод	0.10	-
43	401887.72	1325950.63	Картометрический метод	0.10	-
44	401885.00	1325944.37	Картометрический метод	0.10	-
41	401885.38	1325944.22	Картометрический метод	0.10	-

2. Сведения о характерных точках границ объекта

Обозначение характерных точек границ	Координаты, м		Метод определения координат характерной точки	Средняя квадратическая погрешность положения характерной точки (Mt), м	Описание обозначения точки на местности (при наличии)
	X	Y			
1	2	3	4	5	6
45	401896.08	1325967.43	Картометрический метод	0.10	-
46	401899.06	1325973.09	Картометрический метод	0.10	-
47	401898.71	1325973.28	Картометрический метод	0.10	-
48	401895.73	1325967.62	Картометрический метод	0.10	-
45	401896.08	1325967.43	Картометрический метод	0.10	-
49	401910.46	1325996.31	Картометрический метод	0.10	-
50	401910.60	1325996.58	Картометрический метод	0.10	-
51	401910.24	1325996.76	Картометрический метод	0.10	-
52	401910.10	1325996.50	Картометрический метод	0.10	-
49	401910.46	1325996.31	Картометрический метод	0.10	-
53	401930.64	1326039.07	Картометрический метод	0.10	-
54	401930.78	1326039.35	Картометрический метод	0.10	-
55	401930.43	1326039.54	Картометрический метод	0.10	-
56	401930.29	1326039.26	Картометрический метод	0.10	-
53	401930.64	1326039.07	Картометрический метод	0.10	-
57	401142.79	1324186.82	Картометрический метод	0.10	-
58	401138.34	1324186.31	Картометрический метод	0.10	-
59	401096.76	1324181.51	Картометрический метод	0.10	-
60	401084.43	1324180.08	Картометрический метод	0.10	-
61	401085.89	1324167.46	Картометрический метод	0.10	-
62	401089.60	1324134.97	Картометрический метод	0.10	-
63	401089.82	1324133.06	Картометрический метод	0.10	-
64	401095.01	1324133.59	Картометрический метод	0.10	-
65	401102.05	1324134.33	Картометрический метод	0.10	-
66	401103.66	1324134.50	Картометрический метод	0.10	-

2. Сведения о характерных точках границ объекта

Обозначение характерных точек границ	Координаты, м		Метод определения координат характерной точки	Средняя квадратическая погрешность положения характерной точки (Mt), м	Описание обозначения точки на местности (при наличии)
	X	Y			
1	2	3	4	5	6
67	401103.50	1324136.53	Картометрический метод	0.10	-
68	401118.74	1324137.84	Картометрический метод	0.10	-
69	401140.84	1324140.85	Картометрический метод	0.10	-
70	401143.52	1324141.47	Картометрический метод	0.10	-
71	401147.04	1324142.39	Картометрический метод	0.10	-
72	401142.80	1324181.20	Картометрический метод	0.10	-
73	401203.78	1324177.89	Картометрический метод	0.10	-
74	401203.28	1324185.26	Картометрический метод	0.10	-
75	401195.33	1324186.21	Картометрический метод	0.10	-
76	401196.31	1324201.12	Картометрический метод	0.10	-
77	401142.75	1324202.02	Картометрический метод	0.10	-
57	401142.79	1324186.82	Картометрический метод	0.10	-
78	401659.45	1325232.85	Картометрический метод	0.10	-
79	401662.35	1325232.11	Картометрический метод	0.10	-
80	401663.09	1325235.02	Картометрический метод	0.10	-
81	401660.19	1325235.76	Картометрический метод	0.10	-
78	401659.45	1325232.85	Картометрический метод	0.10	-
82	401660.03	1325222.68	Картометрический метод	0.10	-
83	401660.46	1325223.82	Картометрический метод	0.10	-
84	401661.46	1325226.53	Картометрический метод	0.10	-
85	401659.49	1325226.99	Картометрический метод	0.10	-
86	401658.77	1325225.24	Картометрический метод	0.10	-
87	401620.18	1325235.41	Картометрический метод	0.10	-
88	401603.05	1325234.59	Картометрический метод	0.10	-
89	401598.41	1325234.37	Картометрический метод	0.10	-

2. Сведения о характерных точках границ объекта

Обозначение характерных точек границ	Координаты, м		Метод определения координат характерной точки	Средняя квадратическая погрешность положения характерной точки (Mt), м	Описание обозначения точки на местности (при наличии)
	X	Y			
1	2	3	4	5	6
90	401596.32	1325228.76	Картометрический метод	0.10	-
91	401593.94	1325229.66	Картометрический метод	0.10	-
92	401591.46	1325223.11	Картометрический метод	0.10	-
93	401598.02	1325220.62	Картометрический метод	0.10	-
94	401600.50	1325227.18	Картометрический метод	0.10	-
95	401598.47	1325227.95	Картометрический метод	0.10	-
96	401600.04	1325232.15	Картометрический метод	0.10	-
97	401611.20	1325232.76	Картометрический метод	0.10	-
98	401619.95	1325233.24	Картометрический метод	0.10	-
82	401660.03	1325222.68	Картометрический метод	0.10	-
99	401623.09	1325469.94	Картометрический метод	0.10	-
100	401623.20	1325552.83	Картометрический метод	0.10	-
101	401623.00	1325577.17	Картометрический метод	0.10	-
102	401623.00	1325585.42	Картометрический метод	0.10	-
103	401607.76	1325585.78	Картометрический метод	0.10	-
104	401605.76	1325585.81	Картометрический метод	0.10	-
105	401599.64	1325585.96	Картометрический метод	0.10	-
106	401599.34	1325557.83	Картометрический метод	0.10	-
107	401598.88	1325557.85	Картометрический метод	0.10	-
108	401578.88	1325558.54	Картометрический метод	0.10	-
109	401570.17	1325558.84	Картометрический метод	0.10	-
110	401565.72	1325559.00	Картометрический метод	0.10	-
111	401555.07	1325482.71	Картометрический метод	0.10	-
112	401560.36	1325481.71	Картометрический метод	0.10	-
113	401605.68	1325473.21	Картометрический метод	0.10	-

2. Сведения о характерных точках границ объекта

Обозначение характерных точек границ	Координаты, м		Метод определения координат характерной точки	Средняя квадратическая погрешность положения характерной точки (Mt), м	Описание обозначения точки на местности (при наличии)
	X	Y			
1	2	3	4	5	6
114	401607.68	1325472.83	Картометрический метод	0.10	-
99	401623.09	1325469.94	Картометрический метод	0.10	-

3. Сведения о характерных точках части (частей) границы объекта

Обозначение характерных точек части границы	Координаты, м		Метод определения координат характерной точки	Средняя квадратическая погрешность положения характерной точки (Mt), м	Описание обозначения точки на местности (при наличии)
	X	Y			
1	2	3	4	5	6
-	-	-	-	-	-

Раздел 3

Сведения о местоположении измененных (уточненных) границ объекта

1. Система координат -

2. Сведения о характерных точках границ объекта

Обозначение характерных точек границ	Существующие координаты, м		Измененные (уточненные) координаты, м		Метод определения координат характерной точки	Средняя квадратическая погрешность положения характерной точки (Mt), м	Описание обозначения точки на местности (при наличии)
	X	Y	X	Y			
1	2	3	4	5	6	7	8
-	-	-	-	-	-	-	

3. Сведения о характерных точках части (частей) границы объекта

Обозначение характерных точек части границы	Существующие координаты, м		Измененные (уточненные) координаты, м		Метод определения координат характерной точки	Средняя квадратическая погрешность положения характерной точки (Mt), м	Описание обозначения точки на местности (при наличии)
	X	Y	X	Y			
1	2	3	4	5	6	7	8
-	-	-	-	-	-	-	

ТЕКСТОВОЕ ОПИСАНИЕ
местоположения границ населенных пунктов, территориальных зон

Прохождение границы		Описание прохождения границы
от точки	до точки	
1	2	3
-	-	-

ГРАФИЧЕСКОЕ ОПИСАНИЕ
местоположения границ населенных пунктов, территориальных зон, особо охраняемых природных территорий, зон с особыми условиями использования территории

Зона инженерной и транспортной инфраструктуры
(наименование объекта, местоположение границ которого описано (далее - объект))

Раздел 1

Сведения об объекте

№ п/п	Характеристики объекта	Описание характеристик
1	2	3
1.	Местоположение объекта	Самарская область, район Ставропольский, с.п Жигули, село Жигули
2.	Площадь объекта +/- величина погрешности определения площади (P +/- Дельта P)	194056 кв.м. +/- 154 кв.м.
3.	Иные характеристики объекта	-

Раздел 2

Сведения о местоположении границ объекта

1. Система координат МСК-63, зона 1

2. Сведения о характерных точках границ объекта

Обозначение характерных точек границ	Координаты, м		Метод определения координат характерной точки	Средняя квадратическая погрешность положения характерной точки (Mt), м	Описание обозначения точки на местности (при наличии)
	X	Y			
1	2	3	4	5	6
1	404800.15	1319309.06	Картометрический метод	0.10	-
2	404783.10	1319387.29	Картометрический метод	0.10	-
3	404775.60	1319421.91	Картометрический метод	0.10	-
4	404764.56	1319472.88	Картометрический метод	0.10	-
5	404763.23	1319479.15	Картометрический метод	0.10	-
6	404746.16	1319476.98	Картометрический метод	0.10	-
7	404742.49	1319499.72	Картометрический метод	0.10	-
8	404736.47	1319534.09	Картометрический метод	0.10	-
9	404730.44	1319595.70	Картометрический метод	0.10	-
10	404739.04	1319596.22	Картометрический метод	0.10	-
11	404738.82	1319597.29	Картометрический метод	0.10	-
12	404738.57	1319599.88	Картометрический метод	0.10	-
13	404736.86	1319617.35	Картометрический метод	0.10	-
14	404735.95	1319617.36	Картометрический метод	0.10	-
15	404730.95	1319617.35	Картометрический метод	0.10	-
16	404723.84	1319617.35	Картометрический метод	0.10	-
17	404715.46	1319617.32	Картометрический метод	0.10	-
18	404706.01	1319617.30	Картометрический метод	0.10	-
19	404698.78	1319617.31	Картометрический метод	0.10	-
20	404694.77	1319617.31	Картометрический метод	0.10	-
21	404680.60	1319617.31	Картометрический метод	0.10	-
22	404687.50	1319589.06	Картометрический метод	0.10	-

2. Сведения о характерных точках границ объекта

Обозначение характерных точек границ	Координаты, м		Метод определения координат характерной точки	Средняя квадратическая погрешность положения характерной точки (Mt), м	Описание обозначения точки на местности (при наличии)
	X	Y			
1	2	3	4	5	6
23	404692.55	1319568.31	Картометрический метод	0.10	-
24	404777.56	1319219.56	Картометрический метод	0.10	-
25	404767.67	1319217.58	Картометрический метод	0.10	-
26	404755.90	1319215.22	Картометрический метод	0.10	-
27	404757.06	1319209.65	Картометрический метод	0.10	-
28	404763.35	1319179.87	Картометрический метод	0.10	-
29	404769.28	1319154.36	Картометрический метод	0.10	-
30	404779.54	1319155.46	Картометрический метод	0.10	-
31	404789.33	1319114.65	Картометрический метод	0.10	-
32	404792.91	1319102.65	Картометрический метод	0.10	-
33	404799.51	1319066.27	Картометрический метод	0.10	-
34	404799.98	1319062.37	Картометрический метод	0.10	-
35	404811.31	1319008.34	Картометрический метод	0.10	-
36	404815.44	1318988.05	Картометрический метод	0.10	-
37	404819.85	1318959.86	Картометрический метод	0.10	-
38	404821.93	1318953.35	Картометрический метод	0.10	-
39	404831.43	1318904.96	Картометрический метод	0.10	-
40	404836.33	1318878.05	Картометрический метод	0.10	-
41	404841.33	1318856.82	Картометрический метод	0.10	-
42	404842.78	1318849.87	Картометрический метод	0.10	-
43	404846.21	1318835.96	Картометрический метод	0.10	-
44	404847.55	1318829.73	Картометрический метод	0.10	-
45	404852.32	1318806.53	Картометрический метод	0.10	-
46	404852.15	1318801.94	Картометрический метод	0.10	-
47	404856.81	1318780.30	Картометрический метод	0.10	-

2. Сведения о характерных точках границ объекта

Обозначение характерных точек границ	Координаты, м		Метод определения координат характерной точки	Средняя квадратическая погрешность положения характерной точки (Mt), м	Описание обозначения точки на местности (при наличии)
	X	Y			
1	2	3	4	5	6
48	404861.01	1318759.13	Картометрический метод	0.10	-
49	404863.27	1318753.55	Картометрический метод	0.10	-
50	404867.82	1318728.93	Картометрический метод	0.10	-
51	404871.63	1318706.09	Картометрический метод	0.10	-
52	404873.82	1318689.06	Картометрический метод	0.10	-
53	404877.84	1318653.57	Картометрический метод	0.10	-
54	404880.07	1318654.07	Картометрический метод	0.10	-
55	404884.10	1318628.15	Картометрический метод	0.10	-
56	404887.70	1318606.20	Картометрический метод	0.10	-
57	404888.94	1318597.55	Картометрический метод	0.10	-
58	404892.31	1318578.71	Картометрический метод	0.10	-
59	404893.86	1318565.99	Картометрический метод	0.10	-
60	404894.79	1318558.39	Картометрический метод	0.10	-
61	404903.47	1318501.74	Картометрический метод	0.10	-
62	404906.88	1318478.63	Картометрический метод	0.10	-
63	404909.84	1318462.28	Картометрический метод	0.10	-
64	404918.07	1318416.87	Картометрический метод	0.10	-
65	404919.72	1318405.57	Картометрический метод	0.10	-
66	404912.72	1318403.78	Картометрический метод	0.10	-
67	404901.45	1318401.54	Картометрический метод	0.10	-
68	404906.51	1318374.72	Картометрический метод	0.10	-
69	404921.07	1318325.17	Картометрический метод	0.10	-
70	404932.72	1318326.06	Картометрический метод	0.10	-
71	404939.95	1318326.34	Картометрический метод	0.10	-
72	404940.10	1318324.62	Картометрический метод	0.10	-

2. Сведения о характерных точках границ объекта

Обозначение характерных точек границ	Координаты, м		Метод определения координат характерной точки	Средняя квадратическая погрешность положения характерной точки (Mt), м	Описание обозначения точки на местности (при наличии)
	X	Y			
1	2	3	4	5	6
73	404940.12	1318324.33	Картометрический метод	0.10	-
74	404940.49	1318320.17	Картометрический метод	0.10	-
75	404939.44	1318303.89	Картометрический метод	0.10	-
76	404938.47	1318261.30	Картометрический метод	0.10	-
77	404934.03	1318261.32	Картометрический метод	0.10	-
78	404927.26	1318218.02	Картометрический метод	0.10	-
79	404915.83	1318164.76	Картометрический метод	0.10	-
80	404910.90	1318152.34	Картометрический метод	0.10	-
81	404926.29	1318146.21	Картометрический метод	0.10	-
82	404928.41	1318145.47	Картометрический метод	0.10	-
83	404901.43	1318067.65	Картометрический метод	0.10	-
84	404878.11	1318075.66	Картометрический метод	0.10	-
85	404873.68	1318066.75	Картометрический метод	0.10	-
86	404889.51	1318061.69	Картометрический метод	0.10	-
87	404872.03	1318056.48	Картометрический метод	0.10	-
88	404871.21	1318041.45	Картометрический метод	0.10	-
89	404877.48	1318031.91	Картометрический метод	0.10	-
90	404889.83	1318028.11	Картометрический метод	0.10	-
91	404892.28	1318027.36	Картометрический метод	0.10	-
92	404898.00	1318025.56	Картометрический метод	0.10	-
93	404939.81	1318012.38	Картометрический метод	0.10	-
94	404937.31	1318004.47	Картометрический метод	0.10	-
95	404936.29	1318001.29	Картометрический метод	0.10	-
96	404942.61	1317998.82	Картометрический метод	0.10	-
97	404964.20	1317990.58	Картометрический метод	0.10	-

2. Сведения о характерных точках границ объекта

Обозначение характерных точек границ	Координаты, м		Метод определения координат характерной точки	Средняя квадратическая погрешность положения характерной точки (Mt), м	Описание обозначения точки на местности (при наличии)
	X	Y			
1	2	3	4	5	6
98	404987.96	1317981.37	Картометрический метод	0.10	-
99	405010.54	1317972.22	Картометрический метод	0.10	-
100	405031.93	1317963.95	Картометрический метод	0.10	-
101	405041.73	1317960.14	Картометрический метод	0.10	-
102	405041.94	1317960.66	Картометрический метод	0.10	-
103	405042.97	1317960.39	Картометрический метод	0.10	-
104	405042.82	1317959.83	Картометрический метод	0.10	-
105	405043.97	1317959.39	Картометрический метод	0.10	-
106	405052.35	1317956.17	Картометрический метод	0.10	-
107	405065.56	1317951.26	Картометрический метод	0.10	-
108	405083.38	1317944.63	Картометрический метод	0.10	-
109	405090.03	1317941.99	Картометрический метод	0.10	-
110	405100.66	1317938.41	Картометрический метод	0.10	-
111	405116.57	1317932.44	Картометрический метод	0.10	-
112	405130.35	1317927.89	Картометрический метод	0.10	-
113	405157.84	1317918.28	Картометрический метод	0.10	-
114	405181.49	1317908.76	Картометрический метод	0.10	-
115	405183.72	1317907.42	Картометрический метод	0.10	-
116	405203.25	1317899.55	Картометрический метод	0.10	-
117	405230.46	1317888.43	Картометрический метод	0.10	-
118	405248.18	1317881.32	Картометрический метод	0.10	-
119	405265.02	1317875.83	Картометрический метод	0.10	-
120	405275.04	1317872.11	Картометрический метод	0.10	-
121	405303.29	1317861.06	Картометрический метод	0.10	-
122	405314.90	1317856.87	Картометрический метод	0.10	-

2. Сведения о характерных точках границ объекта

Обозначение характерных точек границ	Координаты, м		Метод определения координат характерной точки	Средняя квадратическая погрешность положения характерной точки (Mt), м	Описание обозначения точки на местности (при наличии)
	X	Y			
1	2	3	4	5	6
123	405322.70	1317854.04	Картометрический метод	0.10	-
124	405329.08	1317852.45	Картометрический метод	0.10	-
125	405333.95	1317848.19	Картометрический метод	0.10	-
126	405336.24	1317847.37	Картометрический метод	0.10	-
127	405338.68	1317846.49	Картометрический метод	0.10	-
128	405342.54	1317845.10	Картометрический метод	0.10	-
129	405364.12	1317838.23	Картометрический метод	0.10	-
130	405396.77	1317827.00	Картометрический метод	0.10	-
131	405424.64	1317816.50	Картометрический метод	0.10	-
132	405427.67	1317815.42	Картометрический метод	0.10	-
133	405453.96	1317805.96	Картометрический метод	0.10	-
134	405498.39	1317790.18	Картометрический метод	0.10	-
135	405523.18	1317781.47	Картометрический метод	0.10	-
136	405545.10	1317773.42	Картометрический метод	0.10	-
137	405547.64	1317772.29	Картометрический метод	0.10	-
138	405560.81	1317766.52	Картометрический метод	0.10	-
139	405595.27	1317751.42	Картометрический метод	0.10	-
140	405639.58	1317735.39	Картометрический метод	0.10	-
141	405650.00	1317730.97	Картометрический метод	0.10	-
142	405669.49	1317725.81	Картометрический метод	0.10	-
143	405671.99	1317725.15	Картометрический метод	0.10	-
144	405674.42	1317724.50	Картометрический метод	0.10	-
145	405695.96	1317723.65	Картометрический метод	0.10	-
146	405713.86	1317722.11	Картометрический метод	0.10	-
147	405757.87	1317717.29	Картометрический метод	0.10	-

2. Сведения о характерных точках границ объекта

Обозначение характерных точек границ	Координаты, м		Метод определения координат характерной точки	Средняя квадратическая погрешность положения характерной точки (Mt), м	Описание обозначения точки на местности (при наличии)
	X	Y			
1	2	3	4	5	6
148	405780.65	1317716.72	Картометрический метод	0.10	-
149	405793.42	1317715.74	Картометрический метод	0.10	-
150	405808.68	1317714.51	Картометрический метод	0.10	-
151	405821.09	1317714.24	Картометрический метод	0.10	-
152	405846.11	1317713.02	Картометрический метод	0.10	-
153	405851.44	1317718.05	Картометрический метод	0.10	-
154	405856.84	1317731.37	Картометрический метод	0.10	-
155	405859.16	1317739.12	Картометрический метод	0.10	-
156	405848.13	1317740.49	Картометрический метод	0.10	-
157	405835.32	1317741.80	Картометрический метод	0.10	-
158	405835.42	1317742.39	Картометрический метод	0.10	-
159	405836.84	1317751.24	Картометрический метод	0.10	-
160	405841.12	1317773.13	Картометрический метод	0.10	-
161	405844.65	1317789.45	Картометрический метод	0.10	-
162	405845.36	1317790.63	Картометрический метод	0.10	-
163	405854.55	1317795.77	Картометрический метод	0.10	-
164	405858.77	1317805.79	Картометрический метод	0.10	-
165	405875.71	1317828.84	Картометрический метод	0.10	-
166	405884.23	1317828.65	Картометрический метод	0.10	-
167	405889.46	1317847.37	Картометрический метод	0.10	-
168	405893.03	1317850.76	Картометрический метод	0.10	-
169	406001.31	1317875.50	Картометрический метод	0.10	-
170	406005.82	1317868.02	Картометрический метод	0.10	-
171	406010.40	1317870.21	Картометрический метод	0.10	-
172	406009.45	1317884.39	Картометрический метод	0.10	-

2. Сведения о характерных точках границы объекта

Обозначение характерных точек границы	Координаты, м		Метод определения координат характерной точки	Средняя квадратическая погрешность положения характерной точки (Mt), м	Описание обозначения точки на местности (при наличии)
	X	Y			
1	2	3	4	5	6
173	406037.38	1317888.42	Картометрический метод	0.10	-
174	406032.96	1317895.75	Картометрический метод	0.10	-
175	406032.43	1317898.05	Картометрический метод	0.10	-
176	406034.46	1317901.47	Картометрический метод	0.10	-
177	406050.82	1317912.10	Картометрический метод	0.10	-
178	406093.97	1317923.64	Картометрический метод	0.10	-
179	406103.09	1317926.53	Картометрический метод	0.10	-
180	406103.69	1317924.81	Картометрический метод	0.10	-
181	406105.45	1317925.29	Картометрический метод	0.10	-
182	406105.84	1317923.96	Картометрический метод	0.10	-
183	406105.95	1317924.01	Картометрический метод	0.10	-
184	406110.58	1317925.46	Картометрический метод	0.10	-
185	406110.25	1317926.47	Картометрический метод	0.10	-
186	406116.98	1317928.43	Картометрический метод	0.10	-
187	406154.64	1317943.20	Картометрический метод	0.10	-
188	406168.40	1317948.64	Картометрический метод	0.10	-
189	406208.96	1317963.60	Картометрический метод	0.10	-
190	406237.89	1317972.60	Картометрический метод	0.10	-
191	406253.31	1317977.83	Картометрический метод	0.10	-
192	406279.28	1317986.90	Картометрический метод	0.10	-
193	406295.91	1317991.29	Картометрический метод	0.10	-
194	406322.73	1318000.52	Картометрический метод	0.10	-
195	406330.71	1318004.02	Картометрический метод	0.10	-
196	406356.77	1318012.03	Картометрический метод	0.10	-
197	406379.83	1318018.86	Картометрический метод	0.10	-

2. Сведения о характерных точках границы объекта

Обозначение характерных точек границы	Координаты, м		Метод определения координат характерной точки	Средняя квадратическая погрешность положения характерной точки (Mt), м	Описание обозначения точки на местности (при наличии)
	X	Y			
1	2	3	4	5	6
273	407416.62	1318339.24	Картометрический метод	0.10	-
274	407195.30	1318340.34	Картометрический метод	0.10	-
275	407193.62	1318344.70	Картометрический метод	0.10	-
276	407187.06	1318343.91	Картометрический метод	0.10	-
277	407186.83	1318349.12	Картометрический метод	0.10	-
278	407165.01	1318347.93	Картометрический метод	0.10	-
279	407091.57	1318343.60	Картометрический метод	0.10	-
280	407029.21	1318339.75	Картометрический метод	0.10	-
281	406998.91	1318337.01	Картометрический метод	0.10	-
282	406980.53	1318335.37	Картометрический метод	0.10	-
283	406978.07	1318335.15	Картометрический метод	0.10	-
284	406969.39	1318334.37	Картометрический метод	0.10	-
285	406962.92	1318331.35	Картометрический метод	0.10	-
286	406965.29	1318323.04	Картометрический метод	0.10	-
287	406930.80	1318293.33	Картометрический метод	0.10	-
288	406877.57	1318280.56	Картометрический метод	0.10	-
289	406870.38	1318279.00	Картометрический метод	0.10	-
290	406847.75	1318267.27	Картометрический метод	0.10	-
291	406828.07	1318257.29	Картометрический метод	0.10	-
292	406827.89	1318257.21	Картометрический метод	0.10	-
293	406811.59	1318249.11	Картометрический метод	0.10	-
294	406792.76	1318241.57	Картометрический метод	0.10	-
295	406772.17	1318230.95	Картометрический метод	0.10	-
296	406757.46	1318224.41	Картометрический метод	0.10	-
297	406732.61	1318212.23	Картометрический метод	0.10	-

2. Сведения о характерных точках границы объекта

Обозначение характерных точек границы	Координаты, м		Метод определения координат характерной точки	Средняя квадратическая погрешность положения характерной точки (Mt), м	Описание обозначения точки на местности (при наличии)
	X	Y			
1	2	3	4	5	6
373	405306.74	1317816.39	Картометрический метод	0.10	-
374	405484.37	1317824.10	Картометрический метод	0.10	-
375	405485.14	1317826.01	Картометрический метод	0.10	-
376	405476.11	1317829.50	Картометрический метод	0.10	-
377	405459.35	1317833.10	Картометрический метод	0.10	-
378	405448.50	1317836.92	Картометрический метод	0.10	-
379	405449.31	1317839.53	Картометрический метод	0.10	-
380	405439.98	1317843.14	Картометрический метод	0.10	-
381	405420.51	1317848.60	Картометрический метод	0.10	-
382	405402.84	1317855.68	Картометрический метод	0.10	-
383	405385.71	1317864.57	Картометрический метод	0.10	-
384	405349.43	1317878.39	Картометрический метод	0.10	-
385	405330.42	1317885.81	Картометрический метод	0.10	-
386	405302.09	1317896.45	Картометрический метод	0.10	-
387	405281.95	1317904.87	Картометрический метод	0.10	-
388	405277.05	1317906.83	Картометрический метод	0.10	-
389	405272.56	1317908.65	Картометрический метод	0.10	-
390	405268.98	1317910.13	Картометрический метод	0.10	-
391	405259.35	1317914.74	Картометрический метод	0.10	-
392	405255.03	1317917.01	Картометрический метод	0.10	-
393	405230.82	1317929.21	Картометрический метод	0.10	-
394	405210.53	1317937.97	Картометрический метод	0.10	-
395	405200.81	1317941.69	Картометрический метод	0.10	-
396	405189.38	1317951.50	Картометрический метод	0.10	-
397	405150.43	1317967.48	Картометрический метод	0.10	-

2. Сведения о характерных точках границы объекта

Обозначение характерных точек границы	Координаты, м		Метод определения координат характерной точки	Средняя квадратическая погрешность положения характерной точки (Mt), м	Описание обозначения точки на местности (при наличии)
	X	Y			
1	2	3	4	5	6
471	404673.88	1319614.05	Картометрический метод	0.10	-
472	404672.53	1319633.81	Картометрический метод	0.10	-
473	404667.97	1319658.25	Картометрический метод	0.10	-
474	404527.89	1319649.63	Картометрический метод	0.10	-
475	404523.39	1319649.31	Картометрический метод	0.10	-
476	404517.39	1319649.59	Картометрический метод	0.10	-
477	404515.91	1319636.87	Картометрический метод	0.10	-
478	404518.10	1319526.78	Картометрический метод	0.10	-
479	404517.89	1319516.19	Картометрический метод	0.10	-
480	404541.03	1319516.15	Картометрический метод	0.10	-
481	404691.99	1319517.91	Картометрический метод	0.10	-
471	404673.88	1319614.05	Картометрический метод	0.10	-
482	404201.55	1317388.15	Картометрический метод	0.10	-
483	404174.93	1317408.53	Картометрический метод	0.10	-
484	404138.82	1317360.63	Картометрический метод	0.10	-
485	404165.82	1317340.26	Картометрический метод	0.10	-
482	404201.55	1317388.15	Картометрический метод	0.10	-
486	404442.55	1317660.56	Картометрический метод	0.10	-
487	404474.71	1317636.78	Картометрический метод	0.10	-
488	404498.50	1317668.95	Картометрический метод	0.10	-
489	404466.32	1317692.75	Картометрический метод	0.10	-
486	404442.55	1317660.56	Картометрический метод	0.10	-
490	404844.35	1317910.27	Картометрический метод	0.10	-
491	404856.92	1317942.11	Картометрический метод	0.10	-
492	404867.03	1317967.66	Картометрический метод	0.10	-

2. Сведения о характерных точках границы объекта

Обозначение характерных точек границы	Координаты, м		Метод определения координат характерной точки	Средняя квадратическая погрешность положения характерной точки (Mt), м	Описание обозначения точки на местности (при наличии)
	X	Y			
1	2	3	4	5	6
198	406390.66	1318024.36	Картометрический метод	0.10	-
199	406428.01	1318046.09	Картометрический метод	0.10	-
200	406427.21	1318047.80	Картометрический метод	0.10	-
201	406449.08	1318060.11	Картометрический метод	0.10	-
202	406482.94	1318080.66	Картометрический метод	0.10	-
203	406505.59	1318092.40	Картометрический метод	0.10	-
204	406509.22	1318094.35	Картометрический метод	0.10	-
205	406559.19	1318117.53	Картометрический метод	0.10	-
206	406595.52	1318129.57	Картометрический метод	0.10	-
207	406623.46	1318141.11	Картометрический метод	0.10	-
208	406622.12	1318144.98	Картометрический метод	0.10	-
209	406626.18	1318146.56	Картометрический метод	0.10	-
210	406627.59	1318142.80	Картометрический метод	0.10	-
211	406634.82	1318145.79	Картометрический метод	0.10	-
212	406651.19	1318152.17	Картометрический метод	0.10	-
213	406652.74	1318148.29	Картометрический метод	0.10	-
214	406659.22	1318151.28	Картометрический метод	0.10	-
215	406658.00	1318153.49	Картометрический метод	0.10	-
216	406660.60	1318154.81	Картометрический метод	0.10	-
217	406678.55	1318163.61	Картометрический метод	0.10	-
218	406695.26	1318171.83	Картометрический метод	0.10	-
219	406716.17	1318181.57	Картометрический метод	0.10	-
220	406729.44	1318187.58	Картометрический метод	0.10	-
221	406737.63	1318191.38	Картометрический метод	0.10	-
222	406741.37	1318193.20	Картометрический метод	0.10	-

2. Сведения о характерных точках границы объекта

Обозначение характерных точек границы	Координаты, м		Метод определения координат характерной точки	Средняя квадратическая погрешность положения характерной точки (Mt), м	Описание обозначения точки на местности (при наличии)
	X	Y			
1	2	3	4	5	6
298	406706.84	1318200.68	Картометрический метод	0.10	-
299	406702.75	1318198.61	Картометрический метод	0.10	-
300	406684.06	1318190.80	Картометрический метод	0.10	-
301	406659.26	1318179.49	Картометрический метод	0.10	-
302	406632.94	1318167.80	Картометрический метод	0.10	-
303	406581.33	1318149.39	Картометрический метод	0.10	-
304	406552.74	1318136.23	Картометрический метод	0.10	-
305	406529.89	1318126.33	Картометрический метод	0.10	-
306	406510.70	1318118.81	Картометрический метод	0.10	-
307	406512.50	1318112.69	Картометрический метод	0.10	-
308	406487.22	1318100.28	Картометрический метод	0.10	-
309	406487.61	1318098.21	Картометрический метод	0.10	-
310	406486.96	1318097.82	Картометрический метод	0.10	-
311	406486.71	1318097.71	Картометрический метод	0.10	-
312	406457.24	1318081.44	Картометрический метод	0.10	-
313	406442.67	1318073.38	Картометрический метод	0.10	-
314	406431.22	1318066.82	Картометрический метод	0.10	-
315	406386.90	1318042.15	Картометрический метод	0.10	-
316	406380.81	1318039.37	Картометрический метод	0.10	-
317	406339.85	1318023.73	Картометрический метод	0.10	-
318	406326.14	1318018.76	Картометрический метод	0.10	-
319	406294.16	1318008.37	Картометрический метод	0.10	-
320	406275.15	1318001.51	Картометрический метод	0.10	-
321	406240.00	1317986.91	Картометрический метод	0.10	-
322	406197.85	1317971.54	Картометрический метод	0.10	-

2. Сведения о характерных точках границы объекта

Обозначение характерных точек границ	Координаты, м		Метод определения координат характерной точки	Средняя квадратическая погрешность положения характерной точки (Mt), м	Описание обозначения точки на местности (при наличии)
	X	Y			
1	2	3	4	5	6
398	405140.07	1317970.68	Картометрический метод	0.10	-
399	405111.66	1317982.45	Картометрический метод	0.10	-
400	405095.82	1317989.07	Картометрический метод	0.10	-
401	405078.43	1317996.58	Картометрический метод	0.10	-
402	405069.45	1317999.51	Картометрический метод	0.10	-
403	405068.83	1318000.30	Картометрический метод	0.10	-
404	405029.19	1318017.52	Картометрический метод	0.10	-
405	404975.01	1318041.20	Картометрический метод	0.10	-
406	404948.91	1318051.42	Картометрический метод	0.10	-
407	404927.84	1318058.93	Картометрический метод	0.10	-
408	404927.97	1318059.20	Картометрический метод	0.10	-
409	404921.85	1318061.34	Картометрический метод	0.10	-
410	404951.25	1318146.29	Картометрический метод	0.10	-
411	404955.28	1318146.43	Картометрический метод	0.10	-
412	404956.64	1318146.63	Картометрический метод	0.10	-
413	404957.60	1318150.91	Картометрический метод	0.10	-
414	404960.38	1318163.20	Картометрический метод	0.10	-
415	404962.66	1318162.68	Картометрический метод	0.10	-
416	404964.29	1318169.91	Картометрический метод	0.10	-
417	404967.65	1318169.18	Картометрический метод	0.10	-
418	404969.86	1318168.69	Картометрический метод	0.10	-
419	404974.96	1318188.12	Картометрический метод	0.10	-
420	404985.06	1318184.71	Картометрический метод	0.10	-
421	404993.69	1318231.03	Картометрический метод	0.10	-
422	404996.08	1318249.89	Картометрический метод	0.10	-

2. Сведения о характерных точках границы объекта

Обозначение характерных точек границы	Координаты, м		Метод определения координат характерной точки	Средняя квадратическая погрешность положения характерной точки (Mt), м	Описание обозначения точки на местности (при наличии)
	X	Y			
1	2	3	4	5	6
493	404839.03	1317980.78	Картометрический метод	0.10	-
494	404803.58	1317995.80	Картометрический метод	0.10	-
495	404800.29	1317987.68	Картометрический метод	0.10	-
496	404799.53	1317985.81	Картометрический метод	0.10	-
497	404796.03	1317977.17	Картометрический метод	0.10	-
498	404789.19	1317957.96	Картометрический метод	0.10	-
499	404782.49	1317941.91	Картометрический метод	0.10	-
500	404780.92	1317937.95	Картометрический метод	0.10	-
501	404778.30	1317930.74	Картометрический метод	0.10	-
502	404811.69	1317916.14	Картометрический метод	0.10	-
503	404816.02	1317916.81	Картометрический метод	0.10	-
504	404839.04	1317907.79	Картометрический метод	0.10	-
490	404844.35	1317910.27	Картометрический метод	0.10	-
505	404829.24	1317906.26	Картометрический метод	0.10	-
506	404830.72	1317909.97	Картометрический метод	0.10	-
507	404821.46	1317913.72	Картометрический метод	0.10	-
508	404819.96	1317910.00	Картометрический метод	0.10	-
505	404829.24	1317906.26	Картометрический метод	0.10	-

3. Сведения о характерных точках части (частей) границы объекта

Обозначение характерных точек части границы	Координаты, м		Метод определения координат характерной точки	Средняя квадратическая погрешность положения характерной точки (Mt), м	Описание обозначения точки на местности (при наличии)
	X	Y			
1	2	3	4	5	6
-	-	-	-	-	-

2. Сведения о характерных точках границы объекта

Обозначение характерных точек границы	Координаты, м		Метод определения координат характерной точки	Средняя квадратическая погрешность положения характерной точки (Mt), м	Описание обозначения точки на местности (при наличии)
	X	Y			
1	2	3	4	5	6
223	406758.27	1318200.91	Картометрический метод	0.10	-
224	406800.33	1318221.50	Картометрический метод	0.10	-
225	406837.65	1318240.38	Картометрический метод	0.10	-
226	406834.47	1318244.90	Картометрический метод	0.10	-
227	406853.70	1318255.13	Картометрический метод	0.10	-
228	406863.30	1318259.79	Картометрический метод	0.10	-
229	406866.01	1318254.52	Картометрический метод	0.10	-
230	406881.54	1318262.63	Картометрический метод	0.10	-
231	406890.29	1318266.18	Картометрический метод	0.10	-
232	406892.22	1318267.34	Картометрический метод	0.10	-
233	406911.41	1318278.32	Картометрический метод	0.10	-
234	406920.18	1318282.35	Картометрический метод	0.10	-
235	406919.92	1318284.39	Картометрический метод	0.10	-
236	406923.87	1318287.88	Картометрический метод	0.10	-
237	406925.10	1318288.96	Картометрический метод	0.10	-
238	406927.40	1318289.64	Картометрический метод	0.10	-
239	406930.20	1318287.19	Картометрический метод	0.10	-
240	406949.56	1318297.28	Картометрический метод	0.10	-
241	406951.88	1318298.41	Картометрический метод	0.10	-
242	406965.50	1318305.05	Картометрический метод	0.10	-
243	406974.19	1318305.68	Картометрический метод	0.10	-
244	406982.29	1318306.25	Картометрический метод	0.10	-
245	406986.87	1318295.94	Картометрический метод	0.10	-
246	406997.95	1318300.94	Картометрический метод	0.10	-
247	407004.15	1318307.92	Картометрический метод	0.10	-

2. Сведения о характерных точках границы объекта

Обозначение характерных точек границы	Координаты, м		Метод определения координат характерной точки	Средняя квадратическая погрешность положения характерной точки (Mt), м	Описание обозначения точки на местности (при наличии)
	X	Y			
1	2	3	4	5	6
323	406185.79	1317967.53	Картометрический метод	0.10	-
324	406177.07	1317965.39	Картометрический метод	0.10	-
325	406152.35	1317956.31	Картометрический метод	0.10	-
326	406125.81	1317947.51	Картометрический метод	0.10	-
327	406095.10	1317937.96	Картометрический метод	0.10	-
328	406073.85	1317931.98	Картометрический метод	0.10	-
329	406074.15	1317930.38	Картометрический метод	0.10	-
330	406048.76	1317924.16	Картометрический метод	0.10	-
331	406019.59	1317916.75	Картометрический метод	0.10	-
332	406015.39	1317915.91	Картометрический метод	0.10	-
333	405984.35	1317910.32	Картометрический метод	0.10	-
334	405966.95	1317905.03	Картометрический метод	0.10	-
335	405925.14	1317897.88	Картометрический метод	0.10	-
336	405920.74	1317910.81	Картометрический метод	0.10	-
337	405913.86	1317908.16	Картометрический метод	0.10	-
338	405874.28	1317892.95	Картометрический метод	0.10	-
339	405872.17	1317892.08	Картометрический метод	0.10	-
340	405869.97	1317897.69	Картометрический метод	0.10	-
341	405870.78	1317904.35	Картометрический метод	0.10	-
342	405869.29	1317909.16	Картометрический метод	0.10	-
343	405853.05	1317901.92	Картометрический метод	0.10	-
344	405834.08	1317879.41	Картометрический метод	0.10	-
345	405821.64	1317856.30	Картометрический метод	0.10	-
346	405816.97	1317823.06	Картометрический метод	0.10	-
347	405825.48	1317802.68	Картометрический метод	0.10	-

2. Сведения о характерных точках границы объекта

Обозначение характерных точек границы	Координаты, м		Метод определения координат характерной точки	Средняя квадратическая погрешность положения характерной точки (Mt), м	Описание обозначения точки на местности (при наличии)
	X	Y			
1	2	3	4	5	6
423	404996.66	1318254.42	Картометрический метод	0.10	-
424	404997.44	1318260.58	Картометрический метод	0.10	-
425	404993.52	1318298.67	Картометрический метод	0.10	-
426	404989.94	1318314.82	Картометрический метод	0.10	-
427	404981.84	1318341.55	Картометрический метод	0.10	-
428	404972.01	1318374.63	Картометрический метод	0.10	-
429	404967.81	1318389.47	Картометрический метод	0.10	-
430	404964.56	1318405.83	Картометрический метод	0.10	-
431	404960.28	1318432.56	Картометрический метод	0.10	-
432	404949.79	1318509.30	Картометрический метод	0.10	-
433	404931.17	1318643.91	Картометрический метод	0.10	-
434	404919.99	1318718.19	Картометрический метод	0.10	-
435	404913.90	1318779.28	Картометрический метод	0.10	-
436	404903.21	1318832.58	Картометрический метод	0.10	-
437	404894.08	1318873.30	Картометрический метод	0.10	-
438	404880.90	1318933.84	Картометрический метод	0.10	-
439	404856.41	1319051.69	Картометрический метод	0.10	-
440	404848.23	1319089.74	Картометрический метод	0.10	-
441	404836.49	1319144.45	Картометрический метод	0.10	-
442	404829.24	1319173.84	Картометрический метод	0.10	-
443	404824.81	1319194.52	Картометрический метод	0.10	-
444	404819.18	1319221.01	Картометрический метод	0.10	-
445	404843.33	1319224.19	Картометрический метод	0.10	-
446	404857.15	1319227.11	Картометрический метод	0.10	-
447	404864.49	1319231.72	Картометрический метод	0.10	-

Раздел 3

Сведения о местоположении измененных (уточненных) границ объекта

1. Система координат: -

2. Сведения о характерных точках границы объекта

Обозначение характерных точек границы	Существующие координаты, м		Измененные (уточненные) координаты, м		Метод определения координат характерной точки	Средняя квадратическая погрешность положения характерной точки (Mt), м	Описание обозначения точки на местности (при наличии)
	X	Y	X	Y			
1	2	3	4	5	6	7	8
-	-	-	-	-	-	-	-

3. Сведения о характерных точках части (частей) границы объекта

Обозначение характерных точек части границы	Существующие координаты, м		Измененные (уточненные) координаты, м		Метод определения координат характерной точки	Средняя квадратическая погрешность положения характерной точки (Mt), м	Описание обозначения точки на местности (при наличии)
	X	Y	X	Y			
1	2	3	4	5	6	7	8
-	-	-	-	-	-	-	-

ТЕКСТОВОЕ ОПИСАНИЕ
местоположения границ населенных пунктов, территориальных зон

Прохождение границы		Описание прохождения границы
от точки	до точки	
1	2	3
-	-	-

2. Сведения о характерных точках границы объекта

Обозначение характерных точек границы	Координаты, м		Метод определения координат характерной точки	Средняя квадратическая погрешность положения характерной точки (Mt), м	Описание обозначения точки на местности (при наличии)
	X	Y			
1	2	3	4	5	6
248	407040.68	1318308.44	Картометрический метод	0.10	-
249	407115.63	1318301.19	Картометрический метод	0.10	-
250	407180.04	1318314.03	Картометрический метод	0.10	-
251	407212.78	1318315.70	Картометрический метод	0.10	-
252	407214.42	1318315.77	Картометрический метод	0.10	-
253	407219.19	1318316.02	Картометрический метод	0.10	-
254	407231.06	1318316.60	Картометрический метод	0.10	-
255	407295.38	1318319.94	Картометрический метод	0.10	-
256	407307.03	1318320.72	Картометрический метод	0.10	-
257	407339.96	1318322.93	Картометрический метод	0.10	-
258	407342.42	1318323.11	Картометрический метод	0.10	-
259	407349.93	1318323.62	Картометрический метод	0.10	-
260	407355.39	1318323.98	Картометрический метод	0.10	-
261	407367.65	1318324.63	Картометрический метод	0.10	-
262	407379.33	1318324.95	Картометрический метод	0.10	-
263	407379.21	1318325.36	Картометрический метод	0.10	-
264	407379.68	1318325.37	Картометрический метод	0.10	-
265	407379.69	1318324.96	Картометрический метод	0.10	-
266	407415.09	1318325.92	Картометрический метод	0.10	-
267	407415.07	1318326.32	Картометрический метод	0.10	-
268	407415.44	1318326.33	Картометрический метод	0.10	-
269	407415.45	1318325.93	Картометрический метод	0.10	-
270	407418.55	1318326.01	Картометрический метод	0.10	-
271	407417.92	1318336.83	Картометрический метод	0.10	-
272	407417.66	1318341.28	Картометрический метод	0.10	-

2. Сведения о характерных точках границы объекта

Обозначение характерных точек границы	Координаты, м		Метод определения координат характерной точки	Средняя квадратическая погрешность положения характерной точки (Mt), м	Описание обозначения точки на местности (при наличии)
	X	Y			
1	2	3	4	5	6
348	405829.36	1317795.40	Картометрический метод	0.10	-
349	405820.31	1317749.31	Картометрический метод	0.10	-
350	405814.36	1317750.17	Картометрический метод	0.10	-
351	405813.84	1317745.76	Картометрический метод	0.10	-
352	405813.12	1317745.70	Картометрический метод	0.10	-
353	405793.08	1317746.58	Картометрический метод	0.10	-
354	405792.95	1317745.18	Картометрический метод	0.10	-
355	405788.30	1317745.45	Картометрический метод	0.10	-
356	405788.02	1317743.56	Картометрический метод	0.10	-
357	405778.81	1317744.50	Картометрический метод	0.10	-
358	405779.09	1317747.76	Картометрический метод	0.10	-
359	405760.69	1317749.83	Картометрический метод	0.10	-
360	405760.49	1317746.89	Картометрический метод	0.10	-
361	405746.13	1317747.99	Картометрический метод	0.10	-
362	405714.67	1317751.34	Картометрический метод	0.10	-
363	405687.18	1317756.53	Картометрический метод	0.10	-
364	405656.27	1317763.99	Картометрический метод	0.10	-
365	405627.31	1317771.73	Картометрический метод	0.10	-
366	405583.85	1317788.25	Картометрический метод	0.10	-
367	405571.41	1317793.12	Картометрический метод	0.10	-
368	405554.66	1317796.54	Картометрический метод	0.10	-
369	405554.22	1317798.78	Картометрический метод	0.10	-
370	405533.91	1317807.14	Картометрический метод	0.10	-
371	405516.82	1317812.93	Картометрический метод	0.10	-
372	405515.60	1317811.47	Картометрический метод	0.10	-

2. Сведения о характерных точках границы объекта

Обозначение характерных точек границы	Координаты, м		Метод определения координат характерной точки	Средняя квадратическая погрешность положения характерной точки (Mt), м	Описание обозначения точки на местности (при наличии)
	X	Y			
1	2	3	4	5	6
448	404868.75	1319237.45	Картометрический метод	0.10	-
449	404876.31	1319246.50	Картометрический метод	0.10	-
450	404881.34	1319250.87	Картометрический метод	0.10	-
451	404883.52	1319251.82	Картометрический метод	0.10	-
452	404892.70	1319252.12	Картометрический метод	0.10	-
453	404895.73	1319255.10	Картометрический метод	0.10	-
454	404930.07	1319240.94	Картометрический метод	0.10	-
455	404921.19	1319290.93	Картометрический метод	0.10	-
456	404887.09	1319285.12	Картометрический метод	0.10	-
457	404892.11	1319256.28	Картометрический метод	0.10	-
458	404882.79	1319254.80	Картометрический метод	0.10	-
459	404879.68	1319253.39	Картометрический метод	0.10	-
460	404874.16	1319248.60	Картометрический метод	0.10	-
461	404866.43	1319239.35	Картометрический метод	0.10	-
462	404862.42	1319253.97	Картометрический метод	0.10	-
463	404856.01	1319229.94	Картометрический метод	0.10	-
464	404842.74	1319227.58	Картометрический метод	0.10	-
465	404818.26	1319225.14	Картометрический метод	0.10	-
466	404807.65	1319224.68	Картометрический метод	0.10	-
1	404800.15	1319309.06	Картометрический метод	0.10	-
467	404420.31	1316488.66	Картометрический метод	0.10	-
468	404476.66	1316491.23	Картометрический метод	0.10	-
469	404491.58	1316527.71	Картометрический метод	0.10	-
470	404418.33	1316524.18	Картометрический метод	0.10	-
467	404420.31	1316488.66	Картометрический метод	0.10	-

ГРАФИЧЕСКОЕ ОПИСАНИЕ
местоположения границ населенных пунктов, территориальных зон, особо охраняемых природных территорий, зон с особыми условиями использования территории
Многофункциональная общественно-деловая зона

(наименование объекта, местоположение которого описывается (далее – объект))

Раздел 1

Сведения об объекте

№ п/п	Характеристики объекта	Описание характеристик
1	2	3
1.	Местоположение объекта	Ставропольский, с.п Жигули, село Жигули
2.	Площадь объекта +/- включена погрешности определения площади (Р +/- Дельта Р)	57631 кв.м. +/- 84 кв.м.
3.	Иные характеристики объекта	-

Раздел 2

Сведения о местоположении границ объекта

1. Система координат МСК-63, зона 1

2. Сведения о характерных точках границы объекта

Обозначение характерных точек границы	Координаты, м		Метод определения координат характерной точки	Средняя квадратическая погрешность положения характерной точки (Mt), м	Описание обозначения точки на местности (при наличии)
	X	Y			
1	2	3	4	5	6
1	404280.88	1316578.26	Картометрический метод	0.10	-
2	404402.77	1316585.05	Картометрический метод	0.10	-
3	404420.41	1316628.06	Картометрический метод	0.10	-
4	404398.87	1316637.61	Картометрический метод	0.10	-
5	404384.98	1316686.54	Картометрический метод	0.10	-
6	404359.09	1316683.34	Картометрический метод	0.10	-
7	404306.22	1316624.90	Картометрический метод	0.10	-
1	404280.88	1316578.26	Картометрический метод	0.10	-
8	404817.21	1317599.90	Картометрический метод	0.10	-
9	404776.93	1317539.83	Картометрический метод	0.10	-
10	404795.15	1317528.40	Картометрический метод	0.10	-
11	404803.00	1317537.43	Картометрический метод	0.10	-
12	404803.54	1317528.17	Картометрический метод	0.10	-
13	404820.15	1317500.78	Картометрический метод	0.10	-
14	404824.66	1317561.95	Картометрический метод	0.10	-
15	404830.78	1317557.75	Картометрический метод	0.10	-
16	404833.65	1317555.87	Картометрический метод	0.10	-
17	404837.11	1317561.14	Картометрический метод	0.10	-
18	404842.74	1317569.46	Картометрический метод	0.10	-
19	404848.89	1317578.66	Картометрический метод	0.10	-
8	404817.21	1317599.90	Картометрический метод	0.10	-
20	404699.18	1317609.58	Картометрический метод	0.10	-

2. Сведения о характерных точках границы объекта

Обозначение характерных точек границы	Координаты, м		Метод определения координат характерной точки	Средняя квадратическая погрешность положения характерной точки (Mt), м	Описание обозначения точки на местности (при наличии)
	X	Y			
1	2	3	4	5	6
93	404847.56	1318049.23	Картометрический метод	0.10	-
94	404856.30	1318051.83	Картометрический метод	0.10	-
95	404872.03	1318056.48	Картометрический метод	0.10	-
73	404889.51	1318061.69	Картометрический метод	0.10	-
96	404704.39	1317867.46	Картометрический метод	0.10	-
97	404739.14	1317850.60	Картометрический метод	0.10	-
98	404750.92	1317876.46	Картометрический метод	0.10	-
99	404750.68	1317888.61	Картометрический метод	0.10	-
100	404739.88	1317893.50	Картометрический метод	0.10	-
101	404742.67	1317901.11	Картометрический метод	0.10	-
102	404748.14	1317916.04	Картометрический метод	0.10	-
103	404737.61	1317919.89	Картометрический метод	0.10	-
104	404731.13	1317905.82	Картометрический метод	0.10	-
105	404731.35	1317905.33	Картометрический метод	0.10	-
106	404728.84	1317899.85	Картометрический метод	0.10	-
107	404726.43	1317894.61	Картометрический метод	0.10	-
108	404725.35	1317892.28	Картометрический метод	0.10	-
109	404717.26	1317894.62	Картометрический метод	0.10	-
110	404713.39	1317887.61	Картометрический метод	0.10	-
96	404704.39	1317867.46	Картометрический метод	0.10	-
111	404642.74	1317897.27	Картометрический метод	0.10	-
112	404668.56	1317884.76	Картометрический метод	0.10	-
113	404681.76	1317910.59	Картометрический метод	0.10	-
114	404657.57	1317922.57	Картометрический метод	0.10	-
115	404654.96	1317919.54	Картометрический метод	0.10	-

Раздел 2

Сведения о местоположении границ объекта

1. Система координат МСК-63, зона 1

2. Сведения о характерных точках границы объекта

Обозначение характерных точек границы	Координаты, м		Метод определения координат характерной точки	Средняя квадратическая погрешность положения характерной точки (Mt), м	Описание обозначения точки на местности (при наличии)
	X	Y			
1	2	3	4	5	6
1	404450.89	1324820.56	Картометрический метод	0.10	-
2	404479.62	1324900.38	Картометрический метод	0.10	-
3	404493.84	1324943.65	Картометрический метод	0.10	-
4	404553.23	1324922.49	Картометрический метод	0.10	-
5	404550.94	1324914.49	Картометрический метод	0.10	-
6	404542.65	1324893.97	Картометрический метод	0.10	-
7	404534.27	1324872.69	Картометрический метод	0.10	-
8	404545.34	1324868.16	Картометрический метод	0.10	-
9	404536.61	1324846.05	Картометрический метод	0.10	-
10	404535.75	1324843.87	Картометрический метод	0.10	-
11	404534.86	1324841.64	Картометрический метод	0.10	-
12	404533.79	1324838.95	Картометрический метод	0.10	-
13	404518.48	1324800.15	Картометрический метод	0.10	-
14	404501.21	1324805.23	Картометрический метод	0.10	-
15	404460.12	1324817.47	Картометрический метод	0.10	-
1	404450.89	1324820.56	Картометрический метод	0.10	-
16	404528.34	1324845.79	Картометрический метод	0.10	-
17	404530.88	1324842.62	Картометрический метод	0.10	-
18	404531.17	1324842.89	Картометрический метод	0.10	-
19	404528.63	1324846.07	Картометрический метод	0.10	-
16	404528.34	1324845.79	Картометрический метод	0.10	-
20	404609.57	1325268.62	Картометрический метод	0.10	-

Раздел 3

Сведения о местоположении измененных (уточненных) границ объекта

1. Система координат -

2. Сведения о характерных точках границы объекта

Обозначение характерных точек границы	Существующие координаты, м		Изменяемые (уточняемые) координаты, м		Метод определения координат характерной точки	Средняя квадратическая погрешность положения характерной точки (Mt), м	Описание обозначения точки на местности (при наличии)
	X	Y	X	Y			
1	2	3	4	5	6	7	8
-	-	-	-	-	-	-	-

3. Сведения о характерных точках части (частей) границы объекта

Обозначение характерных точек части границы	Существующие координаты, м		Изменяемые (уточняемые) координаты, м		Метод определения координат характерной точки	Средняя квадратическая погрешность положения характерной точки (Mt), м	Описание обозначения точки на местности (при наличии)
	X	Y	X	Y			
1	2	3	4	5	6	7	8
-	-	-	-	-	-	-	-

ТЕКСТОВОЕ ОПИСАНИЕ

местоположения границ населенных пунктов, территориальных зон

Прохождение границы		Описание прохождения границы
от точки	до точки	
1	2	3
-	-	-

ГРАФИЧЕСКОЕ ОПИСАНИЕ

местоположения границ населенных пунктов, территориальных зон, особо охраняемых природных территорий, зон с особыми условиями использования территории

Зона смешанной жилой и общественной застройки

(наименование объекта, местоположение границ которого описано (далее - объект))

Раздел 1

Сведения об объекте

№ п/п	Характеристики объекта	Описание характеристик
1	2	3
1.	Местоположение объекта	Северская область, район Ставропольский, с.о. Жигули, село Жигули
2.	Площадь объекта +/- величина погрешности определения площади (Р +/- Дельта Р)	1229205 кв.м. +/- 388 кв.м.
3.	Иные характеристики объекта	-

2. Сведения о характерных точках границы объекта

Обозначение характерных точек границы	Координаты, м		Метод определения координат характерной точки	Средняя квадратическая погрешность положения характерной точки (Mt), м	Описание обозначения точки на местности (при наличии)
	X	Y			
1	2	3	4	5	6
21	404704.38	1317617.04	Картометрический метод	0.10	-
22	404713.49	1317630.10	Картометрический метод	0.10	-
23	404688.44	1317647.57	Картометрический метод	0.10	-
24	404677.79	1317654.99	Картометрический метод	0.10	-
25	404666.20	1317638.37	Картометрический метод	0.10	-
26	404661.73	1317631.96	Картометрический метод	0.10	-
20	404699.18	1317609.58	Картометрический метод	0.10	-
27	404826.31	1317785.06	Картометрический метод	0.10	-
28	404835.15	1317796.96	Картометрический метод	0.10	-
29	404835.60	1317797.62	Картометрический метод	0.10	-
30	404838.32	1317801.34	Картометрический метод	0.10	-
31	404840.17	1317802.70	Картометрический метод	0.10	-
32	404857.22	1317827.38	Картометрический метод	0.10	-
33	404868.24	1317843.76	Картометрический метод	0.10	-
34	404870.66	1317846.69	Картометрический метод	0.10	-
35	404865.54	1317849.26	Картометрический метод	0.10	-
36	404869.19	1317851.60	Картометрический метод	0.10	-
37	404855.12	1317854.39	Картометрический метод	0.10	-
38	404850.93	1317856.58	Картометрический метод	0.10	-
39	404844.22	1317859.44	Картометрический метод	0.10	-
40	404843.67	1317859.29	Картометрический метод	0.10	-
41	404833.45	1317864.27	Картометрический метод	0.10	-
42	404812.46	1317873.93	Картометрический метод	0.10	-
43	404811.44	1317874.36	Картометрический метод	0.10	-
44	404810.27	1317874.93	Картометрический метод	0.10	-

2. Сведения о характерных точках границы объекта

Обозначение характерных точек границы	Координаты, м		Метод определения координат характерной точки	Средняя квадратическая погрешность положения характерной точки (Mt), м	Описание обозначения точки на местности (при наличии)
	X	Y			
1	2	3	4	5	6
111	404642.74	1317897.27	Картометрический метод	0.10	-
116	404557.60	1317691.27	Картометрический метод	0.10	-
117	404622.65	1317652.87	Картометрический метод	0.10	-
118	404661.33	1317711.08	Картометрический метод	0.10	-
119	404661.79	1317711.74	Картометрический метод	0.10	-
120	404675.33	1317732.13	Картометрический метод	0.10	-
121	404739.70	1317827.78	Картометрический метод	0.10	-
122	404632.24	1317879.73	Картометрический метод	0.10	-
123	404564.16	1317784.99	Картометрический метод	0.10	-
124	404560.89	1317780.41	Картометрический метод	0.10	-
125	404560.52	1317779.96	Картометрический метод	0.10	-
126	404559.00	1317795.03	Картометрический метод	0.10	-
127	404484.90	1317734.34	Картометрический метод	0.10	-
128	404526.70	1317709.54	Картометрический метод	0.10	-
116	404557.60	1317691.27	Картометрический метод	0.10	-
129	404778.06	1317620.01	Картометрический метод	0.10	-
130	404786.53	1317630.81	Картометрический метод	0.10	-
131	404772.39	1317641.93	Картометрический метод	0.10	-
132	404764.68	1317632.12	Картометрический метод	0.10	-
133	404764.84	1317630.39	Картометрический метод	0.10	-
129	404778.06	1317620.01	Картометрический метод	0.10	-

2. Сведения о характерных точках границы объекта

Обозначение характерных точек границы	Координаты, м		Метод определения координат характерной точки	Средняя квадратическая погрешность положения характерной точки (Mt), м	Описание обозначения точки на местности (при наличии)
	X	Y			
1	2	3	4	5	6
21	404604.41	1325268.24	Картометрический метод	0.10	-
22	404601.75	1325259.41	Картометрический метод	0.10	-
23	404593.05	1325236.84	Картометрический метод	0.10	-
24	404603.05	1325234.59	Картометрический метод	0.10	-
25	404620.18	1325255.41	Картометрический метод	0.10	-
26	404658.77	1325225.24	Картометрический метод	0.10	-
27	404659.49	1325226.99	Картометрический метод	0.10	-
28	404661.46	1325226.53	Картометрический метод	0.10	-
29	404662.83	1325231.39	Картометрический метод	0.10	-
30	404662.79	1325231.40	Картометрический метод	0.10	-
31	404660.66	1325231.94	Картометрический метод	0.10	-
32	404660.77	1325232.32	Картометрический метод	0.10	-
33	404664.44	1325231.41	Картометрический метод	0.10	-
34	404664.32	1325231.02	Картометрический метод	0.10	-
35	404673.18	1325228.83	Картометрический метод	0.10	-
36	404671.06	1325220.84	Картометрический метод	0.10	-
37	404660.46	1325223.82	Картометрический метод	0.10	-
38	404660.03	1325222.68	Картометрический метод	0.10	-
39	404619.95	1325233.24	Картометрический метод	0.10	-
40	404611.20	1325232.76	Картометрический метод	0.10	-
41	404693.92	1325214.16	Картометрический метод	0.10	-
42	40711.54	1325213.51	Картометрический метод	0.10	-
43	40730.68	1325212.79	Картометрический метод	0.10	-
44	40756.68	1325204.81	Картометрический метод	0.10	-
45	40768.53	1325259.78	Картометрический метод	0.10	-

2. Сведения о характерных точках границы объекта

Обозначение характерных точек границы	Координаты, м		Метод определения координат характерной точки	Средняя квадратическая погрешность положения характерной точки (Mt), м	Описание обозначения точки на местности (при наличии)
	X	Y			
1	2	3	4	5	6
45	404808.23	1317874.55	Картометрический метод	0.10	-
46	404805.93	1317873.61	Картометрический метод	0.10	-
47	404785.41	1317830.29	Картометрический метод	0.10	-
48	404780.19	1317819.35	Картометрический метод	0.10	-
49	404776.49	1317811.59	Картометрический метод	0.10	-
50	404796.24	1317801.20	Картометрический метод	0.10	-
51	404797.41	1317800.53	Картометрический метод	0.10	-
27	404826.31	1317785.06	Картометрический метод	0.10	-
52	404871.21	1317972.84	Картометрический метод	0.10	-
53	404876.96	1317987.89	Картометрический метод	0.10	-
54	404881.95	1318003.37	Картометрический метод	0.10	-
55	404883.61	1318007.45	Картометрический метод	0.10	-
56	404885.80	1318015.55	Картометрический метод	0.10	-
57	404886.79	1318019.58	Картометрический метод	0.10	-
58	404887.27	1318020.92	Картометрический метод	0.10	-
59	404889.83	1318028.11	Картометрический метод	0.10	-
60	404877.48	1318031.91	Картометрический метод	0.10	-
61	404866.49	1318035.29	Картометрический метод	0.10	-
62	404866.15	1318033.72	Картометрический метод	0.10	-
63	404854.60	1318036.29	Картометрический метод	0.10	-
64	404850.28	1318037.25	Картометрический метод	0.10	-
65	404849.52	1318037.42	Картометрический метод	0.10	-
66	404848.09	1318033.13	Картометрический метод	0.10	-
67	404844.79	1318023.27	Картометрический метод	0.10	-
68	404847.49	1318022.27	Картометрический метод	0.10	-

3. Сведения о характерных точках части (частей) границы объекта

Обозначение характерных точек части границы	Координаты, м		Метод определения координат характерной точки	Средняя квадратическая погрешность положения характерной точки (Mt), м	Описание обозначения точки на местности (при наличии)
	X	Y			
1	2	3	4	5	6
-	-	-	-	-	-

Раздел 3

Сведения о местоположении измененных (уточненных) границ объекта

1. Система координат -

2. Сведения о характерных точках границы объекта

Обозначение характерных точек границы	Существующие координаты, м		Изменяемые (уточняемые) координаты, м		Метод определения координат характерной точки	Средняя квадратическая погрешность положения характерной точки (Mt), м	Описание обозначения точки на местности (при наличии)
	X	Y	X	Y			
1	2	3	4	5	6	7	8
-	-	-	-	-	-	-	-

3. Сведения о характерных точках части (частей) границы объекта

Обозначение характерных точек части границы	Существующие координаты, м		Изменяемые (уточняемые) координаты, м		Метод определения координат характерной точки	Средняя квадратическая погрешность положения характерной точки (Mt), м	Описание обозначения точки на местности (при наличии)
	X	Y	X	Y			
1	2	3	4	5	6	7	8
-	-	-	-	-	-	-	-

ТЕКСТОВОЕ ОПИСАНИЕ

местоположения границ населенных пунктов, территориальных зон

Прохождение границы		Описание прохождения границы
от точки	до точки	
1	2	3
-	-	-

ГРАФИЧЕСКОЕ ОПИСАНИЕ

местоположения границ населенных пунктов, территориальных зон, особо охраняемых природных территорий, зон с особыми условиями использования территории

Многофункциональная общественно-деловая зона

(наименование объекта, местоположение границ которого описано (далее - объект))

Раздел 1

Сведения об объекте

№ п/п	Характеристики объекта	Описание характеристик
1	2	3
1.	Местоположение объекта	Северская область, район Ставропольский, сельское поселение Жигули, село Вали
2.	Площадь объекта +/- величина погрешности определения площади (Р +/- Дельта Р)	38185 кв.м. +/- 68 кв.м.
3.	Иные характеристики объекта	-

2. Сведения о характерных точках границы объекта

Обозначение характерных точек границы	Координаты, м		Метод определения координат характерной точки	Средняя квадратическая погрешность положения характерной точки (Mt), м	Описание обозначения точки на местности (при наличии)
	X	Y			
1	2	3	4	5	6
46	401725.23	1325269.62	Картометрический метод	0.10	-
47	401674.74	1325266.79	Картометрический метод	0.10	-
48	401612.68	1325279.10	Картометрический метод	0.10	-
20	401609.57	1325268.62	Картометрический метод	0.10	-
49	401747.95	1325208.41	Картометрический метод	0.10	-
50	401748.24	1325208.33	Картометрический метод	0.10	-
51	401748.35	1325208.71	Картометрический метод	0.10	-
52	401748.07	1325208.79	Картометрический метод	0.10	-
49	401747.95	1325208.41	Картометрический метод	0.10	-
53	401702.28	1325221.04	Картометрический метод	0.10	-
54	401702.57	1325220.96	Картометрический метод	0.10	-
55	401702.68	1325221.34	Картометрический метод	0.10	-
56	401702.40	1325221.43	Картометрический метод	0.10	-
53	401702.28	1325221.04	Картометрический метод	0.10	-
57	401659.45	1325232.85	Картометрический метод	0.10	-
58	401662.35	1325232.11	Картометрический метод	0.10	-
59	401663.09	1325235.02	Картометрический метод	0.10	-
60	401660.19	1325235.76	Картометрический метод	0.10	-
57	401659.45	1325232.85	Картометрический метод	0.10	-
61	401944.62	1325552.83	Картометрический метод	0.10	-
62	401905.63	1325559.92	Картометрический метод	0.10	-
63	401796.51	1325579.30	Картометрический метод	0.10	-
64	401792.57	1325572.60	Картометрический метод	0.10	-
65	401790.73	1325569.20	Картометрический метод	0.10	-
66	401740.90	1325455.31	Картометрический метод	0.10	-

Раздел 2

Сведения о местоположении границ объекта

1. Система координат МСК-63, зона 1

2. Сведения о характерных точках границы объекта

Обозначение характерных точек границы	Координаты, м		Метод определения координат характерной точки	Средняя квадратическая погрешность положения характерной точки (Mt), м	Описание обозначения точки на местности (при наличии)
	X	Y			
1	2	3	4	5	6
1	404015.03	1316998.01	Картометрический метод	0.10	-
2	404009.98	1317027.83	Картометрический метод	0.10	-
3	404007.88	1317108.93	Картометрический метод	0.10	-
4	403947.49	1317106.86	Картометрический метод	0.10	-
5	403816.45	1317101.36	Картометрический метод	0.10	-
6	403859.62	1316301.76	Картометрический метод	0.10	-
7	403877.13	1316303.20	Картометрический метод	0.10	-
8	403914.99	1316310.19	Картометрический метод	0.10	-
9	404052.89	1316324.06	Картометрический метод	0.10	-
10	404217.15	1316339.41	Картометрический метод	0.10	-
11	404357.84	1316350.77	Картометрический метод	0.10	-
12	404443.64	1316350.15	Картометрический метод	0.10	-
13	404429.39	1316312.18	Картометрический метод	0.10	-
14	404415.35	1316254.54	Картометрический метод	0.10	-
15	404404.85	1316202.02	Картометрический метод	0.10	-
16	404399.32	1316160.82	Картометрический метод	0.10	-
17	404395.81	1316083.44	Картометрический метод	0.10	-
18	404391.33	1315924.28	Картометрический метод	0.10	-
19	404389.82	1315830.39	Картометрический метод	0.10	-
20	404416.99	1315232.47	Картометрический метод	0.10	-
21	405711.92	1315223.53	Картометрический метод	0.10	-
22	405711.92	1315896.22	Картометрический метод	0.10	-

2. Сведения о характерных точках границы объекта

Обозначение характерных точек границы	Координаты, м		Метод определения координат характерной точки	Средняя квадратическая погрешность положения характерной точки (Mt), м	Описание обозначения точки на местности (при наличии)
	X	Y			
1	2	3	4	5	6
23	405657.83	1315892.46	Картометрический метод	0.10	-
24	405649.83	1315891.90	Картометрический метод	0.10	-
25	405337.84	1315876.62	Картометрический метод	0.10	-
26	405215.03	1315870.89	Картометрический метод	0.10	-
27	404957.28	1315862.15	Картометрический метод	0.10	-
28	404764.64	1315855.62	Картометрический метод	0.10	-
29	404449.21	1315843.01	Картометрический метод	0.10	-
30	404445.14	1315855.17	Картометрический метод	0.10	-
31	404449.49	1316218.52	Картометрический метод	0.10	-
32	404464.62	1316268.70	Картометрический метод	0.10	-
33	404498.91	1316347.13	Картометрический метод	0.10	-
34	406630.12	1316647.12	Картометрический метод	0.10	-
35	406648.92	1316680.13	Картометрический метод	0.10	-
36	406670.96	1316725.85	Картометрический метод	0.10	-
37	406736.30	1316846.44	Картометрический метод	0.10	-
38	406733.62	1316846.63	Картометрический метод	0.10	-
39	406712.77	1316845.52	Картометрический метод	0.10	-
40	406661.01	1316842.76	Картометрический метод	0.10	-
41	406647.93	1316842.06	Картометрический метод	0.10	-
42	406629.61	1316836.82	Картометрический метод	0.10	-
43	404491.44	1316491.90	Картометрический метод	0.10	-
44	404476.66	1316491.25	Картометрический метод	0.10	-
45	404420.31	1316488.66	Картометрический метод	0.10	-
46	404402.31	1316487.84	Картометрический метод	0.10	-
47	404400.13	1316526.82	Картометрический метод	0.10	-

2. Сведения о характерных точках границы объекта

Обозначение характерных точек границы	Координаты, м		Метод определения координат характерной точки	Средняя квадратическая погрешность положения характерной точки (Mt), м	Описание обозначения точки на местности (при наличии)
	X	Y			
1	2	3	4	5	6
67	401853.81	1325438.59	Картометрический метод	0.10	-
68	401878.24	1325435.19	Картометрический метод	0.10	-
69	401887.15	1325433.30	Картометрический метод	0.10	-
70	401912.94	1325429.89	Картометрический метод	0.10	-
71	401919.78	1325429.00	Картометрический метод	0.10	-
61	401944.62	1325552.83	Картометрический метод	0.10	-
72	401841.66	1325449.91	Картометрический метод	0.10	-
73	401845.81	1325448.03	Картометрический метод	0.10	-
74	401845.98	1325448.38	Картометрический метод	0.10	-
75	401841.82	1325450.27	Картометрический метод	0.10	-
72	401841.66	1325449.91	Картометрический метод	0.10	-

3. Сведения о характерных точках части (частей) границы объекта

Обозначение характерных точек части границы	Координаты, м		Метод определения координат характерной точки	Средняя квадратическая погрешность положения характерной точки (Mt), м	Описание обозначения точки на местности (при наличии)
	X	Y			
1	2	3	4	5	6
-	-	-	-	-	-

2. Сведения о характерных точках границ объекта

Обозначение характерных точек границ	Координаты, м		Метод определения координат характерной точки	Средняя квадратическая погрешность положения характерной точки (Mt), м	Описание обозначения точки на местности (при наличии)
	X	Y			
1	2	3	4	5	6
48	404400.15	1316526.83	Картометрический метод	0.10	-
49	404375.19	1316525.44	Картометрический метод	0.10	-
50	404350.22	1316524.04	Картометрический метод	0.10	-
51	404325.27	1316522.65	Картометрический метод	0.10	-
52	404300.31	1316521.26	Картометрический метод	0.10	-
53	404275.35	1316519.87	Картометрический метод	0.10	-
54	404250.38	1316518.48	Картометрический метод	0.10	-
55	404225.41	1316517.08	Картометрический метод	0.10	-
56	404223.19	1316557.02	Картометрический метод	0.10	-
57	404222.52	1316571.27	Картометрический метод	0.10	-
58	404220.98	1316596.66	Картометрический метод	0.10	-
59	404125.61	1316591.52	Картометрический метод	0.10	-
60	404120.94	1316675.40	Картометрический метод	0.10	-
61	404119.11	1316708.35	Картометрический метод	0.10	-
62	404118.09	1316726.32	Картометрический метод	0.10	-
63	404115.91	1316765.76	Картометрический метод	0.10	-
64	404114.80	1316785.75	Картометрический метод	0.10	-
65	404056.30	1316780.77	Картометрический метод	0.10	-
66	404050.80	1316889.38	Картометрический метод	0.10	-
67	404022.12	1316893.11	Картометрический метод	0.10	-
1	404015.03	1316998.01	Картометрический метод	0.10	-
68	404691.99	1319517.91	Картометрический метод	0.10	-
69	404541.03	1319516.15	Картометрический метод	0.10	-
70	404517.89	1319516.19	Картометрический метод	0.10	-
71	404511.51	1319201.65	Картометрический метод	0.10	-

2. Сведения о характерных точках границ объекта

Обозначение характерных точек границ	Координаты, м		Метод определения координат характерной точки	Средняя квадратическая погрешность положения характерной точки (Mt), м	Описание обозначения точки на местности (при наличии)
	X	Y			
1	2	3	4	5	6
72	404511.37	1319195.43	Картометрический метод	0.10	-
73	404510.39	1319146.62	Картометрический метод	0.10	-
74	404510.36	1319145.61	Картометрический метод	0.10	-
75	404531.14	1319170.51	Картометрический метод	0.10	-
76	404549.42	1319173.67	Картометрический метод	0.10	-
77	404587.02	1319180.17	Картометрический метод	0.10	-
78	404755.90	1319215.22	Картометрический метод	0.10	-
79	404702.98	1319459.65	Картометрический метод	0.10	-
68	404691.99	1319517.91	Картометрический метод	0.10	-

3. Сведения о характерных точках части (частей) границы объекта

Обозначение характерных точек части границы	Координаты, м		Метод определения координат характерной точки	Средняя квадратическая погрешность положения характерной точки (Mt), м	Описание обозначения точки на местности (при наличии)
	X	Y			
1	2	3	4	5	6
-	-	-	-	-	-

Раздел 3

Сведения о местоположении измененных (уточненных) границ объекта

1. Система координат -

2. Сведения о характерных точках границ объекта

Обозначение характерных точек границ	Существующие координаты, м		Измененные (уточненные) координаты, м		Метод определения координат характерной точки	Средняя квадратическая погрешность положения характерной точки (Mt), м	Описание обозначения точки на местности (при наличии)
	X	Y	X	Y			
1	2	3	4	5	6	7	8
-	-	-	-	-	-	-	

3. Сведения о характерных точках части (частей) границы объекта

Обозначение характерных точек части границы	Существующие координаты, м		Измененные (уточненные) координаты, м		Метод определения координат характерной точки	Средняя квадратическая погрешность положения характерной точки (Mt), м	Описание обозначения точки на местности (при наличии)
	X	Y	X	Y			
1	2	3	4	5	6	7	8
-	-	-	-	-	-	-	

ТЕКСТОВОЕ ОПИСАНИЕ
местоположения границ населенных пунктов, территориальных зон

Прохождение границы		Описание прохождения границы
от точки	до точки	
1	2	3
-	-	-

ГРАФИЧЕСКОЕ ОПИСАНИЕ
местоположения границ населенных пунктов, территориальных зон, особо охраняемых природных территорий, зон с особыми условиями использования территории

Зона смешанной жилой и общественной застройки
(наименование объекта, местоположение границ которого описано (далее - объект))

Раздел 1

Сведения об объекте

№ п/п	Характеристики объекта	Описание характеристик
1	2	3
1.	Местоположение объекта	Самарская область, район Ставропольский, сельское поселение Жигули, село Валы
2.	Площадь объекта +/- величина погрешности определения площади (P +/- Дельта P)	625293 кв.м. +/- 277 кв.м.
3.	Иные характеристики объекта	-

Раздел 2

Сведения о местоположении границ объекта

1. Система координат МСК-63, зона 1

2. Сведения о характерных точках границ объекта

Обозначение характерных точек границ	Координаты, м		Метод определения координат характерной точки	Средняя квадратическая погрешность положения характерной точки (Mt), м	Описание обозначения точки на местности (при наличии)
	X	Y			
1	2	3	4	5	6
1	403573.92	1325585.90	Картометрический метод	0.10	-
2	403579.58	1325568.33	Картометрический метод	0.10	-
3	403609.04	1325516.81	Картометрический метод	0.10	-
4	403631.38	1325472.75	Картометрический метод	0.10	-
5	403637.04	1325444.46	Картометрический метод	0.10	-
6	403639.24	1325428.34	Картометрический метод	0.10	-
7	403640.02	1325422.73	Картометрический метод	0.10	-
8	403638.90	1325417.56	Картометрический метод	0.10	-
9	403637.62	1325411.71	Картометрический метод	0.10	-
10	403620.36	1325388.19	Картометрический метод	0.10	-
11	403602.50	1325364.37	Картометрический метод	0.10	-
12	403600.42	1325358.12	Картометрический метод	0.10	-
13	403600.72	1325356.03	Картометрический метод	0.10	-
14	403632.88	1325304.82	Картометрический метод	0.10	-
15	403668.74	1325257.56	Картометрический метод	0.10	-
16	403673.37	1325258.39	Картометрический метод	0.10	-
17	403753.16	1325290.25	Картометрический метод	0.10	-
18	403871.06	1325342.04	Картометрический метод	0.10	-
19	403927.80	1325364.98	Картометрический метод	0.10	-
20	403966.52	1325384.02	Картометрический метод	0.10	-
21	403981.40	1325392.06	Картометрический метод	0.10	-
22	403999.28	1325405.16	Картометрический метод	0.10	-

2. Сведения о характерных точках границ объекта

Обозначение характерных точек границ	Координаты, м		Метод определения координат характерной точки	Средняя квадратическая погрешность положения характерной точки (Mt), м	Описание обозначения точки на местности (при наличии)
	X	Y			
1	2	3	4	5	6
23	404008.20	1325414.98	Картометрический метод	0.10	-
24	404036.20	1325423.03	Картометрический метод	0.10	-
25	404120.16	1325428.38	Картометрический метод	0.10	-
26	404222.00	1325426.30	Картометрический метод	0.10	-
27	404279.62	1325430.76	Картометрический метод	0.10	-
28	404298.08	1325431.96	Картометрический метод	0.10	-
29	404309.90	1325431.95	Картометрический метод	0.10	-
30	404313.23	1325432.29	Картометрический метод	0.10	-
31	404404.64	1325594.61	Картометрический метод	0.10	-
32	404038.20	1325553.97	Картометрический метод	0.10	-
33	403940.17	1325840.12	Картометрический метод	0.10	-
34	403928.82	1325840.32	Картометрический метод	0.10	-
35	403775.37	1325833.07	Картометрический метод	0.10	-
36	403715.03	1325831.44	Картометрический метод	0.10	-
37	403714.48	1325831.24	Картометрический метод	0.10	-
38	403714.38	1325831.28	Картометрический метод	0.10	-
39	403696.86	1325838.46	Картометрический метод	0.10	-
40	403696.75	1325838.48	Картометрический метод	0.10	-
41	403685.70	1325841.55	Картометрический метод	0.10	-
42	403680.13	1325847.74	Картометрический метод	0.10	-
43	403677.66	1325856.41	Картометрический метод	0.10	-
44	403677.65	1325870.65	Картометрический метод	0.10	-
45	403685.08	1325881.79	Картометрический метод	0.10	-
46	403686.94	1325887.98	Картометрический метод	0.10	-
47	403685.70	1325889.23	Картометрический метод	0.10	-

2. Сведения о характерных точках границ объекта

Обозначение характерных точек границ	Координаты, м		Метод определения координат характерной точки	Средняя квадратическая погрешность положения характерной точки (Mt), м	Описание обозначения точки на местности (при наличии)
	X	Y			
1	2	3	4	5	6
48	403681.36	1325889.84	Картометрический метод	0.10	-
49	403668.37	1325876.84	Картометрический метод	0.10	-
50	403655.35	1325869.42	Картометрический метод	0.10	-
51	403642.96	1325866.32	Картометрический метод	0.10	-
52	403630.58	1325851.45	Картометрический метод	0.10	-
53	403629.35	1325843.41	Картометрический метод	0.10	-
54	403629.35	1325822.35	Картометрический метод	0.10	-
55	403634.41	1325797.11	Картометрический метод	0.10	-
56	403634.43	1325797.00	Картометрический метод	0.10	-
57	403632.98	1325794.43	Картометрический метод	0.10	-
58	403625.01	1325780.25	Картометрический метод	0.10	-
59	403596.79	1325741.54	Картометрический метод	0.10	-
60	403588.50	1325733.85	Картометрический метод	0.10	-
61	403567.75	1325716.60	Картометрический метод	0.10	-
62	403560.04	1325711.56	Картометрический метод	0.10	-
63	403550.99	1325708.06	Картометрический метод	0.10	-
64	403540.46	1325706.26	Картометрический метод	0.10	-
65	403518.87	1325704.98	Картометрический метод	0.10	-
66	403478.84	1325703.58	Картометрический метод	0.10	-
67	403463.72	1325703.05	Картометрический метод	0.10	-
68	403101.69	1325694.61	Картометрический метод	0.10	-
69	402988.09	1325688.84	Картометрический метод	0.10	-
70	402971.98	1325688.02	Картометрический метод	0.10	-
71	402959.11	1325687.36	Картометрический метод	0.10	-
72	402884.69	1325684.55	Картометрический метод	0.10	-

2. Сведения о характерных точках границ объекта

Обозначение характерных точек границ	Координаты, м		Метод определения координат характерной точки	Средняя квадратическая погрешность положения характерной точки (Mt), м	Описание обозначения точки на местности (при наличии)
	X	Y			
1	2	3	4	5	6
73	402885.21	1325666.58	Картометрический метод	0.10	-
74	402959.91	1325669.38	Картометрический метод	0.10	-
75	402998.56	1325671.34	Картометрический метод	0.10	-
76	403102.37	1325676.62	Картометрический метод	0.10	-
77	403267.62	1325680.48	Картометрический метод	0.10	-
78	403407.58	1325683.73	Картометрический метод	0.10	-
79	403464.36	1325685.06	Картометрический метод	0.10	-
80	403519.70	1325687.01	Картометрический метод	0.10	-
81	403542.53	1325688.34	Картометрический метод	0.10	-
82	403555.80	1325690.63	Картометрический метод	0.10	-
83	403568.31	1325695.46	Картометрический метод	0.10	-
84	403577.11	1325701.16	Картометрический метод	0.10	-
85	403579.28	1325629.36	Картометрический метод	0.10	-
1	403573.92	1325585.90	Картометрический метод	0.10	-
86	402485.91	1325650.34	Картометрический метод	0.10	-
87	402478.56	1325391.38	Картометрический метод	0.10	-
88	402040.40	1325391.38	Картометрический метод	0.10	-
89	402040.40	1325602.90	Картометрический метод	0.10	-
90	402220.88	1325603.91	Картометрический метод	0.10	-
91	402221.70	1325684.29	Картометрический метод	0.10	-
92	401806.07	1325679.47	Картометрический метод	0.10	-
93	401821.37	1325757.82	Картометрический метод	0.10	-
94	401843.49	1325804.93	Картометрический метод	0.10	-
95	401854.07	1325834.62	Картометрический метод	0.10	-
96	401869.43	1325829.68	Картометрический метод	0.10	-

2. Сведения о характерных точках границ объекта

Обозначение характерных точек границ	Координаты, м		Метод определения координат характерной точки	Средняя квадратическая погрешность положения характерной точки (Mt), м	Описание обозначения точки на местности (при наличии)
	X	Y			
1	2	3	4	5	6
97	401885.97	1325824.39	Картометрический метод	0.10	-
98	401916.43	1325888.22	Картометрический метод	0.10	-
99	401919.74	1325895.17	Картометрический метод	0.10	-
100	401937.21	1325931.78	Картометрический метод	0.10	-
101	401942.28	1325942.37	Картометрический метод	0.10	-
102	401931.07	1325949.49	Картометрический метод	0.10	-
103	401932.68	1325952.03	Картометрический метод	0.10	-
104	401959.52	1325994.34	Картометрический метод	0.10	-
105	401980.00	1325980.01	Картометрический метод	0.10	-
106	402002.94	1326012.77	Картометрический метод	0.10	-
107	401982.46	1326027.11	Картометрический метод	0.10	-
108	401982.17	1326030.18	Картометрический метод	0.10	-
109	401966.40	1326045.34	Картометрический метод	0.10	-
110	401951.38	1326059.75	Картометрический метод	0.10	-
111	401938.23	1326071.15	Картометрический метод	0.10	-
112	401935.70	1326073.34	Картометрический метод	0.10	-
113	401935.09	1326073.88	Картометрический метод	0.10	-
114	401931.41	1326077.01	Картометрический метод	0.10	-
115	401937.88	1326087.20	Картометрический метод	0.10	-
116	401953.86	1326112.95	Картометрический метод	0.10	-
117	401964.17	1326129.55	Картометрический метод	0.10	-
118	401980.26	1326148.69	Картометрический метод	0.10	-
119	402041.67	1326221.78	Картометрический метод	0.10	-
120	402058.61	1326203.26	Картометрический метод	0.10	-
121	402297.78	1326452.50	Картометрический метод	0.10	-

2. Сведения о характерных точках границ объекта

Обозначение характерных точек границ	Координаты, м		Метод определения координат характерной точки	Средняя квадратическая погрешность положения характерной точки (Mt), м	Описание обозначения точки на местности (при наличии)
	X	Y			
1	2	3	4	5	6
122	402309.71	1326465.18	Картометрический метод	0.10	-
123	402328.91	1326389.98	Картометрический метод	0.10	-
124	402321.72	1325685.45	Картометрический метод	0.10	-
125	402485.91	1325687.35	Картометрический метод	0.10	-
86	402485.91	1325650.34	Картометрический метод	0.10	-
126	402276.95	1326425.69	Картометрический метод	0.10	-
127	402277.24	1326425.41	Картометрический метод	0.10	-
128	402277.45	1326425.63	Картометрический метод	0.10	-
129	402277.16	1326425.91	Картометрический метод	0.10	-
126	402276.95	1326425.69	Картометрический метод	0.10	-
130	402234.32	1326379.99	Картометрический метод	0.10	-
131	402234.05	1326380.26	Картометрический метод	0.10	-
132	402233.82	1326380.05	Картометрический метод	0.10	-
133	402234.12	1326379.78	Картометрический метод	0.10	-
130	402234.32	1326379.99	Картометрический метод	0.10	-
134	402000.60	1325744.91	Картометрический метод	0.10	-
135	402003.72	1325774.75	Картометрический метод	0.10	-
136	401953.75	1325776.50	Картометрический метод	0.10	-
137	401950.64	1325746.67	Картометрический метод	0.10	-
138	401947.93	1325720.70	Картометрический метод	0.10	-
139	401998.08	1325718.92	Картометрический метод	0.10	-
134	402000.60	1325744.91	Картометрический метод	0.10	-
140	402000.82	1325805.12	Картометрический метод	0.10	-
141	402000.11	1325812.65	Картометрический метод	0.10	-
142	401999.50	1325819.16	Картометрический метод	0.10	-

2. Сведения о характерных точках границ объекта

Обозначение характерных точек границ	Координаты, м		Метод определения координат характерной точки	Средняя квадратическая погрешность положения характерной точки (Mt), м	Описание обозначения точки на местности (при наличии)
	X	Y			
1	2	3	4	5	6
143	401997.97	1325835.37	Картометрический метод	0.10	-
144	401995.61	1325860.42	Картометрический метод	0.10	-
145	401993.64	1325860.42	Картометрический метод	0.10	-
146	401954.96	1325860.57	Картометрический метод	0.10	-
147	401956.64	1325807.88	Картометрический метод	0.10	-
148	401981.83	1325805.37	Картометрический метод	0.10	-
149	401991.28	1325805.09	Картометрический метод	0.10	-
140	402000.82	1325805.12	Картометрический метод	0.10	-

3. Сведения о характерных точках части (частей) границы объекта

Обозначение характерных точек части границы	Координаты, м		Метод определения координат характерной точки	Средняя квадратическая погрешность положения характерной точки (Mt), м	Описание обозначения точки на местности (при наличии)
	X	Y			
1	2	3	4	5	6
-	-	-	-	-	-

Раздел 3

Сведения о местоположении измененных (уточненных) границ объекта

1. Система координат -

2. Сведения о характерных точках границ объекта

Обозначение характерных точек границ	Существующие координаты, м		Измененные (уточненные) координаты, м		Метод определения координат характерной точки	Средняя квадратическая погрешность положения характерной точки (Mt), м	Описание обозначения точки на местности (при наличии)
	X	Y	X	Y			
1	2	3	4	5	6	7	8
-	-	-	-	-	-	-	

3. Сведения о характерных точках части (частей) границы объекта

Обозначение характерных точек части границы	Существующие координаты, м		Измененные (уточненные) координаты, м		Метод определения координат характерной точки	Средняя квадратическая погрешность положения характерной точки (Mt), м	Описание обозначения точки на местности (при наличии)
	X	Y	X	Y			
1	2	3	4	5	6	7	8
-	-	-	-	-	-	-	

ТЕКСТОВОЕ ОПИСАНИЕ
местоположения границ населенных пунктов, территориальных зон

Прохождение границы		Описание прохождения границы
от точки	до точки	
1	2	3
-	-	-

ГРАФИЧЕСКОЕ ОПИСАНИЕ
местоположения границ населенных пунктов, территориальных зон, особо охраняемых природных территорий, зон с особыми условиями использования территории

Зона производственных и коммунально-складских объектов
(наименование объекта, местоположение границ которого описано (далее - объект))

Раздел 1

Сведения об объекте

№ п/п	Характеристики объекта	Описание характеристик
1	2	3
1.	Местоположение объекта	Самарская область, район Ставропольский, с.п Жигули, село Жигули
2.	Площадь объекта +/- величина погрешности определения площади (P +/- Дельта P)	13091 кв.м. +/- 40 кв.м.
3.	Иные характеристики объекта	-

Раздел 2

Сведения о местоположении границ объекта

1. Система координат МСК-63, зона 1

2. Сведения о характерных точках границ объекта

Обозначение характерных точек границ	Координаты, м		Метод определения координат характерной точки	Средняя квадратическая погрешность положения характерной точки (Mt), м	Описание обозначения точки на местности (при наличии)
	X	Y			
1	2	3	4	5	6
1	404637.27	1317507.50	Картометрический метод	0.10	-
2	404659.52	1317555.48	Картометрический метод	0.10	-
3	404612.92	1317576.82	Картометрический метод	0.10	-
4	404579.17	1317592.66	Картометрический метод	0.10	-
5	404575.54	1317594.36	Картометрический метод	0.10	-
6	404567.50	1317598.14	Картометрический метод	0.10	-
7	404561.26	1317584.57	Картометрический метод	0.10	-
8	404559.14	1317579.98	Картометрический метод	0.10	-
9	404546.98	1317553.57	Картометрический метод	0.10	-
10	404501.11	1317458.82	Картометрический метод	0.10	-
11	404570.95	1317426.04	Картометрический метод	0.10	-
12	404613.25	1317518.08	Картометрический метод	0.10	-
1	404637.27	1317507.50	Картометрический метод	0.10	-

3. Сведения о характерных точках части (частей) границы объекта

Обозначение характерных точек части границы	Координаты, м		Метод определения координат характерной точки	Средняя квадратическая погрешность положения характерной точки (Mt), м	Описание обозначения точки на местности (при наличии)
	X	Y			
1	2	3	4	5	6
-	-	-	-	-	-

Раздел 3

Сведения о местоположении измененных (уточненных) границ объекта

1. Система координат -

2. Сведения о характерных точках границ объекта

Обозначение характерных точек границ	Существующие координаты, м		Измененные (уточненные) координаты, м		Метод определения координат характерной точки	Средняя квадратическая погрешность положения характерной точки (Mt), м	Описание обозначения точки на местности (при наличии)
	X	Y	X	Y			
1	2	3	4	5	6	7	8
-	-	-	-	-	-	-	

3. Сведения о характерных точках части (частей) границы объекта

Обозначение характерных точек части границы	Существующие координаты, м		Измененные (уточненные) координаты, м		Метод определения координат характерной точки	Средняя квадратическая погрешность положения характерной точки (Mt), м	Описание обозначения точки на местности (при наличии)
	X	Y	X	Y			
1	2	3	4	5	6	7	8
-	-	-	-	-	-	-	

ТЕКСТОВОЕ ОПИСАНИЕ
местоположения границ населенных пунктов, территориальных зон

Прохождение границы		Описание прохождения границы
от точки	до точки	
1	2	3
-	-	-

ГРАФИЧЕСКОЕ ОПИСАНИЕ
местоположения границ населенных пунктов, территориальных зон, особо охраняемых природных территорий, зон с особыми условиями использования территории

Зона производственных и коммунально-складских объектов
(наименование объекта, местоположение границ которого описано (далее - объект))

Раздел 1

Сведения об объекте

№ п/п	Характеристики объекта	Описание характеристик
1	2	3
1.	Местоположение объекта	Самарская область, район Ставропольский, сельское поселение Жигули, село Валы
2.	Площадь объекта +/- величина погрешности определения площади (P +/- Дельта P)	11723 кв.м. +/- 38 кв.м.
3.	Иные характеристики объекта	-

Раздел 2

Сведения о местоположении границ объекта

1. Система координат МСК-63, зона 1

2. Сведения о характерных точках границы объекта

Обозначение характерных точек границы	Координаты, м		Метод определения координат характерной точки	Средняя квадратическая погрешность положения характерной точки (Мт), м	Описание обозначения точки на местности (при наличии)
	X	Y			
1	2	3	4	5	6
1	401140.76	1324230.45	Картометрический метод	0.10	-
2	401150.30	1324265.84	Картометрический метод	0.10	-
3	401155.98	1324286.89	Картометрический метод	0.10	-
4	401177.92	1324369.93	Картометрический метод	0.10	-
5	401176.12	1324370.37	Картометрический метод	0.10	-
6	401177.34	1324376.41	Картометрический метод	0.10	-
7	401167.96	1324378.78	Картометрический метод	0.10	-
8	401171.18	1324391.68	Картометрический метод	0.10	-
9	401172.96	1324399.38	Картометрический метод	0.10	-
10	401173.97	1324403.91	Картометрический метод	0.10	-
11	401174.81	1324406.34	Картометрический метод	0.10	-
12	401209.02	1324400.80	Картометрический метод	0.10	-
13	401218.92	1324399.15	Картометрический метод	0.10	-
14	401218.74	1324398.16	Картометрический метод	0.10	-
15	401223.57	1324397.33	Картометрический метод	0.10	-
16	401228.30	1324396.63	Картометрический метод	0.10	-
17	401230.13	1324396.08	Картометрический метод	0.10	-
18	401236.96	1324394.02	Картометрический метод	0.10	-
19	401247.67	1324390.65	Картометрический метод	0.10	-
20	401238.12	1324362.59	Картометрический метод	0.10	-
21	401236.53	1324357.66	Картометрический метод	0.10	-
22	401215.83	1324301.16	Картометрический метод	0.10	-

Раздел 2

Сведения о местоположении границ объекта

1. Система координат МСК-63, зона 1

2. Сведения о характерных точках границы объекта

Обозначение характерных точек границы	Координаты, м		Метод определения координат характерной точки	Средняя квадратическая погрешность положения характерной точки (Мт), м	Описание обозначения точки на местности (при наличии)
	X	Y			
1	2	3	4	5	6
1	404597.04	1316936.43	Картометрический метод	0.10	-
2	404472.70	1316909.70	Картометрический метод	0.10	-
3	404323.56	1316897.11	Картометрический метод	0.10	-
4	404155.64	1316880.56	Картометрический метод	0.10	-
5	404135.31	1316880.62	Картометрический метод	0.10	-
6	404105.32	1316880.40	Картометрический метод	0.10	-
7	404079.71	1316880.12	Картометрический метод	0.10	-
8	404050.80	1316880.38	Картометрический метод	0.10	-
9	404056.30	1316780.77	Картометрический метод	0.10	-
10	404114.80	1316785.75	Картометрический метод	0.10	-
11	404378.04	1316787.06	Картометрический метод	0.10	-
12	404424.18	1316811.09	Картометрический метод	0.10	-
13	404568.35	1316848.76	Картометрический метод	0.10	-
14	404612.66	1316862.26	Картометрический метод	0.10	-
15	404645.22	1316874.66	Картометрический метод	0.10	-
16	404662.12	1316871.35	Картометрический метод	0.10	-
17	404677.62	1316920.55	Картометрический метод	0.10	-
1	404597.04	1316936.43	Картометрический метод	0.10	-
18	405297.27	1318232.30	Картометрический метод	0.10	-
19	405309.91	1318288.63	Картометрический метод	0.10	-
20	405295.99	1318429.36	Картометрический метод	0.10	-
21	405297.51	1318429.22	Картометрический метод	0.10	-

2. Сведения о характерных точках границы объекта

Обозначение характерных точек границы	Координаты, м		Метод определения координат характерной точки	Средняя квадратическая погрешность положения характерной точки (Мт), м	Описание обозначения точки на местности (при наличии)
	X	Y			
1	2	3	4	5	6
97	405009.38	1318888.02	Картометрический метод	0.10	-
98	405085.47	1318797.20	Картометрический метод	0.10	-
99	405174.21	1318746.70	Картометрический метод	0.10	-
100	405240.85	1318591.33	Картометрический метод	0.10	-
101	405178.77	1318461.51	Картометрический метод	0.10	-
102	405178.06	1318443.86	Картометрический метод	0.10	-
103	405179.61	1318410.60	Картометрический метод	0.10	-
104	405175.81	1318307.50	Картометрический метод	0.10	-
105	405174.94	1318261.21	Картометрический метод	0.10	-
18	405297.27	1318232.30	Картометрический метод	0.10	-
106	405365.30	1317358.86	Картометрический метод	0.10	-
107	405373.38	1317373.00	Картометрический метод	0.10	-
108	405376.75	1317392.53	Картометрический метод	0.10	-
109	405371.36	1317405.32	Картометрический метод	0.10	-
110	405343.57	1317426.72	Картометрический метод	0.10	-
111	405332.31	1317432.26	Картометрический метод	0.10	-
112	405320.86	1317430.91	Картометрический метод	0.10	-
113	405313.15	1317426.00	Картометрический метод	0.10	-
114	405234.38	1317346.39	Картометрический метод	0.10	-
115	405222.02	1317317.17	Картометрический метод	0.10	-
116	405191.90	1317231.98	Картометрический метод	0.10	-
117	405088.31	1317288.92	Картометрический метод	0.10	-
118	405075.09	1317282.10	Картометрический метод	0.10	-
119	405067.01	1317275.37	Картометрический метод	0.10	-
120	405062.30	1317255.84	Картометрический метод	0.10	-

Раздел 2

Сведения о местоположении границ объекта

1. Система координат МСК-63, зона 1

2. Сведения о характерных точках границы объекта

Обозначение характерных точек границы	Координаты, м		Метод определения координат характерной точки	Средняя квадратическая погрешность положения характерной точки (Мт), м	Описание обозначения точки на местности (при наличии)
	X	Y			
1	2	3	4	5	6
1	403955.14	1324704.26	Картометрический метод	0.10	-
2	403969.62	1324774.16	Картометрический метод	0.10	-
3	403810.31	1324827.07	Картометрический метод	0.10	-
4	403723.07	1324844.36	Картометрический метод	0.10	-
5	403725.89	1324828.62	Картометрический метод	0.10	-
6	403721.92	1324805.04	Картометрический метод	0.10	-
7	403712.99	1324779.79	Картометрический метод	0.10	-
8	403719.30	1324768.25	Картометрический метод	0.10	-
9	403741.75	1324764.41	Картометрический метод	0.10	-
10	403766.39	1324735.02	Картометрический метод	0.10	-
11	403826.58	1324720.68	Картометрический метод	0.10	-
12	403827.27	1324720.39	Картометрический метод	0.10	-
13	403827.79	1324723.86	Картометрический метод	0.10	-
14	403831.81	1324723.30	Картометрический метод	0.10	-
15	403833.08	1324724.38	Картометрический метод	0.10	-
16	403836.02	1324723.99	Картометрический метод	0.10	-
17	403839.64	1324722.39	Картометрический метод	0.10	-
18	403847.58	1324721.20	Картометрический метод	0.10	-
19	403856.56	1324720.54	Картометрический метод	0.10	-
20	403861.89	1324719.04	Картометрический метод	0.10	-
21	403859.49	1324712.82	Картометрический метод	0.10	-
22	403923.79	1324697.52	Картометрический метод	0.10	-

2. Сведения о характерных точках границы объекта

Обозначение характерных точек границы	Координаты, м		Метод определения координат характерной точки	Средняя квадратическая погрешность положения характерной точки (Мт), м	Описание обозначения точки на местности (при наличии)
	X	Y			
1	2	3	4	5	6
23	401223.08	1324298.51	Картометрический метод	0.10	-
24	401193.60	1324204.76	Картометрический метод	0.10	-
25	401176.29	1324206.98	Картометрический метод	0.10	-
26	401171.91	1324207.54	Картометрический метод	0.10	-
27	401169.04	1324209.15	Картометрический метод	0.10	-
28	401153.44	1324217.91	Картометрический метод	0.10	-
29	401142.68	1324228.55	Картометрический метод	0.10	-
1	401140.76	1324230.45	Картометрический метод	0.10	-

3. Сведения о характерных точках части (частей) границы объекта

Обозначение характерных точек части границы	Координаты, м		Метод определения координат характерной точки	Средняя квадратическая погрешность положения характерной точки (Мт), м	Описание обозначения точки на местности (при наличии)
	X	Y			
1	2	3	4	5	6
-	-	-	-	-	-

2. Сведения о характерных точках границы объекта

Обозначение характерных точек границы	Координаты, м		Метод определения координат характерной точки	Средняя квадратическая погрешность положения характерной точки (Мт), м	Описание обозначения точки на местности (при наличии)
	X	Y			
1	2	3	4	5	6
22	405299.81	1318429.79	Картометрический метод	0.10	-
23	405299.81	1318436.69	Картометрический метод	0.10	-
24	405303.26	1318440.72	Картометрический метод	0.10	-
25	405306.14	1318440.72	Картометрический метод	0.10	-
26	405311.31	1318436.12	Картометрический метод	0.10	-
27	405315.34	1318434.39	Картометрический метод	0.10	-
28	405324.07	1318433.85	Картометрический метод	0.10	-
29	405332.59	1318434.39	Картометрический метод	0.10	-
30	405341.22	1318436.69	Картометрический метод	0.10	-
31	405345.83	1318441.30	Картометрический метод	0.10	-
32	405346.97	1318445.90	Картометрический метод	0.10	-
33	405349.84	1318452.80	Картометрический метод	0.10	-
34	405351.58	1318462.00	Картометрический метод	0.10	-
35	405355.60	1318467.18	Картометрический метод	0.10	-
36	405371.69	1318478.45	Картометрический метод	0.10	-
37	405378.59	1318477.16	Картометрический метод	0.10	-
38	405405.98	1318470.26	Картометрический метод	0.10	-
39	405613.57	1318418.00	Картометрический метод	0.10	-
40	405716.05	1318400.14	Картометрический метод	0.10	-
41	405837.10	1318459.99	Картометрический метод	0.10	-
42	405890.82	1318589.23	Картометрический метод	0.10	-
43	405922.60	1318723.66	Картометрический метод	0.10	-
44	405933.72	1318770.72	Картометрический метод	0.10	-
45	405966.51	1319014.18	Картометрический метод	0.10	-
46	405981.93	1319128.73	Картометрический метод	0.10	-

2. Сведения о характерных точках границы объекта

Обозначение характерных точек границы	Координаты, м		Метод определения координат характерной точки	Средняя квадратическая погрешность положения характерной точки (Мт), м	Описание обозначения точки на местности (при наличии)
	X	Y			
1	2	3	4	5	6
121	405063.64	1317241.70	Картометрический метод	0.10	-
122	405073.07	1317219.48	Картометрический метод	0.10	-
123	405088.56	1317210.05	Картометрический метод	0.10	-
124	405115.49	1317206.01	Картометрический метод	0.10	-
125	405149.16	1317208.03	Картометрический метод	0.10	-
126	405194.95	1317224.19	Картометрический метод	0.10	-
127	405340.06	1317258.53	Картометрический метод	0.10	-
128	405254.56	1317281.96	Картометрический метод	0.10	-
106	405365.30	1317358.86	Картометрический метод	0.10	-

3. Сведения о характерных точках части (частей) границы объекта

Обозначение характерных точек части границы	Координаты, м		Метод определения координат характерной точки	Средняя квадратическая погрешность положения характерной точки (Мт), м	Описание обозначения точки на местности (при наличии)
	X	Y			
1	2	3	4	5	6
-	-	-	-	-	-

2. Сведения о характерных точках границы объекта

Обозначение характерных точек границы	Координаты, м		Метод определения координат характерной точки	Средняя квадратическая погрешность положения характерной точки (Мт), м	Описание обозначения точки на местности (при наличии)
	X	Y			
1	2	3	4	5	6
23	401946.89	1324705.12	Картометрический метод	0.10	-
1	401955.14	1324704.26	Картометрический метод	0.10	-

3. Сведения о характерных точках части (частей) границы объекта

Обозначение характерных точек части границы	Координаты, м		Метод определения координат характерной точки	Средняя квадратическая погрешность положения характерной точки (Мт), м	Описание обозначения точки на местности (при наличии)
	X	Y			
1	2	3	4	5	6
-	-	-	-	-	-

Раздел 3

Сведения о местоположении измененных (уточненных) границ объекта

1. Система координат -

2. Сведения о характерных точках границы объекта

Обозначение характерных точек границы	Существующие координаты, м		Измененные (уточненные) координаты, м		Метод определения координат характерной точки	Средняя квадратическая погрешность положения характерной точки (Мт), м	Описание обозначения точки на местности (при наличии)
	X	Y	X	Y			
1	2	3	4	5	6	7	8
-	-	-	-	-	-	-	-

3. Сведения о характерных точках части (частей) границы объекта

Обозначение характерных точек части границы	Существующие координаты, м		Измененные (уточненные) координаты, м		Метод определения координат характерной точки	Средняя квадратическая погрешность положения характерной точки (Мт), м	Описание обозначения точки на местности (при наличии)
	X	Y	X	Y			
1	2	3	4	5	6	7	8
-	-	-	-	-	-	-	-

Раздел 3

Сведения о местоположении измененных (уточненных) границ объекта

1. Система координат -

2. Сведения о характерных точках границы объекта

Обозначение характерных точек границы	Существующие координаты, м		Измененные (уточненные) координаты, м		Метод определения координат характерной точки	Средняя квадратическая погрешность положения характерной точки (Мт), м	Описание обозначения точки на местности (при наличии)
	X	Y	X	Y			
1	2	3	4	5	6	7	8
-	-	-	-	-	-	-	-

3. Сведения о характерных точках части (частей) границы объекта

Обозначение характерных точек части границы	Существующие координаты, м		Измененные (уточненные) координаты, м		Метод определения координат характерной точки	Средняя квадратическая погрешность положения характерной точки (Мт), м	Описание обозначения точки на местности (при наличии)
	X	Y	X	Y			
1	2	3	4	5	6	7	8
-	-	-	-	-	-	-	-

ТЕКСТОВОЕ ОПИСАНИЕ

местоположения границ населенных пунктов, территориальных зон

Прохождение границы		Описание прохождения границы
от точки	до точки	
1	2	3
-	-	-

ТЕКСТОВОЕ ОПИСАНИЕ

местоположения границ населенных пунктов, территориальных зон

Прохождение границы		Описание прохождения границы
от точки	до точки	
1	2	3
-	-	-

ТЕКСТОВОЕ ОПИСАНИЕ

местоположения границ населенных пунктов, территориальных зон, особо охраняемых природных территорий, зон с особыми условиями использования территории

Зона природного ландшафта, сквер, парков

(наименование объекта, местоположение границ которого описано (далее - объект))

Раздел 1

Сведения об объекте

№ п/п	Характеристики объекта	Описание характеристик
1	2	3
1.	Местоположение объекта	Самарская область, район Ставропольский, с.п Жигули, село Жигули
2.	Площадь объекта +/- включена погрешности определения площади (Р +/- Дельта Р)	780512 кв.м. +/- 309 кв.м.
3.	Иные характеристики объекта	-

ГРАФИЧЕСКОЕ ОПИСАНИЕ

местоположения границ населенных пунктов, территориальных зон, особо охраняемых природных территорий, зон с особыми условиями использования территории

Зона отдыха, спорта и туризма

(наименование объекта, местоположение границ которого описано (далее - объект))

Раздел 1

Сведения об объекте

№ п/п	Характеристики объекта	Описание характеристик
1	2	3
1.	Местоположение объекта	Самарская область, район Ставропольский, с.п Жигули, село Жигули
2.	Площадь объекта +/- включена погрешности определения площади (Р +/- Дельта Р)	202708 кв.м. +/- 157 кв.м.
3.	Иные характеристики объекта	-

ГРАФИЧЕСКОЕ ОПИСАНИЕ

местоположения границ населенных пунктов, территориальных зон, особо охраняемых природных территорий, зон с особыми условиями использования территории

Зона природного ландшафта, сквер, парков

(наименование объекта, местоположение границ которого описано (далее - объект))

Раздел 1

Сведения об объекте

№ п/п	Характеристики объекта	Описание характеристик
1	2	3
1.	Местоположение объекта	Самарская область, район Ставропольский, сельское поселение Жигули, село Ваны
2.	Площадь объекта +/- включена погрешности определения площади (Р +/- Дельта Р)	22213 кв.м. +/- 52 кв.м.
3.	Иные характеристики объекта	-

Раздел 2

Сведения о местоположении границ объекта

1. Система координат МСК-63, зона 1

2. Сведения о характерных точках границы объекта

Обозначение характерных точек границы	Координаты, м		Метод определения координат характерной точки	Средняя квадратическая погрешность положения характерной точки (Мт), м	Описание обозначения точки на местности (при наличии)
	X	Y			
1	2	3	4	5	6
1	409727.33	1317951.83	Картометрический метод	0.10	-
2	409724.08	1317944.76	Картометрический метод	0.10	-
3	409745.91	1317906.88	Картометрический метод	0.10	-
4	409756.07	1317905.02	Картометрический метод	0.10	-
5	409765.95	1317903.22	Картометрический метод	0.10	-
6	409780.96	1317900.47	Картометрический метод	0.10	-
7	409794.03	1317971.88	Картометрический метод	0.10	-
8	409754.40	1317979.15	Картометрический метод	0.10	-
9	409749.12	1317980.10	Картометрический метод	0.10	-
10	409741.01	1317981.60	Картометрический метод	0.10	-
11	409729.89	1317957.38	Картометрический метод	0.10	-
1	409727.33	1317951.83	Картометрический метод	0.10	-
12	409579.78	1318104.98	Картометрический метод	0.10	-
13	409579.63	1318104.74	Картометрический метод	0.10	-
14	409579.40	1318104.88	Картометрический метод	0.10	-
15	409579.54	1318105.11	Картометрический метод	0.10	-
12	409579.78	1318104.98	Картометрический метод	0.10	-
16	409554.52	1318119.83	Картометрический метод	0.10	-
17	409554.19	1318119.60	Картометрический метод	0.10	-
18	409553.93	1318119.73	Картометрический метод	0.10	-
19	409554.08	1318119.98	Картометрический метод	0.10	-
16	409554.32	1318119.83	Картометрический метод	0.10	-

Раздел 2

Сведения о местоположении границ объекта

1. Система координат МСК-63, зона 1

2. Сведения о характерных точках границы объекта

Обозначение характерных точек границы	Координаты, м		Метод определения координат характерной точки	Средняя квадратическая погрешность положения характерной точки (Mt), м	Описание обозначения точки на местности (при наличии)
	X	Y			
1	2	3	4	5	6
1	409727.33	1317951.83	Картометрический метод	0.10	-
2	409724.08	1317944.76	Картометрический метод	0.10	-
3	409745.91	1317906.88	Картометрический метод	0.10	-
4	409756.07	1317905.02	Картометрический метод	0.10	-
5	409765.95	1317903.22	Картометрический метод	0.10	-
6	409780.96	1317900.47	Картометрический метод	0.10	-
7	409794.03	1317971.88	Картометрический метод	0.10	-
8	409754.40	1317979.15	Картометрический метод	0.10	-
9	409749.12	1317980.10	Картометрический метод	0.10	-
10	409741.01	1317981.60	Картометрический метод	0.10	-
11	409728.89	1317957.38	Картометрический метод	0.10	-
1	409727.33	1317951.83	Картометрический метод	0.10	-
12	409579.78	1318104.98	Картометрический метод	0.10	-
13	409579.63	1318104.74	Картометрический метод	0.10	-
14	409579.40	1318104.88	Картометрический метод	0.10	-
15	409579.54	1318105.11	Картометрический метод	0.10	-
12	409579.78	1318104.98	Картометрический метод	0.10	-
16	409554.32	1318119.83	Картометрический метод	0.10	-
17	409554.19	1318119.60	Картометрический метод	0.10	-
18	409553.93	1318119.73	Картометрический метод	0.10	-
19	409554.08	1318119.98	Картометрический метод	0.10	-
16	409554.32	1318119.83	Картометрический метод	0.10	-

2. Сведения о характерных точках границы объекта

Обозначение характерных точек границы	Координаты, м		Метод определения координат характерной точки	Средняя квадратическая погрешность положения характерной точки (Mt), м	Описание обозначения точки на местности (при наличии)
	X	Y			
1	2	3	4	5	6
20	409528.74	1318134.34	Картометрический метод	0.10	-
21	409528.59	1318134.10	Картометрический метод	0.10	-
22	409528.35	1318134.25	Картометрический метод	0.10	-
23	409528.50	1318134.49	Картометрический метод	0.10	-
20	409528.74	1318134.34	Картометрический метод	0.10	-
24	409503.67	1318148.40	Картометрический метод	0.10	-
25	409503.52	1318148.16	Картометрический метод	0.10	-
26	409503.29	1318148.31	Картометрический метод	0.10	-
27	409503.42	1318148.55	Картометрический метод	0.10	-
24	409503.67	1318148.40	Картометрический метод	0.10	-
28	409606.13	1318089.81	Картометрический метод	0.10	-
29	409605.98	1318089.55	Картометрический метод	0.10	-
30	409605.74	1318089.71	Картометрический метод	0.10	-
31	409605.89	1318089.95	Картометрический метод	0.10	-
28	409606.13	1318089.81	Картометрический метод	0.10	-
32	409761.21	1317999.82	Картометрический метод	0.10	-
33	409761.08	1317999.59	Картометрический метод	0.10	-
34	409760.83	1317999.72	Картометрический метод	0.10	-
35	409760.97	1317999.97	Картометрический метод	0.10	-
32	409761.21	1317999.82	Картометрический метод	0.10	-
36	409737.14	1318014.56	Картометрический метод	0.10	-
37	409737.00	1318014.31	Картометрический метод	0.10	-
38	409736.76	1318014.46	Картометрический метод	0.10	-
39	409736.90	1318014.70	Картометрический метод	0.10	-
36	409737.14	1318014.56	Картометрический метод	0.10	-

2. Сведения о характерных точках границы объекта

Обозначение характерных точек границы	Координаты, м		Метод определения координат характерной точки	Средняя квадратическая погрешность положения характерной точки (Mt), м	Описание обозначения точки на местности (при наличии)
	X	Y			
1	2	3	4	5	6
40	409710.81	1318029.53	Картометрический метод	0.10	-
41	409710.66	1318029.28	Картометрический метод	0.10	-
42	409710.42	1318029.43	Картометрический метод	0.10	-
43	409710.57	1318029.67	Картометрический метод	0.10	-
40	409710.81	1318029.53	Картометрический метод	0.10	-
44	409683.57	1318044.93	Картометрический метод	0.10	-
45	409683.43	1318044.70	Картометрический метод	0.10	-
46	409683.20	1318044.83	Картометрический метод	0.10	-
47	409683.33	1318045.08	Картометрический метод	0.10	-
44	409683.57	1318044.93	Картометрический метод	0.10	-
48	409657.55	1318059.94	Картометрический метод	0.10	-
49	409657.39	1318059.71	Картометрический метод	0.10	-
50	409657.15	1318059.85	Картометрический метод	0.10	-
51	409657.30	1318060.09	Картометрический метод	0.10	-
48	409657.55	1318059.94	Картометрический метод	0.10	-
52	409632.39	1318074.39	Картометрический метод	0.10	-
53	409632.25	1318074.15	Картометрический метод	0.10	-
54	409632.02	1318074.29	Картометрический метод	0.10	-
55	409632.15	1318074.53	Картометрический метод	0.10	-
52	409632.39	1318074.39	Картометрический метод	0.10	-
56	409232.56	1317883.67	Картометрический метод	0.10	-
57	409232.31	1317883.53	Картометрический метод	0.10	-
58	409232.18	1317883.79	Картометрический метод	0.10	-
59	409232.43	1317883.92	Картометрический метод	0.10	-
56	409232.56	1317883.67	Картометрический метод	0.10	-

2. Сведения о характерных точках границы объекта

Обозначение характерных точек границы	Координаты, м		Метод определения координат характерной точки	Средняя квадратическая погрешность положения характерной точки (Mt), м	Описание обозначения точки на местности (при наличии)
	X	Y			
1	2	3	4	5	6
60	409220.70	1317914.19	Картометрический метод	0.10	-
61	409220.46	1317914.06	Картометрический метод	0.10	-
62	409220.32	1317914.31	Картометрический метод	0.10	-
63	409220.57	1317914.43	Картометрический метод	0.10	-
60	409220.70	1317914.19	Картометрический метод	0.10	-
64	409209.83	1317943.47	Картометрический метод	0.10	-
65	409209.58	1317943.33	Картометрический метод	0.10	-
66	409209.45	1317943.59	Картометрический метод	0.10	-
67	409209.70	1317943.72	Картометрический метод	0.10	-
64	409209.83	1317943.47	Картометрический метод	0.10	-
68	409477.60	1318163.05	Картометрический метод	0.10	-
69	409477.35	1318163.18	Картометрический метод	0.10	-
70	409477.49	1318163.43	Картометрический метод	0.10	-
71	409477.73	1318163.28	Картометрический метод	0.10	-
68	409477.60	1318163.05	Картометрический метод	0.10	-
72	404706.21	1317608.61	Картометрический метод	0.10	-
73	404735.50	1317648.90	Картометрический метод	0.10	-
74	404725.21	1317656.34	Картометрический метод	0.10	-
75	404749.15	1317689.32	Картометрический метод	0.10	-
76	404807.04	1317769.32	Картометрический метод	0.10	-
77	404800.32	1317792.35	Картометрический метод	0.10	-
78	404763.05	1317811.74	Картометрический метод	0.10	-
79	404761.02	1317808.30	Картометрический метод	0.10	-
80	404691.76	1317715.38	Картометрический метод	0.10	-
81	404688.18	1317710.56	Картометрический метод	0.10	-

2. Сведения о характерных точках границы объекта

Обозначение характерных точек границы	Координаты, м		Метод определения координат характерной точки	Средняя квадратическая погрешность положения характерной точки (Mt), м	Описание обозначения точки на местности (при наличии)
	X	Y			
1	2	3	4	5	6
82	404700.69	1317701.84	Картометрический метод	0.10	-
83	404707.24	1317697.24	Картометрический метод	0.10	-
84	404685.22	1317665.66	Картометрический метод	0.10	-
85	404695.88	1317658.21	Картометрический метод	0.10	-
86	404688.44	1317647.55	Картометрический метод	0.10	-
87	404713.49	1317630.10	Картометрический метод	0.10	-
88	404704.38	1317617.04	Картометрический метод	0.10	-
89	404699.18	1317609.58	Картометрический метод	0.10	-
90	404702.55	1317607.42	Картометрический метод	0.10	-
91	404704.28	1317609.87	Картометрический метод	0.10	-
72	404706.21	1317608.61	Картометрический метод	0.10	-
92	408997.61	1318138.14	Картометрический метод	0.10	-
93	408974.87	1318181.29	Картометрический метод	0.10	-
94	408947.02	1318248.29	Картометрический метод	0.10	-
95	408937.46	1318282.01	Картометрический метод	0.10	-
96	408936.49	1318291.87	Картометрический метод	0.10	-
97	408932.82	1318329.21	Картометрический метод	0.10	-
98	408929.06	1318367.47	Картометрический метод	0.10	-
99	408911.96	1318410.20	Картометрический метод	0.10	-
100	408907.37	1318420.08	Картометрический метод	0.10	-
101	408900.82	1318445.58	Картометрический метод	0.10	-
102	408871.87	1318518.58	Картометрический метод	0.10	-
103	408860.87	1318536.89	Картометрический метод	0.10	-
104	408859.65	1318547.86	Картометрический метод	0.10	-
105	408865.76	1318556.42	Картометрический метод	0.10	-

2. Сведения о характерных точках границы объекта

Обозначение характерных точек границы	Координаты, м		Метод определения координат характерной точки	Средняя квадратическая погрешность положения характерной точки (Mt), м	Описание обозначения точки на местности (при наличии)
	X	Y			
1	2	3	4	5	6
106	408887.74	1318560.07	Картометрический метод	0.10	-
107	408903.63	1318560.08	Картометрический метод	0.10	-
108	408910.95	1318558.85	Картометрический метод	0.10	-
109	408919.50	1318547.87	Картометрический метод	0.10	-
110	408931.71	1318538.11	Картометрический метод	0.10	-
111	408946.37	1318530.32	Картометрический метод	0.10	-
112	408955.02	1318543.22	Картометрический метод	0.10	-
113	408970.80	1318550.31	Картометрический метод	0.10	-
114	408994.00	1318577.17	Картометрический метод	0.10	-
115	409018.43	1318608.90	Картометрический метод	0.10	-
116	409029.42	1318611.35	Картометрический метод	0.10	-
117	409042.87	1318602.80	Картометрический метод	0.10	-
118	409048.96	1318590.60	Картометрический метод	0.10	-
119	409046.53	1318575.95	Картометрический метод	0.10	-
120	409009.88	1318530.78	Картометрический метод	0.10	-
121	409003.77	1318510.02	Картометрический метод	0.10	-
122	409009.88	1318495.37	Картометрический метод	0.10	-
123	409024.54	1318479.51	Картометрический метод	0.10	-
124	409033.09	1318478.30	Картометрический метод	0.10	-
125	409046.53	1318478.30	Картометрический метод	0.10	-
126	409059.96	1318483.18	Картометрический метод	0.10	-
127	409083.16	1318494.15	Картометрический метод	0.10	-
128	409096.60	1318507.59	Картометрический метод	0.10	-
129	409106.37	1318511.25	Картометрический метод	0.10	-
130	409118.58	1318502.71	Картометрический метод	0.10	-

2. Сведения о характерных точках границы объекта

Обозначение характерных точек границы	Координаты, м		Метод определения координат характерной точки	Средняя квадратическая погрешность положения характерной точки (Mt), м	Описание обозначения точки на местности (при наличии)
	X	Y			
1	2	3	4	5	6
131	409123.47	1318484.40	Картометрический метод	0.10	-
132	409119.80	1318467.31	Картометрический метод	0.10	-
133	409074.70	1318391.35	Картометрический метод	0.10	-
134	409127.64	1318379.03	Картометрический метод	0.10	-
135	409195.48	1318383.64	Картометрический метод	0.10	-
136	409203.99	1318383.28	Картометрический метод	0.10	-
137	409209.95	1318383.02	Картометрический метод	0.10	-
138	409224.59	1318382.40	Картометрический метод	0.10	-
139	409227.74	1318382.26	Картометрический метод	0.10	-
140	409254.21	1318380.21	Картометрический метод	0.10	-
141	409259.67	1318382.78	Картометрический метод	0.10	-
142	409268.48	1318381.15	Картометрический метод	0.10	-
143	409271.62	1318380.55	Картометрический метод	0.10	-
144	409274.93	1318376.81	Картометрический метод	0.10	-
145	409279.63	1318371.50	Картометрический метод	0.10	-
146	409282.00	1318369.72	Картометрический метод	0.10	-
147	409293.68	1318361.07	Картометрический метод	0.10	-
148	409303.19	1318353.43	Картометрический метод	0.10	-
149	409311.18	1318344.14	Картометрический метод	0.10	-
150	409315.53	1318342.48	Картометрический метод	0.10	-
151	409318.20	1318341.47	Картометрический метод	0.10	-
152	409336.20	1318317.48	Картометрический метод	0.10	-
153	409335.50	1318314.66	Картометрический метод	0.10	-
154	409332.69	1318303.23	Картометрический метод	0.10	-
155	409332.32	1318302.56	Картометрический метод	0.10	-

2. Сведения о характерных точках границы объекта

Обозначение характерных точек границы	Координаты, м		Метод определения координат характерной точки	Средняя квадратическая погрешность положения характерной точки (Mt), м	Описание обозначения точки на местности (при наличии)
	X	Y			
1	2	3	4	5	6
156	409331.12	1318300.34	Картометрический метод	0.10	-
157	409346.33	1318290.24	Картометрический метод	0.10	-
158	409367.40	1318275.73	Картометрический метод	0.10	-
159	409373.40	1318268.12	Картометрический метод	0.10	-
160	409382.36	1318256.78	Картометрический метод	0.10	-
161	409387.88	1318249.81	Картометрический метод	0.10	-
162	409390.71	1318241.31	Картометрический метод	0.10	-
163	409387.47	1318234.45	Картометрический метод	0.10	-
164	409455.46	1318197.74	Картометрический метод	0.10	-
165	409454.28	1318179.51	Картометрический метод	0.10	-
166	409453.36	1318174.06	Картометрический метод	0.10	-
167	409444.86	1318134.53	Картометрический метод	0.10	-
168	409425.32	1318121.80	Картометрический метод	0.10	-
169	409322.90	1318055.00	Картометрический метод	0.10	-
170	409315.84	1318050.53	Картометрический метод	0.10	-
171	409199.85	1317977.14	Картометрический метод	0.10	-
172	409195.36	1317974.31	Картометрический метод	0.10	-
173	409188.49	1317969.96	Картометрический метод	0.10	-
174	409122.17	1317927.96	Картометрический метод	0.10	-
175	409128.80	1317911.58	Картометрический метод	0.10	-
176	409135.06	1317898.17	Картометрический метод	0.10	-
177	409151.31	1317873.50	Картометрический метод	0.10	-
178	409162.37	1317923.19	Картометрический метод	0.10	-
179	409215.97	1317915.87	Картометрический метод	0.10	-
180	409236.35	1317843.02	Картометрический метод	0.10	-

2. Сведения о характерных точках границы объекта

Обозначение характерных точек границ	Координаты, м		Метод определения координат характерной точки	Средняя квадратическая погрешность положения характерной точки (Mt), м	Описание обозначения точки на местности (при наличии)
	X	Y			
1	2	3	4	5	6
181	409236.46	1317842.62	Картометрический метод	0.10	-
182	409237.36	1317821.14	Картометрический метод	0.10	-
183	409180.14	1317798.65	Картометрический метод	0.10	-
184	409166.81	1317786.77	Картометрический метод	0.10	-
185	409136.25	1317801.23	Картометрический метод	0.10	-
186	409141.22	1317825.58	Картометрический метод	0.10	-
187	409150.86	1317871.50	Картометрический метод	0.10	-
188	409140.58	1317886.99	Картометрический метод	0.10	-
189	409133.38	1317898.17	Картометрический метод	0.10	-
190	409129.07	1317907.50	Картометрический метод	0.10	-
191	409120.88	1317927.11	Картометрический метод	0.10	-
192	409102.08	1317915.95	Картометрический метод	0.10	-
193	409057.42	1317920.36	Картометрический метод	0.10	-
194	408915.80	1317936.92	Картометрический метод	0.10	-
195	408825.96	1317958.95	Картометрический метод	0.10	-
196	408827.74	1317962.84	Картометрический метод	0.10	-
197	408831.74	1317971.54	Картометрический метод	0.10	-
198	408834.12	1317979.72	Картометрический метод	0.10	-
199	408839.12	1317975.81	Картометрический метод	0.10	-
200	408843.08	1317985.18	Картометрический метод	0.10	-
201	408851.17	1318004.32	Картометрический метод	0.10	-
202	408947.82	1318004.70	Картометрический метод	0.10	-
203	408955.07	1318017.15	Картометрический метод	0.10	-
204	409006.80	1318124.72	Картометрический метод	0.10	-
205	409004.46	1318125.80	Картометрический метод	0.10	-

2. Сведения о характерных точках границы объекта

Обозначение характерных точек границы	Координаты, м		Метод определения координат характерной точки	Средняя квадратическая погрешность положения характерной точки (Mt), м	Описание обозначения точки на местности (при наличии)
	X	Y			
1	2	3	4	5	6
279	408076.83	1317991.88	Картометрический метод	0.10	-
280	408075.26	1317994.46	Картометрический метод	0.10	-
281	408073.99	1317991.77	Картометрический метод	0.10	-
282	408071.62	1317986.71	Картометрический метод	0.10	-
283	409016.60	1318010.14	Картометрический метод	0.10	-
265	409027.25	1318018.42	Картометрический метод	0.10	-
284	409220.44	1318080.65	Картометрический метод	0.10	-
285	409220.20	1318080.79	Картометрический метод	0.10	-
286	409220.35	1318090.04	Картометрический метод	0.10	-
287	409220.58	1318080.89	Картометрический метод	0.10	-
284	409220.44	1318080.65	Картометрический метод	0.10	-
288	409235.88	1318111.35	Картометрический метод	0.10	-
289	409235.62	1318111.48	Картометрический метод	0.10	-
290	409235.77	1318111.74	Картометрический метод	0.10	-
291	409236.01	1318111.58	Картометрический метод	0.10	-
288	409235.88	1318111.35	Картометрический метод	0.10	-
292	409250.83	1318132.80	Картометрический метод	0.10	-
293	409250.58	1318132.95	Картометрический метод	0.10	-
294	409250.73	1318133.18	Картометрический метод	0.10	-
295	409250.97	1318133.05	Картометрический метод	0.10	-
292	409250.83	1318132.80	Картометрический метод	0.10	-
296	409267.11	1318155.09	Картометрический метод	0.10	-
297	409266.87	1318155.22	Картометрический метод	0.10	-
298	409267.01	1318155.47	Картометрический метод	0.10	-
299	409267.26	1318155.33	Картометрический метод	0.10	-

2. Сведения о характерных точках границы объекта

Обозначение характерных точек границы	Координаты, м		Метод определения координат характерной точки	Средняя квадратическая погрешность положения характерной точки (Mt), м	Описание обозначения точки на местности (при наличии)
	X	Y			
1	2	3	4	5	6
206	408990.14	1318097.67	Картометрический метод	0.10	-
207	408980.68	1318080.30	Картометрический метод	0.10	-
208	408977.54	1318073.82	Картометрический метод	0.10	-
209	408971.69	1318068.35	Картометрический метод	0.10	-
210	408959.08	1318058.53	Картометрический метод	0.10	-
211	408930.70	1318030.85	Картометрический метод	0.10	-
212	408895.53	1318017.08	Картометрический метод	0.10	-
213	408888.88	1318012.78	Картометрический метод	0.10	-
214	408879.83	1318013.97	Картометрический метод	0.10	-
215	408892.25	1318022.13	Картометрический метод	0.10	-
216	408895.39	1318024.15	Картометрический метод	0.10	-
217	408954.25	1318058.32	Картометрический метод	0.10	-
218	408968.39	1318068.52	Картометрический метод	0.10	-
219	408980.24	1318082.32	Картометрический метод	0.10	-
220	408990.27	1318106.06	Картометрический метод	0.10	-
221	408994.85	1318123.46	Картометрический метод	0.10	-
222	408995.48	1318125.86	Картометрический метод	0.10	-
92	408997.61	1318138.14	Картометрический метод	0.10	-
223	409235.18	1318219.61	Картометрический метод	0.10	-
224	409230.01	1318210.51	Картометрический метод	0.10	-
225	409227.44	1318205.99	Картометрический метод	0.10	-
226	409141.81	1318055.35	Картометрический метод	0.10	-
227	409073.92	1318094.13	Картометрический метод	0.10	-
228	409052.84	1317990.44	Картометрический метод	0.10	-
229	409052.03	1317986.43	Картометрический метод	0.10	-

2. Сведения о характерных точках границы объекта

Обозначение характерных точек границы	Координаты, м		Метод определения координат характерной точки	Средняя квадратическая погрешность положения характерной точки (Mt), м	Описание обозначения точки на местности (при наличии)
	X	Y			
1	2	3	4	5	6
296	409267.11	1318155.09	Картометрический метод	0.10	-
300	409284.29	1318179.40	Картометрический метод	0.10	-
301	409284.05	1318179.55	Картометрический метод	0.10	-
302	409284.19	1318179.79	Картометрический метод	0.10	-
303	409284.43	1318179.64	Картометрический метод	0.10	-
300	409284.29	1318179.40	Картометрический метод	0.10	-
304	409260.28	1318191.28	Картометрический метод	0.10	-
305	409260.04	1318191.43	Картометрический метод	0.10	-
306	409260.19	1318191.67	Картометрический метод	0.10	-
307	409260.42	1318191.53	Картометрический метод	0.10	-
304	409260.28	1318191.28	Картометрический метод	0.10	-
308	409237.83	1318202.88	Картометрический метод	0.10	-
309	409237.59	1318203.03	Картометрический метод	0.10	-
310	409237.73	1318203.27	Картометрический метод	0.10	-
311	409237.98	1318203.13	Картометрический метод	0.10	-
308	409237.83	1318202.88	Картометрический метод	0.10	-
312	409174.09	1318019.27	Картометрический метод	0.10	-
313	409180.80	1318022.93	Картометрический метод	0.10	-
314	409190.57	1318024.53	Картометрический метод	0.10	-
315	409196.67	1318045.52	Картометрический метод	0.10	-
316	409201.67	1318062.05	Картометрический метод	0.10	-
317	409203.51	1318079.14	Картометрический метод	0.10	-
318	409207.05	1318090.08	Картометрический метод	0.10	-
319	409209.42	1318095.88	Картометрический метод	0.10	-
320	409209.82	1318101.36	Картометрический метод	0.10	-

2. Сведения о характерных точках границы объекта

Обозначение характерных точек границы	Координаты, м		Метод определения координат характерной точки	Средняя квадратическая погрешность положения характерной точки (Mt), м	Описание обозначения точки на местности (при наличии)
	X	Y			
1	2	3	4	5	6
230	409049.92	1317976.03	Картометрический метод	0.10	-
231	409064.95	1317976.34	Картометрический метод	0.10	-
232	409089.66	1317977.97	Картометрический метод	0.10	-
233	409108.87	1317980.47	Картометрический метод	0.10	-
234	409130.19	1317984.49	Картометрический метод	0.10	-
235	409145.95	1317988.27	Картометрический метод	0.10	-
236	409165.70	1317995.12	Картометрический метод	0.10	-
237	409173.09	1317999.32	Картометрический метод	0.10	-
238	409180.66	1318004.84	Картометрический метод	0.10	-
239	409182.04	1318005.85	Картометрический метод	0.10	-
240	409184.69	1318008.28	Картометрический метод	0.10	-
241	409191.65	1318014.66	Картометрический метод	0.10	-
242	409198.77	1318022.62	Картометрический метод	0.10	-
243	409206.47	1318031.83	Картометрический метод	0.10	-
244	409220.82	1318049.12	Картометрический метод	0.10	-
245	409232.86	1318064.50	Картометрический метод	0.10	-
246	409236.61	1318069.53	Картометрический метод	0.10	-
247	409240.51	1318074.76	Картометрический метод	0.10	-
248	409250.19	1318087.75	Картометрический метод	0.10	-
249	409256.59	1318099.24	Картометрический метод	0.10	-
250	409280.18	1318140.37	Картометрический метод	0.10	-
251	409282.15	1318143.87	Картометрический метод	0.10	-
252	409292.90	1318162.94	Картометрический метод	0.10	-
253	409296.74	1318170.57	Картометрический метод	0.10	-
254	409297.70	1318172.48	Картометрический метод	0.10	-

2. Сведения о характерных точках границы объекта

Обозначение характерных точек границы	Координаты, м		Метод определения координат характерной точки	Средняя квадратическая погрешность положения характерной точки (Mt), м	Описание обозначения точки на местности (при наличии)
	X	Y			
1	2	3	4	5	6
255	409298.34	1318174.90	Картометрический метод	0.10	-
256	409298.46	1318175.52	Картометрический метод	0.10	-
257	409298.84	1318177.38	Картометрический метод	0.10	-
258	409298.83	1318180.15	Картометрический метод	0.10	-
259	409297.79	1318183.34	Картометрический метод	0.10	-
260	409296.17	1318185.30	Картометрический метод	0.10	-
261	409292.93	1318187.49	Картометрический метод	0.10	-
262	409288.93	1318180.82	Картометрический метод	0.10	-
263	409282.38	1318193.72	Картометрический метод	0.10	-
264	409247.77	1318212.51	Картометрический метод	0.10	-
223	409235.18	1318219.61	Картометрический метод	0.10	-
265	409027.25	1318018.42	Картометрический метод	0.10	-
266	409036.74	1318029.10	Картометрический метод	0.10	-
267	409065.07	1318084.29	Картометрический метод	0.10	-
268	409070.49	1318096.02	Картометрический метод	0.10	-
269	409033.09	1318117.95	Картометрический метод	0.10	-
270	409028.32	1318107.77	Картометрический метод	0.10	-
271	409025.98	1318102.76	Картометрический метод	0.10	-
272	409021.37	1318092.93	Картометрический метод	0.10	-
273	409018.45	1318086.69	Картометрический метод	0.10	-
274	409021.40	1318086.90	Картометрический метод	0.10	-
275	409021.44	1318086.50	Картометрический метод	0.10	-
276	409018.26	1318086.29	Картометрический метод	0.10	-
277	408975.45	1317994.89	Картометрический метод	0.10	-
278	408977.15	1317992.10	Картометрический метод	0.10	-

Раздел 3

Сведения о местоположении измененных (уточненных) границ объекта

1. Система координат -

2. Сведения о характерных точках границы объекта

Обозначение характерных точек границы	Существующие координаты, м		Измененные (уточненные) координаты, м		Метод определения координат характерной точки	Средняя квадратическая погрешность положения характерной точки (Mt), м	Описание обозначения точки на местности (при наличии)
	X	Y	X	Y			
1	2	3	4	5	6	7	8
-	-	-	-	-	-	-	

3. Сведения о характерных точках части (частей) границы объекта

Обозначение характерных точек части границы	Существующие координаты, м		Измененные (уточненные) координаты, м		Метод определения координат характерной точки	Средняя квадратическая погрешность положения характерной точки (Mt), м	Описание обозначения точки на местности (при наличии)
	X	Y	X	Y			
1	2	3	4	5	6	7	8
-	-	-	-	-	-	-	

ТЕКСТОВОЕ ОПИСАНИЕ
местоположения границ населенных пунктов, территориальных зон

Прохождение границы		Описание прохождения границы
от точки	до точки	
1	2	3
-		-

ГРАФИЧЕСКОЕ ОПИСАНИЕ
местоположения границ населенных пунктов, территориальных зон, особо охраняемых природных территорий, зон с особыми условиями использования территории

Зона специального назначения, связанная с захоронениями

(наименование объекта, местоположение границ которого описано (далее – объект))

Раздел 1
Сведения об объекте

№ п/п	Характеристики объекта	Описание характерстис
1	2	3
1.	Местоположение объекта	Сахарская область, район Ставропольский, с.п Жигули, село Жигули
2.	Площадь объекта +/- включена погрешности определении площади (Р +/- Дельта Р)	245755 кв.м. +/- 66 кв.м.
3.	Иные характеристики объекта	-

2. Сведения о характерных точках границ объекта

Обозначение характерных точек границ	Координаты, м		Метод определения координат характерной точки	Средняя квадратическая погрешность положения характерной точки (Мт), м	Описание обозначения точки на местности (при наличии)
	X	Y			
1	2	3	4	5	6
72	404452.79	1327750.83	Картометрический метод	0.10	-
73	404464.35	1327738.95	Картометрический метод	0.10	-
74	404605.33	1327704.93	Картометрический метод	0.10	-
75	404683.57	1327700.51	Картометрический метод	0.10	-
76	404677.80	1327723.66	Картометрический метод	0.10	-
77	404781.20	1327716.92	Картометрический метод	0.10	-
78	404867.28	1327713.39	Картометрический метод	0.10	-
18	404871.85	1327713.99	Картометрический метод	0.10	-

3. Сведения о характерных точках части (частей) границы объекта

Обозначение характерных точек части границы	Координаты, м		Метод определения координат характерной точки	Средняя квадратическая погрешность положения характерной точки (Мт), м	Описание обозначения точки на местности (при наличии)
	X	Y			
1	2	3	4	5	6
-	-	-	-	-	-

3. Сведения о характерных точках части (частей) границы объекта

Обозначение характерных точек части границы	Координаты, м		Метод определения координат характерной точки	Средняя квадратическая погрешность положения характерной точки (Мт), м	Описание обозначения точки на местности (при наличии)
	X	Y			
1	2	3	4	5	6
-	-	-	-	-	-

Раздел 3
Сведения о местоположении измененных (уточненных) границ объекта

1. Система координат -

2. Сведения о характерных точках границ объекта

Обозначение характерных точек границ	Существующие координаты, м		Изменяемые (уточняемые) координаты, м		Метод определения координат характерной точки	Средняя квадратическая погрешность положения характерной точки (Мт), м	Описание обозначения точки на местности (при наличии)
	X	Y	X	Y			
1	2	3	4	5	6	7	8
-	-	-	-	-	-	-	-

3. Сведения о характерных точках части (частей) границы объекта

Обозначение характерных точек части границы	Существующие координаты, м		Изменяемые (уточняемые) координаты, м		Метод определения координат характерной точки	Средняя квадратическая погрешность положения характерной точки (Мт), м	Описание обозначения точки на местности (при наличии)
	X	Y	X	Y			
1	2	3	4	5	6	7	8
-	-	-	-	-	-	-	-

Раздел 3
Сведения о местоположении измененных (уточненных) границ объекта

1. Система координат -

2. Сведения о характерных точках границ объекта

Обозначение характерных точек границ	Существующие координаты, м		Изменяемые (уточняемые) координаты, м		Метод определения координат характерной точки	Средняя квадратическая погрешность положения характерной точки (Мт), м	Описание обозначения точки на местности (при наличии)
	X	Y	X	Y			
1	2	3	4	5	6	7	8
-	-	-	-	-	-	-	-

3. Сведения о характерных точках части (частей) границы объекта

Обозначение характерных точек части границы	Существующие координаты, м		Изменяемые (уточняемые) координаты, м		Метод определения координат характерной точки	Средняя квадратическая погрешность положения характерной точки (Мт), м	Описание обозначения точки на местности (при наличии)
	X	Y	X	Y			
1	2	3	4	5	6	7	8
-	-	-	-	-	-	-	-

ТЕКСТОВОЕ ОПИСАНИЕ
местоположения границ населенных пунктов, территориальных зон

Прохождение границы		Описание прохождения границы
от точки	до точки	
1	2	3
-	-	-

Раздел 2
Сведения о местоположении границ объекта

1. Система координат МСК-63, зона 1

2. Сведения о характерных точках границ объекта

Обозначение характерных точек границ	Координаты, м		Метод определения координат характерной точки	Средняя квадратическая погрешность положения характерной точки (Мт), м	Описание обозначения точки на местности (при наличии)
	X	Y			
1	2	3	4	5	6
1	404826.63	1319602.14	Картометрический метод	0.10	-
2	404738.57	1319599.88	Картометрический метод	0.10	-
3	404738.82	1319597.29	Картометрический метод	0.10	-
4	404739.04	1319596.22	Картометрический метод	0.10	-
5	404730.44	1319595.70	Картометрический метод	0.10	-
6	404736.47	1319534.09	Картометрический метод	0.10	-
7	404742.49	1319499.72	Картометрический метод	0.10	-
8	404746.16	1319476.08	Картометрический метод	0.10	-
9	404763.23	1319479.15	Картометрический метод	0.10	-
10	404764.56	1319472.88	Картометрический метод	0.10	-
11	404775.60	1319421.91	Картометрический метод	0.10	-
12	404852.59	1319438.57	Картометрический метод	0.10	-
13	404845.42	1319465.14	Картометрический метод	0.10	-
14	404841.17	1319480.81	Картометрический метод	0.10	-
15	404854.66	1319481.48	Картометрический метод	0.10	-
16	404848.85	1319596.83	Картометрический метод	0.10	-
17	404827.30	1319596.71	Картометрический метод	0.10	-
1	404826.63	1319602.14	Картометрический метод	0.10	-
18	404871.85	1327713.99	Картометрический метод	0.10	-
19	404986.58	1327932.07	Картометрический метод	0.10	-
20	405048.88	1327915.81	Картометрический метод	0.10	-
21	405092.55	1327893.47	Картометрический метод	0.10	-

2. Сведения о характерных точках границ объекта

Обозначение характерных точек границ	Координаты, м		Метод определения координат характерной точки	Средняя квадратическая погрешность положения характерной точки (Мт), м	Описание обозначения точки на местности (при наличии)
	X	Y			
1	2	3	4	5	6
22	405106.74	1327868.39	Картометрический метод	0.10	-
23	405125.02	1327845.80	Картометрический метод	0.10	-
24	405124.10	1327787.67	Картометрический метод	0.10	-
25	405178.91	1327748.98	Картометрический метод	0.10	-
26	405248.78	1327766.79	Картометрический метод	0.10	-
27	405347.50	1327780.17	Картометрический метод	0.10	-
28	405471.15	1327782.94	Картометрический метод	0.10	-
29	405532.95	1327776.45	Картометрический метод	0.10	-
30	405578.20	1327771.57	Картометрический метод	0.10	-
31	405571.30	1327811.90	Картометрический метод	0.10	-
32	405543.86	1327815.56	Картометрический метод	0.10	-
33	405455.55	1327826.49	Картометрический метод	0.10	-
34	405331.39	1327832.56	Картометрический метод	0.10	-
35	405330.87	1327832.92	Картометрический метод	0.10	-
36	405270.10	1327867.05	Картометрический метод	0.10	-
37	405195.94	1327885.40	Картометрический метод	0.10	-
38	405102.90	1327948.73	Картометрический метод	0.10	-
39	404938.63	1328020.03	Картометрический метод	0.10	-
40	404935.84	1328021.25	Картометрический метод	0.10	-
41	404899.39	1328035.09	Картометрический метод	0.10	-
42	404883.09	1328069.72	Картометрический метод	0.10	-
43	404759.92	1328029.22	Картометрический метод	0.10	-
44	404729.97	1328019.26	Картометрический метод	0.10	-
45	404719.91	1328014.18	Картометрический метод	0.10	-
46	404690.64	1328006.19	Картометрический метод	0.10	-

ТЕКСТОВОЕ ОПИСАНИЕ
местоположения границ населенных пунктов, территориальных зон

Прохождение границы		Описание прохождения границы
от точки	до точки	
1	2	3
-	-	-

ГРАФИЧЕСКОЕ ОПИСАНИЕ
местоположения границ населенных пунктов, территориальных зон, особо охраняемых природных территорий, зон с особыми условиями использования территории

Зона сельскохозяйственного использования

(наименование объекта, местоположение границ которого описано (далее – объект))

Раздел 1
Сведения об объекте

№ п/п	Характеристики объекта	Описание характерстис
1	2	3
1.	Местоположение объекта	Сахарская область, район Ставропольский, с.п Жигули, село Жигули
2.	Площадь объекта +/- включена погрешности определении площади (Р +/- Дельта Р)	45789 кв.м. +/- 75 кв.м.
3.	Иные характеристики объекта	-

ГРАФИЧЕСКОЕ ОПИСАНИЕ
местоположения границ населенных пунктов, территориальных зон, особо охраняемых природных территорий, зон с особыми условиями использования территории

Зона специального назначения, связанная с захоронениями

(наименование объекта, местоположение границ которого описано (далее – объект))

Раздел 1
Сведения об объекте

№ п/п	Характеристики объекта	Описание характерстис
1	2	3
1.	Местоположение объекта	Сахарская область, район Ставропольский, сельское поселение Жигули, село Вары
2.	Площадь объекта +/- включена погрешности определении площади (Р +/- Дельта Р)	13211 кв.м. +/- 40 кв.м.
3.	Иные характеристики объекта	-

Раздел 2
Сведения о местоположении границ объекта

1. Система координат МСК-63, зона 1

2. Сведения о характерных точках границ объекта

Обозначение характерных точек границ	Координаты, м		Метод определения координат характерной точки	Средняя квадратическая погрешность положения характерной точки (Мт), м	Описание обозначения точки на местности (при наличии)
	X	Y			
1	2	3	4	5	6
1	404660.49	1316643.92	Картометрический метод	0.10	-
2	404971.50	1316641.47	Картометрический метод	0.10	-
3	404975.16	1316643.51	Картометрический метод	0.10	-
4	404976.53	1316645.90	Картометрический метод	0.10	-
5	404977.09	1316648.84	Картометрический метод	0.10	-
6	404975.52	1316658.57	Картометрический метод	0.10	-
7	404971.34	1316663.92	Картометрический метод	0.10	-
8	404951.99	1316688.70	Картометрический метод	0.10	-
9	404922.06	1316725.34	Картометрический метод	0.10	-
10	404920.90	1316726.74	Картометрический метод	0.10	-
11	404921.93	1316729.68	Картометрический метод	0.10	-
12	404922.21	1316730.46	Картометрический метод	0.10	-
13	404912.05	1316767.02	Картометрический метод	0.10	-
14	404914.62	1316792.18	Картометрический метод	0.10	-
15	404917.35	1316799.19	Картометрический метод	0.10	-
16	404919.58	1316804.94	Картометрический метод	0.10	-
17	404931.80	1316836.43	Картометрический метод	0.10	-
18	404946.17	1316858.00	Картометрический метод	0.10	-
19	404736.30	1316846.44	Картометрический метод	0.10	-
20	404670.96	1316725.85	Картометрический метод	0.10	-
21	404755.55	1316711.52	Картометрический метод	0.10	-
22	404823.50	1316694.05	Картометрический метод	0.10	-

Раздел 2
Сведения о местоположении границ объекта

1. Система координат МСК-63, зона 1

2. Сведения о характерных точках границ объекта

Обозначение характерных точек границ	Координаты, м		Метод определения координат характерной точки	Средняя квадратическая погрешность положения характерной точки (Мт), м	Описание обозначения точки на местности (при наличии)
	X	Y			
1	2	3	4	5	6
1	404520.00	1324093.90	Картометрический метод	0.10	-
2	404645.07	1324072.46	Картометрический метод	0.10	-
3	404646.15	1324096.97	Картометрический метод	0.10	-
4	404845.19	1324200.82	Картометрический метод	0.10	-
5	402012.36	1324304.19	Картометрический метод	0.10	-
6	402049.89	1324325.37	Картометрический метод	0.10	-
7	402056.40	1324459.01	Картометрический метод	0.10	-
8	402056.62	1324463.54	Картометрический метод	0.10	-
9	402059.05	1324463.28	Картометрический метод	0.10	-
10	402087.60	1324460.20	Картометрический метод	0.10	-
11	402113.41	1324457.90	Картометрический метод	0.10	-
12	402140.10	1324458.80	Картометрический метод	0.10	-
13	402163.60	1324465.20	Картометрический метод	0.10	-
14	402239.25	1324496.37	Картометрический метод	0.10	-
15	402239.20	1324495.60	Картометрический метод	0.10	-
16	402162.89	1324407.09	Картометрический метод	0.10	-
17	402152.56	1324400.56	Картометрический метод	0.10	-
18	402142.40	1324393.17	Картометрический метод	0.10	-
19	402133.09	1324384.99	Картометрический метод	0.10	-
20	402124.48	1324376.07	Картометрический метод	0.10	-
21	402116.64	1324366.46	Картометрический метод	0.10	-
22	402109.63	1324356.24	Картометрический метод	0.10	-

2. Сведения о характерных точках границ объекта

Обозначение характерных точек границ	Координаты, м		Метод определения координат характерной точки	Средняя квадратическая погрешность положения характерной точки (Мт), м	Описание обозначения точки на местности (при наличии)
	X	Y			
1	2	3	4	5	6
47	404677.83	1328091.96	Картометрический метод	0.10	-
48	404569.66	1327962.60	Картометрический метод	0.10	-
49	404505.96	1327932.23	Картометрический метод	0.10	-
50	404490.21	1327924.91	Картометрический метод	0.10	-
51	404423.98	1327893.79	Картометрический метод	0.10	-
52	404387.53	1327882.70	Картометрический метод	0.10	-
53	404339.20	1327867.08	Картометрический метод	0.10	-
54	404227.65	1327843.48	Картометрический метод	0.10	-
55	404199.83	1327840.83	Картометрический метод	0.10	-
56	404058.09	1327795.83	Картометрический метод	0.10	-
57	404020.60	1327783.25	Картометрический метод	0.10	-
58	404002.72	1327774.65	Картометрический метод	0.10	-
59	403994.77	1327771.99	Картометрический метод	0.10	-
60	403982.43	1327770.17	Картометрический метод	0.10	-
61	403947.19	1327757.51	Картометрический метод	0.10	-
62	403941.12	1327754.12	Картометрический метод	0.10	-
63	403937.81	1327746.18	Картометрический метод	0.10	-
64	403937.81	1327740.21	Картометрический метод	0.10	-
65	403945.75	1327731.61	Картометрический метод	0.10	-
66	403955.03	1327724.33	Картометрический метод	0.10	-
67	403985.50	1327717.04	Картометрический метод	0.10	-
68	404024.03	1327716.24	Картометрический метод	0.10	-
69	404079.02	1327715.08	Картометрический метод	0.10	-
70	404234.40	1327744.12	Картометрический метод	0.10	-
71	404316.21	1327784.31	Картометрический метод	0.10	-

Раздел 2
Сведения о местоположении границ объекта

1. Система координат МСК-63, зона 1

2. Сведения о характерных точках границ объекта

Обозначение характерных точек границ	Координаты, м		Метод определения координат характерной точки	Средняя квадратическая погрешность положения характерной точки (Мт), м	Описание обозначения точки на местности (при наличии)
	X	Y			
1	2	3	4	5	6
1	401623.34	1323961.68	Картометрический метод	0.10	-
2	401623.25	1323957.67	Картометрический метод	0.10	-
3	401627.44	1323884.98	Картометрический метод	0.10	-
4	401625.00	1323831.49	Картометрический метод	0.10	-
5	401622.93	1323792.12	Картометрический метод	0.10	-
6	401545.15	1323801.10	Картометрический метод	0.10	-
7	401542.55	1323956.09	Картометрический метод	0.10	-
1	401623.34	1323961.68	Картометрический метод	0.10	-
8	401560.94	1323806.80	Картометрический метод	0.10	-
9	401563.28	1323806.79	Картометрический метод	0.10	-
10	401563.31	1323809.16	Картометрический метод	0.10	-
11	401560.90	1323809.17	Картометрический метод	0.10	-
8	401560.94	1323806.80	Картометрический метод	0.10	-
12	401603.23	1323795.72	Картометрический метод	0.10	-
13	401603.26	1323798.18	Картометрический метод	0.10	-
14	401600.75	1323798.22	Картометрический метод	0.10	-
15	401600.74	1323795.78	Картометрический метод	0.10	-
12	401603.23	1323795.72	Картометрический метод	0.10	-

2. Сведения о характерных точках границ объекта

Обозначение характерных точек границ	Координаты, м		Метод определения координат характерной точки	Средняя квадратическая погрешность положения характерной точки (Мт), м	Описание обозначения точки на местности (при наличии)
	X	Y			
1	2	3	4	5	6
23	404892.22	1316694.04	Картометрический метод	0.10	-
24	404895.39	1316695.47	Картометрический метод	0.10	-
25	404912.77	1316702.77	Картометрический метод	0.10	-
26	404928.46	1316681.47	Картометрический метод	0.10	-
27	404949.16	1316652.29	Картометрический метод	0.10	-
28	404959.08	1316644.96	Картометрический метод	0.10	-
1	404660.49	1316643.92	Картометрический метод	0.10	-
29	404775.60	1319421.91	Картометрический метод	0.10	-
30	404783.10	1319387.29	Картометрический метод	0.10	-
31	404800.15	1319309.06	Картометрический метод	0.10	-
32	404885.47	1319316.96	Картометрический метод	0.10	-
33	404852.59	1319438.57	Картометрический метод	0.10	-
29	404775.60	1319421.91	Картометрический метод	0.10	-
34	404738.57	1319599.88	Картометрический метод	0.10	-
35	404826.63	1319602.14	Картометрический метод	0.10	-
36	404834.82	1319617.43	Картометрический метод	0.10	-
37	404737.04	1319617.36	Картометрический метод	0.10	-
38	404736.86	1319617.35	Картометрический метод	0.10	-
34	404738.57	1319599.88	Картометрический метод	0.10	-

3. Сведения о характерных точках части (частей) границы объекта

Обозначение характерных точек части границы	Координаты, м		Метод определения координат характерной точки	Средняя квадратическая погрешность положения характерной точки (Мт), м	Описание обозначения точки на местности (при наличии)
	X	Y			
1	2	3	4	5	6
-	-	-	-	-	-

2. Сведения о характерных точках границ объекта

Обозначение характерных точек границ	Координаты, м		Метод определения координат характерной точки	Средняя квадратическая погрешность положения характерной точки (Мт), м	Описание обозначения точки на местности (при наличии)
	X	Y			
1	2	3	4	5	6
23	402103.48	1324345.48	Картометрический метод	0.10	-
24	402098.22	1324334.24	Картометрический метод	0.10	-
25	402096.99	1324331.20	Картометрический метод	0.10	-
26	401950.93	1324053.05	Картометрический метод	0.10	-
27	401856.56	1324050.85	Картометрический метод	0.10	-
28	401668.70	1324050.71	Картометрический метод	0.10	-
29	401650.30	1324050.35	Картометрический метод	0.10	-
30	401650.05	1323995.86	Картометрический метод	0.10	-
31	401650.00	1323989.36	Картометрический метод	0.10	-
32	401649.05	1323787.60	Картометрический метод	0.10	-
33	401525.05	1323785.66	Картометрический метод	0.10	-
34	401524.65	1323822.22	Картометрический метод	0.10	-
35	401525.01	1323822.20	Картометрический метод	0.10	-
36	401524.97	1323823.61	Картометрический метод	0.10	-
37	401524.65	1323823.59	Картометрический метод	0.10	-
38	401524.62	1323825.62	Картометрический метод	0.10	-
39	401527.04	1323845.58	Картометрический метод	0.10	-
40	401527.05	1323848.14	Картометрический метод	0.10	-
41	401524.57	1323848.18	Картометрический метод	0.10	-
1	401520.00	1324093.90	Картометрический метод	0.10	-
42	401623.34	1323961.68	Картометрический метод	0.10	-
43	401542.55	1323956.09	Картометрический метод	0.10	-
44	401545.15	1323801.10	Картометрический метод	0.10	-
45	401622.93	1323792.12	Картометрический метод	0.10	-
46	401625.00	1323831.49	Картометрический метод	0.10	-

2. Сведения о характерных точках границы объекта

Обозначение характерных точек границы	Координаты, м		Метод определения координат характерной точки	Средняя квадратическая погрешность положения характерной точки (Мт), м	Описание обозначения точки на местности (при наличии)
	X	Y			
1	2	3	4	5	6
47	401627.44	1323884.98	Картометрический метод	0.10	-
48	401623.25	1323957.67	Картометрический метод	0.10	-
42	401623.34	1323961.68	Картометрический метод	0.10	-
49	401150.30	1324265.84	Картометрический метод	0.10	-
50	401155.98	1324286.89	Картометрический метод	0.10	-
51	401177.92	1324369.93	Картометрический метод	0.10	-
52	401176.12	1324370.37	Картометрический метод	0.10	-
53	401177.34	1324376.41	Картометрический метод	0.10	-
54	401167.96	1324378.78	Картометрический метод	0.10	-
55	401171.18	1324391.68	Картометрический метод	0.10	-
56	401172.96	1324399.38	Картометрический метод	0.10	-
57	401173.97	1324403.91	Картометрический метод	0.10	-
58	401174.81	1324406.34	Картометрический метод	0.10	-
59	401173.46	1324406.59	Картометрический метод	0.10	-
60	401154.46	1324411.07	Картометрический метод	0.10	-
61	401142.30	1324372.20	Картометрический метод	0.10	-
49	401150.30	1324265.84	Картометрический метод	0.10	-
62	401196.31	1324201.12	Картометрический метод	0.10	-
63	401197.16	1324213.85	Картометрический метод	0.10	-
64	401193.60	1324204.76	Картометрический метод	0.10	-
65	401176.29	1324206.98	Картометрический метод	0.10	-
66	401171.91	1324207.54	Картометрический метод	0.10	-
67	401169.04	1324209.15	Картометрический метод	0.10	-
68	401153.44	1324217.91	Картометрический метод	0.10	-
69	401142.68	1324228.55	Картометрический метод	0.10	-

2. Сведения о характерных точках границы объекта

Обозначение характерных точек границы	Координаты, м		Метод определения координат характерной точки	Средняя квадратическая погрешность положения характерной точки (Мт), м	Описание обозначения точки на местности (при наличии)
	X	Y			
1	2	3	4	5	6
114	402370.98	1324956.50	Картометрический метод	0.10	-
111	402370.70	1324956.22	Картометрический метод	0.10	-
115	402399.09	1324925.79	Картометрический метод	0.10	-
116	402399.31	1324925.59	Картометрический метод	0.10	-
117	402399.58	1324925.86	Картометрический метод	0.10	-
118	402399.38	1324926.09	Картометрический метод	0.10	-
115	402399.09	1324925.79	Картометрический метод	0.10	-

3. Сведения о характерных точках части (частей) границы объекта

Обозначение характерных точек части границы	Координаты, м		Метод определения координат характерной точки	Средняя квадратическая погрешность положения характерной точки (Мт), м	Описание обозначения точки на местности (при наличии)
	X	Y			
1	2	3	4	5	6
-	-	-	-	-	-

Раздел 2

Сведения о местоположении границ объекта

1. Система координат МСК-63, зона 1

2. Сведения о характерных точках границы объекта

Обозначение характерных точек границы	Координаты, м		Метод определения координат характерной точки	Средняя квадратическая погрешность положения характерной точки (Мт), м	Описание обозначения точки на местности (при наличии)
	X	Y			
1	2	3	4	5	6
1	404780.19	1317819.35	Картометрический метод	0.10	-
2	404785.41	1317830.29	Картометрический метод	0.10	-
3	404805.93	1317873.61	Картометрический метод	0.10	-
4	404808.23	1317874.55	Картометрический метод	0.10	-
5	404810.27	1317874.93	Картометрический метод	0.10	-
6	404819.50	1317894.83	Картометрический метод	0.10	-
7	404780.76	1317911.48	Картометрический метод	0.10	-
8	404746.61	1317838.81	Картометрический метод	0.10	-
1	404780.19	1317819.35	Картометрический метод	0.10	-
9	404691.76	1317715.38	Картометрический метод	0.10	-
10	404761.02	1317808.30	Картометрический метод	0.10	-
11	404763.05	1317811.74	Картометрический метод	0.10	-
12	404763.77	1317812.95	Картометрический метод	0.10	-
13	404750.79	1317820.56	Картометрический метод	0.10	-
14	404679.89	1317723.66	Картометрический метод	0.10	-
9	404691.76	1317715.38	Картометрический метод	0.10	-
15	403828.61	1317424.56	Картометрический метод	0.10	-
16	403847.24	1317447.66	Картометрический метод	0.10	-
17	403896.69	1317508.92	Картометрический метод	0.10	-
18	403904.85	1317519.02	Картометрический метод	0.10	-
19	403913.02	1317529.13	Картометрический метод	0.10	-
20	403933.19	1317554.12	Картометрический метод	0.10	-

2. Сведения о характерных точках границы объекта

Обозначение характерных точек границы	Координаты, м		Метод определения координат характерной точки	Средняя квадратическая погрешность положения характерной точки (Мт), м	Описание обозначения точки на местности (при наличии)
	X	Y			
1	2	3	4	5	6
70	404138.82	1317360.63	Картометрический метод	0.10	-
71	404165.82	1317340.26	Картометрический метод	0.10	-
72	404201.95	1317388.15	Картометрический метод	0.10	-
73	404174.93	1317408.53	Картометрический метод	0.10	-
70	404138.82	1317360.63	Картометрический метод	0.10	-

3. Сведения о характерных точках части (частей) границы объекта

Обозначение характерных точек части границы	Координаты, м		Метод определения координат характерной точки	Средняя квадратическая погрешность положения характерной точки (Мт), м	Описание обозначения точки на местности (при наличии)
	X	Y			
1	2	3	4	5	6
-	-	-	-	-	-

2. Сведения о характерных точках границы объекта

Обозначение характерных точек границы	Координаты, м		Метод определения координат характерной точки	Средняя квадратическая погрешность положения характерной точки (Мт), м	Описание обозначения точки на местности (при наличии)
	X	Y			
1	2	3	4	5	6
70	404142.75	1324202.02	Картометрический метод	0.10	-
62	401196.31	1324201.12	Картометрический метод	0.10	-
71	402493.96	1325086.65	Картометрический метод	0.10	-
72	402509.67	1325127.93	Картометрический метод	0.10	-
73	402532.95	1325180.11	Картометрический метод	0.10	-
74	402535.33	1325237.07	Картометрический метод	0.10	-
75	402514.42	1325260.56	Картометрический метод	0.10	-
76	402455.21	1325113.47	Картометрический метод	0.10	-
77	402436.98	1325113.84	Картометрический метод	0.10	-
78	402261.25	1325115.14	Картометрический метод	0.10	-
79	402237.26	1325115.20	Картометрический метод	0.10	-
80	402174.86	1325123.70	Картометрический метод	0.10	-
81	402065.24	1325139.39	Картометрический метод	0.10	-
82	402035.98	1325057.82	Картометрический метод	0.10	-
83	402035.45	1325055.49	Картометрический метод	0.10	-
84	402029.50	1325042.00	Картометрический метод	0.10	-
85	402024.49	1325030.01	Картометрический метод	0.10	-
86	402023.27	1325026.50	Картометрический метод	0.10	-
87	402022.39	1325024.50	Картометрический метод	0.10	-
88	402061.12	1325005.82	Картометрический метод	0.10	-
89	402136.62	1324979.35	Картометрический метод	0.10	-
90	402221.26	1324895.87	Картометрический метод	0.10	-
91	402248.42	1324875.90	Картометрический метод	0.10	-
92	402299.30	1324831.75	Картометрический метод	0.10	-
93	402366.86	1324775.34	Картометрический метод	0.10	-

Раздел 3

Сведения о местоположении измененных (уточненных) границ объекта

1. Система координат -

2. Сведения о характерных точках границы объекта

Обозначение характерных точек границы	Существующие координаты, м		Измененные (уточненные) координаты, м		Метод определения координат характерной точки	Средняя квадратическая погрешность положения характерной точки (Мт), м	Описание обозначения точки на местности (при наличии)
	X	Y	X	Y			
1	2	3	4	5	6	7	8
-	-	-	-	-	-	-	-

3. Сведения о характерных точках части (частей) границы объекта

Обозначение характерных точек части границы	Существующие координаты, м		Измененные (уточненные) координаты, м		Метод определения координат характерной точки	Средняя квадратическая погрешность положения характерной точки (Мт), м	Описание обозначения точки на местности (при наличии)
	X	Y	X	Y			
1	2	3	4	5	6	7	8
-	-	-	-	-	-	-	-

ТЕКСТОВОЕ ОПИСАНИЕ
местоположения границ населенных пунктов, территориальных зон

Прохождение границы		Описание прохождения границы
от точки	до точки	
1	2	3
-	-	-

2. Сведения о характерных точках границы объекта

Обозначение характерных точек границы	Координаты, м		Метод определения координат характерной точки	Средняя квадратическая погрешность положения характерной точки (Мт), м	Описание обозначения точки на местности (при наличии)
	X	Y			
1	2	3	4	5	6
21	403935.19	1317597.73	Картометрический метод	0.10	-
22	403867.74	1317514.15	Картометрический метод	0.10	-
23	403856.45	1317523.21	Картометрический метод	0.10	-
24	403611.85	1317719.01	Картометрический метод	0.10	-
25	403747.29	1317888.44	Картометрический метод	0.10	-
26	403679.60	1317923.38	Картометрический метод	0.10	-
27	403691.43	1317943.62	Картометрический метод	0.10	-
28	403694.45	1317948.81	Картометрический метод	0.10	-
29	403696.98	1317953.14	Картометрический метод	0.10	-
30	403701.77	1317961.32	Картометрический метод	0.10	-
31	403704.06	1317965.26	Картометрический метод	0.10	-
32	403798.82	1318127.45	Картометрический метод	0.10	-
33	404224.17	1318116.56	Картометрический метод	0.10	-
34	404232.24	1318068.41	Картометрический метод	0.10	-
35	404239.54	1318022.08	Картометрический метод	0.10	-
36	404240.87	1318010.58	Картометрический метод	0.10	-
37	404294.41	1318019.45	Картометрический метод	0.10	-
38	404300.38	1317986.85	Картометрический метод	0.10	-
39	404175.91	1317895.81	Картометрический метод	0.10	-
40	404166.92	1317890.51	Картометрический метод	0.10	-
41	404214.83	1317850.28	Картометрический метод	0.10	-
42	404316.79	1317759.18	Картометрический метод	0.10	-
43	404373.03	1317832.56	Картометрический метод	0.10	-
44	404418.25	1317889.97	Картометрический метод	0.10	-
45	404421.89	1317895.14	Картометрический метод	0.10	-

Раздел 3

Сведения о местоположении измененных (уточненных) границ объекта

1. Система координат -

2. Сведения о характерных точках границы объекта

Обозначение характерных точек границы	Существующие координаты, м		Измененные (уточненные) координаты, м		Метод определения координат характерной точки	Средняя квадратическая погрешность положения характерной точки (Мт), м	Описание обозначения точки на местности (при наличии)
	X	Y	X	Y			
1	2	3	4	5	6	7	8
-	-	-	-	-	-	-	-

3. Сведения о характерных точках части (частей) границы объекта

Обозначение характерных точек части границы	Существующие координаты, м		Измененные (уточненные) координаты, м		Метод определения координат характерной точки	Средняя квадратическая погрешность положения характерной точки (Мт), м	Описание обозначения точки на местности (при наличии)
	X	Y	X	Y			
1	2	3	4	5	6	7	8
-	-	-	-	-	-	-	-

2. Сведения о характерных точках границы объекта

Обозначение характерных точек границы	Координаты, м		Метод определения координат характерной точки	Средняя квадратическая погрешность положения характерной точки (Мт), м	Описание обозначения точки на местности (при наличии)
	X	Y			
1	2	3	4	5	6
94	402375.42	1324796.28	Картометрический метод	0.10	-
71	402493.96	1325086.65	Картометрический метод	0.10	-
95	402250.01	1325084.99	Картометрический метод	0.10	-
96	402250.21	1325084.78	Картометрический метод	0.10	-
97	402250.49	1325085.07	Картометрический метод	0.10	-
98	402250.28	1325085.28	Картометрический метод	0.10	-
95	402250.01	1325084.99	Картометрический метод	0.10	-
99	402285.46	1325047.45	Картометрический метод	0.10	-
100	402285.68	1325047.25	Картометрический метод	0.10	-
101	402285.96	1325047.53	Картометрический метод	0.10	-
102	402285.74	1325047.71	Картометрический метод	0.10	-
99	402285.46	1325047.45	Картометрический метод	0.10	-
103	402310.10	1325020.79	Картометрический метод	0.10	-
104	402310.31	1325020.57	Картометрический метод	0.10	-
105	402310.59	1325020.85	Картометрический метод	0.10	-
106	402310.38	1325021.06	Картометрический метод	0.10	-
103	402310.10	1325020.79	Картометрический метод	0.10	-
107	402342.50	1324986.66	Картометрический метод	0.10	-
108	402342.71	1324986.44	Картометрический метод	0.10	-
109	402342.99	1324986.72	Картометрический метод	0.10	-
110	402342.78	1324986.93	Картометрический метод	0.10	-
107	402342.50	1324986.66	Картометрический метод	0.10	-
111	402370.70	1324956.22	Картометрический метод	0.10	-
112	402370.92	1324956.02	Картометрический метод	0.10	-
113	402371.19	1324956.29	Картометрический метод	0.10	-

ГРАФИЧЕСКОЕ ОПИСАНИЕ
местоположения границ населенных пунктов, территориальных зон, особо охраняемых природных территорий, зон с особыми условиями использования территории
Зона объектов сельскохозяйственного назначения

(наименование объекта, местоположение границ которого описано (далее - объект))

Раздел 1

Сведения об объекте

№ п/п	Характеристики объекта	Описание характеристик
1	2	3
1.	Местоположение объекта	Ставропольский край, Ставропольский, с.п Жигули, село Жигули
2.	Площадь объекта +/- величина погрешности определения площади (Р +/- Дельта Р)	548366 кв.м. +/- 259 кв.м.
3.	Иные характеристики объекта	-

2. Сведения о характерных точках границы объекта

Обозначение характерных точек границы	Координаты, м		Метод определения координат характерной точки	Средняя квадратическая погрешность положения характерной точки (Мт), м	Описание обозначения точки на местности (при наличии)
	X	Y			
1	2	3	4	5	6
46	404459.20	1317943.90	Картометрический метод	0.10	-
47	404516.20	1318018.34	Картометрический метод	0.10	-
48	404518.23	1318017.35	Картометрический метод	0.10	-
49	404581.45	1317993.48	Картометрический метод	0.10	-
50	404590.30	1318014.01	Картометрический метод	0.10	-
51	404608.30	1318009.36	Картометрический метод	0.10	-
52	404640.40	1318006.94	Картометрический метод	0.10	-
53	404641.07	1318012.19	Картометрический метод	0.10	-
54	404645.28	1318011.33	Картометрический метод	0.10	-
55	404668.34	1318008.08	Картометрический метод	0.10	-
56	404670.73	1318007.74	Картометрический метод	0.10	-
57	404672.83	1318007.45	Картометрический метод	0.10	-
58	404677.16	1318007.44	Картометрический метод	0.10	-
59	404669.57	1317992.86	Картометрический метод	0.10	-
60	404675.99	1317990.20	Картометрический метод	0.10	-
61	404686.21	1317985.92	Картометрический метод	0.10	-
62	404681.14	1317983.89	Картометрический метод	0.10	-
63	404612.28	1317903.91	Картометрический метод	0.10	-
64	404418.21	1317678.49	Картометрический метод	0.10	-
65	404223.58	1317463.71	Картометрический метод	0.10	-
66	404351.33	1317366.77	Картометрический метод	0.10	-
67	404151.93	1317113.86	Картометрический метод	0.10	-
68	404007.88	1317108.93	Картометрический метод	0.10	-
69	403947.49	1317106.86	Картометрический метод	0.10	-
15	403828.61	1317424.56	Картометрический метод	0.10	-

ТЕКСТОВОЕ ОПИСАНИЕ
местоположения границ населенных пунктов, территориальных зон

Прохождение границы		Описание прохождения границы
от точки	до точки	
1	2	3
-	-	-

Издание **«Жигули»**
№19 (277), 15 августа 2024 г.

Учредитель: Администрация сельского поселения Жигули муниципального района Ставропольский Самарской области.
Главный редактор: Юлия Владимировна Гвоздева.

Издатель, редакция, типография: Муниципальное автономное учреждение муниципального района Ставропольский Самарской области «Редакция газеты «Ставрополь—на—Волге».

Адрес издателя, редакции, типографии: 445019, РФ, Самарская область, г. Тольятти, ул. Горького, 33. Тел.: 36-44-00.
Тираж — 30 экз. **Бесплатно.**

6+